



## **CONCORRÊNCIA ELETRÔNICA 116/2026**

### **CONTRATANTE:**

**SECRETARIA DA IRRIGAÇÃO E INFRAESTRUTURA HÍDRICA**

### **OBJETO:**

CONTRATAÇÃO DE EMPRESA DE ENGENHARIA PARA A EXECUÇÃO DE OBRAS E SERVIÇOS DE IMPLANTAÇÃO DE SISTEMAS DE ABASTECIMENTO D'ÁGUA NAS LOCALIDADES: XICHÁ, BAIXÃO DO MOISÉS, ASSENTAMENTO SACO, LAGOINHA, SERRINHA E SERRINHA 2 NA ZONA RURAL DO MUNICÍPIO DE CARACOL - PI.

### **VALOR TOTAL DA CONTRATAÇÃO**

R\$ 1.232.491,41 (um milhão, duzentos e trinta e dois mil, quatrocentos e noventa e um reais e quarenta e um centavos)

### **DATA DA SESSÃO PÚBLICA**

**24/06/2026, às 09:00 (nove) horas (horário de Brasília)**

### **CRITÉRIO DE JULGAMENTO:**

MENOR PREÇO GLOBAL

### **MODO DE DISPUTA:**

ABERTO

### **PREFERÊNCIA ME/EPP/EQUIPARADAS**

**NÃO**

**EDITAL DE LICITAÇÃO  
CONCORRÊNCIA ELETRÔNICA Nº 116/2026  
PROCESSO Nº 00224.000819/2025-17 - SEFIR/PI**

O Estado do Piauí, através da Secretaria da Irrigação e Infraestrutura Hídrica do Estado do Piauí, CNPJ n. 22.911.207/0001-50, com sede na Avenida Universitária, n. 750, sala 1510 a 1518, Edifício Diamond Center, Bairro de Fátima, Teresina – PI, por intermédio do agente de contratação e da equipe de apoio, designados pela Portaria n. 059/2025 – GAB/SEFIR, torna público, para conhecimento dos interessados, que fará realizar licitação na modalidade CONCORRÊNCIA, na Forma Eletrônica, do tipo **MENOR PREÇO**, em conformidade com a Lei nº 14.133/2021, Decreto Estadual n. 21.872/2023 e as exigências estabelecidas neste Edital e seus Anexos.

**SISTEMA ELETRÔNICO DE COMPRAS:**

[www.comprasnet.org.br](http://www.comprasnet.org.br)

**CADASTRO ELETRÔNICO DE FORNECEDORES:**

CADUF

**PARTE GERAL**

**1. DISPOSIÇÕES PRELIMINARES**

1.1. A abertura da presente licitação dar-se-á em sessão pública, conforme as informações constantes na **Parte Específica** deste Edital, que indicará o sistema eletrônico e cadastro eletrônico de fornecedores utilizados no certame, além de data, horário e local.

1.2. Não havendo expediente ou ocorrendo qualquer fato superveniente que impeça a realização do certame na data marcada, a sessão será automaticamente transferida para o primeiro dia útil subsequente, no mesmo horário e endereço eletrônico anteriormente estabelecidos, desde que não haja comunicação do Agente de contratação em contrário.

**2. DAS DISPOSIÇÕES GERAIS SOBRE O OBJETO**

2.1. O objeto da presente licitação é a escolha da proposta mais vantajosa para a execução do objeto descrito na **Parte Específica** deste Edital, conforme condições, quantidades e exigências estabelecidas neste Edital, na Minuta de Contrato (Anexo I), Planilha de Quantitativos e Custos Unitários (Anexo VIII), e Especificações Técnicas e Projeto (Anexo VIII), que integram o dossiê de informações sobre a licitação. Além das normas referidas, estará o adjudicatário do objeto da licitação obrigado a atender a todas as imposições da legislação relativas aos serviços a serem contratados.

2.2. A **Parte Específica** deste Edital definirá a forma de adjudicação do objeto, que poderá ser global ou dividida por itens ou lotes/grupos de itens.

2.3. Na **Parte Específica** deste Edital e no Projeto Básico em anexo constam o preço total da contratação, os preços unitários e globais estimados em relação a cada item ou os respectivos preços máximos aceitáveis, ressalvada a opção pelo caráter sigiloso dos valores.

2.3.1. O BDI utilizado como referencial para o cálculo dos preços unitários, pela Contratante, encontra-se definido na **Parte Específica** deste Edital.

2.4. A **Parte Específica** deste Edital definirá o regime de execução aplicável ao futuro contrato decorrente deste certame.

2.5. Em caso de divergência entre as especificações do objeto descritas no site do sistema eletrônico utilizado no certame e as especificações técnicas constantes neste Edital e anexos, estas sempre prevalecerão.

2.6. A **Parte Específica** deste Edital irá definir se o presente certame irá adotar o Sistema de Registro de Preços e, caso positivo, a formação do cadastro de reserva ocorrerá na forma a seguir detalhada:

2.6.1. Será incluído na ata, na forma de anexo, o registro dos licitantes ou fornecedores que aceitarem cotar os bens ou serviços com preços iguais aos do adjudicatário na sequência da classificação da licitação e inclusão daqueles que mantiverem sua proposta original.

2.6.2. O registro a que se refere o subitem 2.6.1 tem por objetivo a formação de cadastro de reserva no caso de impossibilidade de atendimento pelo licitante vencedor, caso este não assine a ata ou tenha seu registro cancelado.

2.6.3. Se houver mais de um licitante na situação de que trata o item 2.6.1, serão ordenados conforme o critério combinado de valor de que trata o dispositivo e a classificação apresentada durante a fase competitiva.

2.6.4. A ordem de classificação dos licitantes ou fornecedores registrados na ata deverá ser respeitada nas contratações.

2.7. Caso seja adotado o Sistema de Registro de Preços, a Ata de Registro de Preços que vier anexa ao Edital irá dispor sobre:

2.7.1. órgãos gerenciador e participantes;

2.7.2. adesões;

2.7.3. preços registrados e respectivos reajustes;

2.7.4. vigência.

### 3. DAS CONDIÇÕES GERAIS DE PARTICIPAÇÃO

3.1. Poderão participar desta Concorrência os interessados cujo ramo de atividade seja compatível com o objeto desta licitação e que apresentem os documentos exigidos para habilitação.

3.1.1. Os interessados devem providenciar cadastro e senha no sistema de compras indicado no item 1.1 da **Parte Específica** deste Edital.

3.2. Será concedido tratamento favorecido para as microempresas e empresas de pequeno porte, para as sociedades cooperativas mencionadas no artigo 16 da Lei nº 14.133, de 2021, para o agricultor familiar, o produtor rural pessoa física e para o microempreendedor individual - MEI, nos limites previstos da Lei Complementar nº 123, de 2006.

3.2.1. A **Parte Específica** deste Edital irá definir se a participação no certame será ampla, restrita ou com cotas reservadas a microempresas, empresas de pequeno porte e equiparadas.

3.2.2. A obtenção do benefício a que se refere o subitem anterior fica limitada às microempresas e às empresas de pequeno porte que, no ano-calendário de realização da licitação, ainda não tenham celebrado contratos com a Administração Pública cujos valores somados extrapolem a receita bruta máxima admitida para fins de enquadramento como empresa de pequeno porte.

3.2.3. Nas contratações com prazo de vigência superior a 1 (um) ano, será considerado o valor anual do contrato na aplicação dos limites acima estabelecidos

(art. 4º, §3º, da Lei nº 14.133/2021).

3.2.4. As referidas entidades deverão declarar-se como tal no início da sessão pública da Concorrência Eletrônica, sendo que a ausência de manifestação sobre o enquadramento, quando solicitado pelo sistema, implicará no decaimento do direito de reclamar, posteriormente, essa condição, no intuito de usufruir dos benefícios estabelecidos na legislação supracitada.

3.2.5. As Microempresas, Empresas de Pequeno Porte e equiparadas deverão encaminhar a documentação de habilitação, ainda que haja alguma restrição de regularidade fiscal e trabalhista, nos termos do art. 43, § 1º da LC nº 123, de 2006.

3.3. Caso a **Parte Específica** deste Edital permita a participação de empresas em consórcio, deverão ser observadas as seguintes normas:

3.3.1. Deverá ser comprovada a existência de compromisso público ou particular de constituição de consórcio, após declaração do vencedor, com indicação da empresa-líder que será representante das consorciadas perante a Administração.

3.3.2. A habilitação técnica, quando exigida, será feita por meio do somatório dos quantitativos de cada consorciado e, para efeito de habilitação econômico-financeira, quando exigida, será observado o somatório dos valores de cada consorciado.

3.3.3. Se o consórcio não for formado integralmente por microempresas ou empresas de pequeno porte e o edital exigir requisitos de habilitação econômico-financeira, poderá haver um acréscimo de 10% a 30% para o consórcio em relação ao valor exigido para os licitantes individuais, conforme definido no item 8.17.3.1 da **Parte Específica** deste Edital.

3.3.4. As empresas consorciadas não poderão participar, na mesma licitação, de mais de um consórcio ou isoladamente;

3.3.5. As empresas consorciadas serão solidariamente responsáveis pelas obrigações do consórcio nas fases de licitação e durante a vigência do contrato;

3.3.6. Antes da celebração do contrato, deverá ser promovida a constituição e o registro do consórcio, nos termos do compromisso referido no subitem 3.3.1.

3.4. Não poderão participar desta licitação:

3.4.1. Aquele que não atenda às condições deste Edital e seu(s) anexo(s);

3.4.2. Autor do anteprojeto, do projeto básico ou do projeto executivo, pessoa física ou jurídica, quando a licitação versar sobre serviços ou fornecimento de bens a ele relacionados;

3.4.3. Empresa, isoladamente ou em consórcio, responsável pela elaboração do projeto básico ou do projeto executivo, ou empresa da qual o autor do projeto seja dirigente, gerente, controlador, acionista ou detentor de mais de 5% (cinco por cento) do capital com direito a voto, responsável técnico ou subcontratado, quando a licitação versar sobre serviços ou fornecimento de bens a ela necessários;

3.4.4. Pessoa física ou jurídica que se encontre, ao tempo da licitação, impossibilitada de participar da licitação em decorrência de sanção que lhe foi imposta;

3.4.5. Aquele que mantenha vínculo de natureza técnica, comercial, econômica, financeira, trabalhista ou civil com dirigente do órgão ou entidade contratante ou com agente público que desempenhe função na licitação ou atue na fiscalização ou na gestão do contrato, ou que deles seja cônjuge, companheiro ou parente em linha reta, colateral ou por afinidade, até o terceiro grau;

3.4.6. Empresas controladoras, controladas ou coligadas, nos termos da Lei nº 6.404, de 15 de dezembro de 1976, concorrendo entre si;

3.4.7. Pessoa física ou jurídica que, nos 5 (cinco) anos anteriores à divulgação do edital, tenha sido condenada judicialmente, com trânsito em julgado, por exploração de trabalho infantil, por submissão de trabalhadores a condições análogas às de escravo ou por contratação de adolescentes nos casos vedados pela legislação trabalhista;

3.4.8. Agente público do órgão ou entidade licitante;

3.4.9. Organizações da Sociedade Civil de Interesse Público - OSCIP, atuando nessa condição;

3.4.10. Não poderá participar, direta ou indiretamente, da licitação ou da execução do contrato agente público do órgão ou entidade contratante, devendo ser observadas as situações que possam configurar conflito de interesses no exercício ou após o exercício do cargo ou emprego, nos termos da legislação que disciplina a matéria, conforme § 1º do art. 9º da Lei n.º 14.133, de 2021.

3.4.11. Empresas e empresários cujas falências tenham sido declaradas, bem como as que se encontrem sob concurso de credores, em dissolução ou em liquidação;

3.4.12. Os interessados que estejam incluídos no Cadastro de Inadimplentes com Débitos na Dívida Ativa do Estado do Piauí – **CADIPI** – nos termos do artigo 6º da Lei nº 5.533, de 30 de dezembro de 2005;

3.5. O impedimento de que trata o item 3.4.4 será também aplicado ao licitante que atue em substituição a outra pessoa, física ou jurídica, com o intuito de burlar a efetividade da sanção a ela aplicada, inclusive a sua controladora, controlada ou coligada, desde que devidamente comprovado o ilícito ou a utilização fraudulenta da personalidade jurídica do licitante.

3.6. A critério da Administração e exclusivamente a seu serviço, o autor dos projetos e a empresa a que se referem os itens 3.4.2 e 3.4.3 poderão participar no apoio das atividades de planejamento da contratação, de execução da licitação ou de gestão do contrato, desde que sob supervisão exclusiva de agentes públicos do órgão ou entidade.

3.7. Equiparam-se aos autores do projeto as empresas integrantes do mesmo grupo econômico.

3.8. O disposto nos itens 3.4.2 e 3.4.3 não impede a licitação ou a contratação de serviço que inclua como encargo do contratado a elaboração do projeto básico e do projeto executivo, nas contratações integradas, e do projeto executivo, nos demais regimes de execução.

3.9. Em licitações e contratações realizadas no âmbito de projetos e programas parcialmente financiados por agência oficial de cooperação estrangeira ou por organismo financeiro internacional com recursos do financiamento ou da contrapartida nacional, não poderá participar pessoa física ou jurídica que integre o rol de pessoas sancionadas por essas entidades ou que seja declarada inidônea nos termos da Lei nº 14.133/2021.

3.10. A vedação de que trata o item 3.4.8 estende-se a terceiro que auxilie a condução da contratação na qualidade de integrante de equipe de apoio, profissional especializado ou funcionário ou representante de empresa que preste assessoria técnica.

3.11. A **Parte Específica** definirá a permissão de participação de cooperativas no certame.

#### **4. DO ENVIO DA PROPOSTA E DOS DOCUMENTOS DE HABILITAÇÃO**

4.1. A **Parte Específica** deste Edital estabelecerá se a fase habilitação sucederá ou antecederá as fases de apresentação de propostas e lances de julgamento.

4.2. Os licitantes encaminharão, exclusivamente por meio do sistema eletrônico, a proposta com o preço ou o percentual de desconto, conforme o critério de julgamento adotado neste Edital, até a data e o horário estabelecidos para abertura da sessão pública.

4.3. Caso a fase de habilitação anteceda as fases de apresentação de propostas e lances, os licitantes encaminharão, conforme o item anterior, simultaneamente os documentos de habilitação e a proposta com o preço ou o percentual de desconto, observado o disposto nos itens 8.2 e 8.9.1 deste Edital.

4.4. No cadastramento da proposta inicial, o licitante declarará, em campo próprio do sistema, que:

4.4.1. está ciente e concorda com as condições contidas no edital e seus anexos, bem como de que a proposta apresentada compreende a integralidade dos custos para atendimento dos direitos trabalhistas assegurados na Constituição Federal, nas leis trabalhistas, nas normas infralegais, nas convenções coletivas de trabalho e nos termos de ajustamento de conduta vigentes na data de sua entrega em definitivo e que cumpre plenamente os requisitos de habilitação definidos no instrumento convocatório;

4.4.2. não emprega menor de 18 anos em trabalho noturno, perigoso ou insalubre e não emprega menor de 16 anos, salvo menor, a partir de 14 anos, na condição de aprendiz, nos termos do artigo 7º, XXXIII, da Constituição;

4.4.3. não possui, em sua cadeia produtiva, empregados executando trabalho degradante ou forçado, observando o disposto nos incisos III e IV do art. 1º e no inciso III do art. 5º da Constituição Federal;

4.4.4. cumpre as exigências de reserva de cargos para pessoa com deficiência e para reabilitado da Previdência Social, previstas em lei e em outras normas específicas.

4.5. O licitante organizado em cooperativa deverá declarar, ainda, em campo próprio do sistema eletrônico, que cumpre os requisitos estabelecidos no artigo 16 da Lei nº 14.133, de 2021.

4.6. O fornecedor enquadrado como microempresa, empresa de pequeno porte ou sociedade cooperativa deverá declarar, ainda, em campo próprio do sistema eletrônico, que cumpre os requisitos estabelecidos no artigo 3º da Lei Complementar nº 123, de 2006, estando apto a usufruir do tratamento favorecido estabelecido em seus arts. 42 a 49, observado o disposto nos §§ 1º ao 3º do art. 4º, da Lei n.º 14.133, de 2021.

4.6.1. No item exclusivo para participação de microempresas e empresas de pequeno porte, a assinalação do campo “não” impedirá o prosseguimento no certame, para aquele item;

4.6.2. Nos itens em que a participação não for exclusiva para microempresas e empresas de pequeno porte, a assinalação do campo “não” apenas produzirá o efeito de o licitante não ter direito ao tratamento favorecido previsto na Lei Complementar nº 123, de 2006, mesmo que microempresa, empresa de pequeno porte ou sociedade cooperativa.

4.7. A falsidade da declaração de que trata os itens 4.4 ou 4.6 sujeitará o licitante às sanções previstas na Lei nº 14.133, de 2021, e neste Edital.

4.8. Caso o sistema de compras utilizado no certame não possua as funcionalidades respectivas, as declarações indicadas nos itens 4.4 a 4.6 deverão ser encaminhadas juntamente com os documentos de habilitação, conforme definido na **Parte Específica**.

4.9. Os licitantes poderão retirar ou substituir a proposta ou, na hipótese de a fase de habilitação anteceder as fases de apresentação de propostas e lances e de julgamento, os



documentos de habilitação anteriormente inseridos no sistema, até a abertura da sessão pública.

4.10. Não haverá ordem de classificação na etapa de apresentação da proposta e dos documentos de habilitação pelo licitante, o que ocorrerá somente após os procedimentos de abertura da sessão pública e da fase de envio de lances.

4.11. Serão disponibilizados para acesso público os documentos que compõem a proposta dos licitantes convocados para apresentação de propostas, após a fase de envio de lances.

4.12. Desde que disponibilizada a funcionalidade no sistema, o licitante poderá parametrizar o seu valor final mínimo ou o seu percentual de desconto máximo quando do cadastramento da proposta e obedecerá às seguintes regras:

4.12.1. A aplicação do intervalo mínimo de diferença de valores ou de percentuais entre os lances, que incidirá tanto em relação aos lances intermediários quanto em relação ao lance que cobrir a melhor oferta; e

4.12.2. Os lances serão de envio automático pelo sistema, respeitado o valor final mínimo estabelecido e o intervalo de que trata o subitem acima.

4.13. O valor final mínimo ou o percentual de desconto final máximo parametrizado no sistema poderá ser alterado pelo fornecedor durante a fase de disputa, sendo vedado:

4.13.1. Valor superior a lance já registrado pelo fornecedor no sistema, quando adotado o critério de julgamento por menor preço; e

4.13.2. Percentual de desconto inferior a lance já registrado pelo fornecedor no sistema, quando adotado o critério de julgamento por maior desconto.

4.14. O valor final mínimo ou o percentual de desconto final máximo parametrizado na forma do item 4.12 possuirá caráter sigiloso para os demais fornecedores e para o órgão ou entidade promotora da licitação, podendo ser disponibilizado estrita e permanentemente aos órgãos de controle externo e interno.

4.15. Caberá ao licitante interessado em participar da licitação acompanhar as operações no sistema eletrônico durante o processo licitatório e se responsabilizar pelo ônus decorrente da perda de negócios diante da inobservância de mensagens emitidas pela Administração ou de sua desconexão.

4.16. A **Parte Específica** deste Edital irá definir eventual exigência de garantia de proposta como requisito de pré-habilitação.

4.17. É vedada ao licitante a identificação da empresa na proposta comercial INICIAL, como por exemplo, a colocação do nome ou timbre da empresa, sob pena de desclassificação. Tal vedação se estende aos documentos eventualmente anexados durante a inserção da proposta de preços (folders, prospectos, declarações, etc.), que não poderão estar identificados, não sendo admitida a veiculação do nome da empresa ou de seus representantes, utilização de material timbrado ou qualquer outro meio que viabilize a identificação do licitante.

## 5. DA APRESENTAÇÃO DAS PROPOSTAS

5.1. O licitante deverá enviar sua proposta mediante o preenchimento, no sistema eletrônico, dos campos indicados na **Parte Específica** deste Edital, devendo conter as informações similares à especificação do Projeto Básico.

5.2. Todas as especificações do objeto contidas na proposta vinculam o licitante.

5.3. Nos valores propostos estarão inclusos todos os custos operacionais, encargos previdenciários, trabalhistas, tributários, comerciais e quaisquer outros que incidam direta ou indiretamente na execução do objeto.

5.4. Os preços ofertados, tanto na proposta inicial, quanto na etapa de julgamento, serão de exclusiva responsabilidade do licitante, não lhe assistindo o direito de pleitear qualquer alteração, sob alegação de erro, omissão ou qualquer outro pretexto.

5.5. Se o regime tributário da empresa implicar o recolhimento de tributos em percentuais variáveis, a cotação adequada será a que corresponde à média dos efetivos recolhimentos da empresa nos últimos doze meses.

5.6. Independentemente do percentual de tributo inserido na planilha, no pagamento serão retidos na fonte os percentuais estabelecidos na legislação vigente.

5.7. A apresentação das propostas implica obrigatoriedade do cumprimento das disposições nelas contidas, em conformidade com o que dispõe o Projeto Básico, assumindo o proponente o compromisso de executar o objeto licitado nos seus termos, bem como de fornecer os materiais, equipamentos, ferramentas e utensílios necessários, em quantidades e qualidades adequadas à perfeita execução contratual, promovendo, quando requerido, sua substituição.

5.8. O prazo de validade da proposta será estabelecido na **Parte Específica** deste Edital.

5.9. Com a apresentação da proposta o licitante declara estar ciente de que, nos termos do artigo 1º da Lei estadual nº 6.344, de 12 de março de 2013 deverá reservar parte dos empregos diretos criados por força do contrato de obra/serviço que vier a firmar com o Estado do Piauí e seus órgãos, **para egressos do Sistema Prisional e cumpridores de medidas de segurança e penas alternativas.**

5.10. Com a apresentação da proposta o licitante declara estar ciente de que, nos termos do artigo 1º da Lei Estadual nº 6.480, de 03 de fevereiro de 2014, deverá reservar preferencialmente, no mínimo de 5% (cinco por cento) das vagas de emprego diretos na área de construção civil, criadas por força do contrato de obra pública que vier a firmar com o Estado do Piauí e seus órgãos, **para pessoas do sexo feminino**, desde que compatível com o exercício das atividades inerentes ao objeto do contrato.

## **6. DA ABERTURA DA SESSÃO, CLASSIFICAÇÃO DAS PROPOSTAS E FORMULAÇÃO DE LANCES**

6.1. A abertura da presente licitação dar-se-á automaticamente em sessão pública, por meio de sistema eletrônico, na data, horário e local indicados neste Edital, conforme o critério de julgamento indicado na **Parte Específica**.

6.2. Os licitantes poderão retirar ou substituir a proposta ou os documentos de habilitação, quando for o caso, anteriormente inseridos no sistema, até a abertura da sessão pública.

6.2.1. Será desclassificada a proposta que identifique o licitante.

6.2.2. Serão desclassificadas as propostas que apresentarem preços globais ou unitários superiores aos fixados pela Contratante.

6.2.3. A desclassificação será sempre fundamentada e registrada no sistema, com acompanhamento em tempo real por todos os participantes.

6.2.4. A não desclassificação da proposta não impede o seu julgamento definitivo em sentido contrário, levado a efeito na fase de aceitação.

6.3. O sistema ordenará automaticamente as propostas classificadas, sendo que somente estas participarão da fase de lances.

6.4. O sistema disponibilizará campo próprio para troca de mensagens entre o Agente de contratação e os licitantes.

6.5. Iniciada a etapa competitiva, os licitantes deverão encaminhar lances exclusivamente por meio de sistema eletrônico, sendo imediatamente informados do seu recebimento e do valor consignado no registro.



- 6.6. O lance deverá ser ofertado na forma definida na **Parte Específica** deste Edital.
- 6.7. Os licitantes poderão oferecer lances sucessivos, observando o horário fixado para abertura da sessão e as regras estabelecidas neste Edital.
- 6.8. O licitante somente poderá oferecer lance de valor inferior ou percentual de desconto superior ao último por ele ofertado e registrado pelo sistema.
- 6.9. O intervalo mínimo de diferença de valores ou percentuais entre os lances, que incidirá tanto em relação aos lances intermediários quanto em relação à proposta que cobrir a melhor oferta, será definido na **Parte Específica** deste Edital.
- 6.10. O licitante poderá, uma única vez, excluir seu último lance ofertado, no intervalo de quinze segundos após o registro no sistema, na hipótese de lance inconsistente ou inexequível.
- 6.11. O procedimento seguirá de acordo com o modo de disputa adotado, conforme indicado na **Parte Específica** deste Edital.
- 6.12. Caso seja adotado para o envio de lances na concorrência eletrônica o modo de disputa “aberto”, os licitantes apresentarão lances públicos e sucessivos, com prorrogações.
- 6.12.1. A etapa de lances da sessão pública terá duração de dez minutos e, após isso, será prorrogada automaticamente pelo sistema quando houver lance ofertado nos últimos dois minutos do período de duração da sessão pública.
- 6.12.2. A prorrogação automática da etapa de lances, de que trata o subitem anterior, será de dois minutos e ocorrerá sucessivamente sempre que houver lances enviados nesse período de prorrogação, inclusive no caso de lances intermediários.
- 6.12.3. Não havendo novos lances na forma estabelecida nos itens anteriores, a sessão pública encerrar-se-á automaticamente, e o sistema ordenará e divulgará os lances conforme a ordem final de classificação.
- 6.12.4. Definida a melhor proposta, se a diferença em relação à proposta classificada em segundo lugar for de pelo menos 5% (cinco por cento), o Agente de Contratação, auxiliado pela equipe de apoio, poderá admitir o reinício da disputa aberta, para a definição das demais colocações.
- 6.12.5. Após a adoção das providências acima, os licitantes serão convocados para apresentar lances intermediários.
- 6.13. Caso seja adotado para o envio de lances na concorrência eletrônica o modo de disputa “aberto e fechado”, os licitantes apresentarão lances públicos e sucessivos, com lance final e fechado.
- 6.13.1. A etapa de lances da sessão pública terá duração inicial de quinze minutos. Após esse prazo, o sistema encaminhará aviso de fechamento iminente dos lances, após o que transcorrerá o período de tempo de até dez minutos, aleatoriamente determinado, findo o qual será automaticamente encerrada a recepção de lances.
- 6.13.2. Encerrado o prazo previsto no subitem anterior, o sistema abrirá oportunidade para que o autor da oferta de valor mais baixo e os das ofertas com preços até 10% (dez por cento) superiores àquela possam ofertar um lance final e fechado em até cinco minutos, o qual será sigiloso até o encerramento deste prazo.
- 6.13.3. No procedimento de que trata o subitem supra, o licitante poderá optar por manter o seu último lance da etapa aberta, ou por ofertar melhor lance.
- 6.13.4. Não havendo pelo menos três ofertas nas condições definidas neste item, poderão os autores dos melhores lances subsequentes, na ordem de classificação, até o máximo de três, oferecer um lance final e fechado em até cinco minutos, o qual será sigiloso até o encerramento deste prazo.

- 6.13.5. Após o término dos prazos estabelecidos nos subitens anteriores, o sistema ordenará e divulgará os lances segundo a ordem crescente de valores.
- 6.14. Caso seja adotado para o envio de lances na concorrência eletrônica o modo de disputa “fechado e aberto”, poderão participar da etapa aberta somente os licitantes que apresentarem a proposta de menor preço/menor percentual de desconto e os das propostas até 10% (dez por cento) superiores/inferiores àquela, em que os licitantes apresentarão lances públicos e sucessivos, até o encerramento da sessão e eventuais prorrogações.
- 6.14.1. Não havendo pelo menos 3 (três) propostas nas condições definidas no item 6.14, poderão os licitantes que apresentaram as três melhores propostas, consideradas as empatadas, oferecer novos lances sucessivos.
- 6.14.2. A etapa de lances da sessão pública terá duração de dez minutos e, após isso, será prorrogada automaticamente pelo sistema quando houver lance ofertado nos últimos dois minutos do período de duração da sessão pública.
- 6.14.3. A prorrogação automática da etapa de lances, de que trata o subitem anterior, será de dois minutos e ocorrerá sucessivamente sempre que houver lances enviados nesse período de prorrogação, inclusive no caso de lances intermediários.
- 6.14.4. Não havendo novos lances na forma estabelecida nos itens anteriores, a sessão pública encerrar-se-á automaticamente, e o sistema ordenará e divulgará os lances conforme a ordem final de classificação.
- 6.14.5. Definida a melhor proposta, se a diferença em relação à proposta classificada em segundo lugar for de pelo menos 5% (cinco por cento), o Agente de Contratação, auxiliado pela equipe de apoio, poderá admitir o reinício da disputa aberta, para a definição das demais colocações.
- 6.14.6. Após a adoção das providências acima, os licitantes serão convocados para apresentar lances intermediários.
- 6.14.7. Após o término dos prazos estabelecidos nos subitens anteriores, o sistema ordenará e divulgará os lances segundo a ordem crescente de valores.
- 6.15. Não serão aceitos dois ou mais lances de mesmo valor, prevalecendo aquele que for recebido e registrado em primeiro lugar.
- 6.16. Durante o transcurso da sessão pública, os licitantes serão informados, em tempo real, do valor do menor lance registrado, vedada a identificação do licitante.
- 6.17. No caso de desconexão com o Agente de Contratação, no decorrer da etapa competitiva da Concorrência, o sistema eletrônico poderá permanecer acessível aos licitantes para a recepção dos lances.
- 6.18. Quando a desconexão do sistema eletrônico para o Agente de Contratação persistir por tempo superior a dez minutos, a sessão pública será suspensa e reiniciada somente após decorridas vinte e quatro horas da comunicação do fato pelo Agente de Contratação aos participantes, no sítio eletrônico utilizado para divulgação.
- 6.19. Caso o licitante não apresente lances, concorrerá com o valor de sua proposta.
- 6.20. Em relação a itens não exclusivos para participação de microempresas e empresas de pequeno porte, uma vez encerrada a etapa de lances, será efetivada a verificação automática, junto à Receita Federal, do porte da entidade empresarial. O sistema identificará em coluna própria as microempresas e empresas de pequeno porte participantes, procedendo à comparação com os valores da primeira colocada, se esta for empresa de maior porte, assim como das demais classificadas, para o fim de aplicar-se o disposto nos arts. 44 e 45 da Lei Complementar nº 123, de 2006, regulamentada pelo Decreto nº 8.538, de 2015.
- 6.20.1. Nessas condições, as propostas de microempresas e empresas de pequeno

porte que se encontrarem na faixa de até 5% (cinco por cento) acima da melhor proposta ou melhor lance serão consideradas empatadas com a primeira colocada.

6.20.2. A melhor classificada nos termos do subitem anterior terá o direito de encaminhar uma última oferta para desempate, obrigatoriamente em valor inferior ao da primeira colocada, no prazo de 5 (cinco) minutos controlados pelo sistema, contados após a comunicação automática para tanto.

6.20.3. Caso a microempresa ou a empresa de pequeno porte melhor classificada desista ou não se manifeste no prazo estabelecido, serão convocadas as demais licitantes microempresa e empresa de pequeno porte que se encontrem naquele intervalo de 5% (cinco por cento), na ordem de classificação, para o exercício do mesmo direito, no prazo estabelecido no subitem anterior.

6.20.4. No caso de equivalência dos valores apresentados pelas microempresas e empresas de pequeno porte que se encontrem nos intervalos estabelecidos nos subitens anteriores, será realizado sorteio entre elas para que se identifique aquela que primeiro poderá apresentar melhor oferta.

6.21. Só poderá haver empate entre propostas iguais (não seguidas de lances), ou entre lances finais da fase fechada do modo de disputa aberto e fechado.

6.21.1. Havendo eventual empate entre propostas ou lances, o critério de desempate será aquele previsto no art. 60 da Lei nº 14.133, de 2021, nesta ordem:

- a) disputa final, hipótese em que os licitantes empatados poderão apresentar nova proposta em ato contínuo à classificação;
- b) avaliação do desempenho contratual prévio dos licitantes, para a qual deverão preferencialmente ser utilizados registros cadastrais para efeito de atesto de cumprimento de obrigações previstas na Lei n. 14.133/2021;
- c) desenvolvimento pelo licitante de ações de equidade entre homens e mulheres no ambiente de trabalho, conforme regulamento;
- d) desenvolvimento pelo licitante de programa de integridade, conforme orientações dos órgãos de controle.

6.21.2. Persistindo o empate, será assegurada preferência, sucessivamente, aos bens e serviços produzidos ou prestados por:

- a) empresas estabelecidas no território do Estado do Piauí;
- b) empresas brasileiras;
- c) empresas que invistam em pesquisa e no desenvolvimento de tecnologia no País;
- d) empresas que comprovem a prática de mitigação, nos termos da Lei nº 12.187, de 29 de dezembro de 2009.

6.22. Encerrada a etapa de envio de lances da sessão pública, na hipótese da proposta do primeiro colocado permanecer acima do preço máximo ou inferior ao desconto definido para a contratação, o Agente de Contratação poderá negociar condições mais vantajosas, após definido o resultado do julgamento.

6.22.1. A negociação poderá ser feita com os demais licitantes, segundo a ordem de classificação inicialmente estabelecida, quando o primeiro colocado, mesmo após a negociação, for desclassificado em razão de sua proposta permanecer acima do preço máximo definido pela Administração.

6.22.2. A negociação será realizada por meio do sistema, podendo ser acompanhada pelos demais licitantes.

6.22.3. O resultado da negociação será divulgado a todos os licitantes e anexado aos autos do processo licitatório

6.22.4. O Agente de Contratação solicitará ao licitante mais bem classificado que, no

prazo definido na **Parte Específica**, envie a proposta adequada ao último lance ofertado após a negociação realizada, acompanhada, se for o caso, dos documentos complementares, quando necessários à confirmação daqueles exigidos neste Edital e já apresentados.

6.22.5. A proposta a ser encaminhada deverá conter:

a) Prazo de validade da proposta não inferior ao estabelecido no item 5.8 deste Edital;  
b) Especificações do objeto de forma clara, observadas as especificações constantes dos projetos elaborados pela Administração;

c) **PLANILHA ORÇAMENTÁRIA** que contenha os preços unitários e valor global da proposta, em algarismo e por extenso, expresso em moeda corrente nacional (real), de acordo com os preços praticados no mercado, considerando o modelo de Planilha Orçamentária anexo ao Edital;

c.1) Na composição dos preços unitários o licitante deverá apresentar discriminadamente as parcelas relativas à mão de obra, materiais, equipamentos e serviços;

c.2) Nos preços cotados deverão estar incluídos todos os insumos que os compõem, tais como despesas com impostos, taxas, fretes, seguros, mobilizações, desmobilização, ferramentas, transporte, deslocamento de empregados, estadia, alimentação, assistência médica prevista em Lei, equipamentos de proteção individual e coletiva, adicionais de periculosidade, quando aplicáveis, necessários ao perfeito cumprimento e execução do objeto desta licitação, e quaisquer outros que incidam na contratação do objeto

c.3) Todos os dados informados pelo licitante em sua planilha deverão refletir com fidelidade os custos especificados e a margem de lucro pretendida;

c.4) Não se admitirá, na proposta de preços, custos identificados mediante o uso da expressão “verba” ou de unidades genéricas;

c.5) Na planilha orçamentária, o somatório do produto dos preços unitários propostos pelos quantitativos apresentados deverá constituir o preço proposto;

c.6) Não serão levadas em consideração quaisquer ofertas ou vantagens que não se enquadrem nas especificações exigidas.

d) **CRONOGRAMA FÍSICO-FINANCEIRO**, em conformidade com as etapas, prazos e demais aspectos fixados pela Administração no Projeto Básico, ajustado à proposta apresentada, conforme ANEXO IX;

d.1) O cronograma físico-financeiro proposto pelo licitante deverá observar o cronograma de desembolso máximo por período constante do Projeto Básico, bem como indicar os serviços pertencentes ao caminho crítico da obra ou serviço especial de engenharia.

e) **COMPOSIÇÃO DOS PREÇOS UNITÁRIOS, BEM COMO PLANILHA DE COMPOSIÇÃO ANALÍTICA DAS TAXAS DE BDI (BENEFÍCIOS E DESPESAS INDIRETAS) E DE ENCARGOS SOCIAIS APLICADOS, CONFORME LEI Nº 12.844/13;**

e.1) As composições de preços unitários deverão ser apresentadas para todos os itens de serviços constantes da(s) Planilha(s) Orçamentária(s), sem exceção, inclusive as composições de preços unitários auxiliares, que se fizerem necessárias para sua complementação, e, não poderão conter divergência entre os valores constantes em ambos os documentos. Qualquer incoerência nessas composições, como utilização de valores diferentes de salários-hora para uma

mesma categoria profissional e/ou de preços unitários para um mesmo material e/ou de custos horários de utilização de um mesmo equipamento, poderá implicar na desclassificação da proposta, à exceção de erros meramente formais;

e.2) Nos preços propostos pelo Licitante deverão estar incluídos todos os componentes das despesas incidentes sobre os serviços, tais como: salário de mão de obra, encargos sociais (legislação previdenciária e trabalhista e seguros em geral), transporte de materiais, todo e qualquer imposto ou taxa incidente, encargos complementares (uniformes, vale-transporte, vale-refeição e quaisquer outros encargos decorrentes do objeto licitado), que são de exclusiva responsabilidade do Licitante, como também o Bonificação de Despesas Indiretas - BDI, não cabendo à Contratante qualquer outro pagamento além dos preços propostos para a prestação dos serviços;

e.3) Será desclassificada a Empresa que apresentar composição de preços unitários, cujos valores de mão de obra, estejam inferiores aos pisos salariais normativos da categoria correspondente, fixados por Dissídio Coletivo, Acordos ou Convenções Coletivas de Trabalho do Município onde ocorrerá a obra ou serviço especial de engenharia, ou, quando esta abranger mais de um Município, o daquele que contemplar a maior extensão do trecho a ser contratado;

e.4) A licitante deverá apresentar discriminação detalhada do BDI adotado, para cada um dos grupos (administração central, tributos, etc.), os seus subcomponentes e seus respectivos percentuais, de modo a permitir que se verifique a adequabilidade dos percentuais utilizados e a não ocorrência de custos computados em duplicidade na Planilha Orçamentária e no BDI;

e.5) Os custos relativos a administração local, mobilização e desmobilização e instalação de canteiro e acampamento, bem como quaisquer outros itens que possam ser apropriados como custo direto da obra ou serviço especial de engenharia, não poderão ser incluídos na composição do BDI, devendo ser cotados na planilha orçamentária;

e.6) As alíquotas de tributos cotadas pelo licitante não podem ser superiores aos limites estabelecidos na legislação tributária;

e.7) Os tributos considerados de natureza direta e personalística, como o Imposto de Renda de Pessoa Jurídica - IRPJ e a Contribuição Sobre o Lucro Líquido - CSLL, não deverão ser incluídos no BDI;

e.8) As licitantes sujeitas ao regime de tributação de incidência não-cumulativa de PIS e COFINS devem apresentar demonstrativo de apuração de contribuições sociais comprovando que os percentuais dos referidos tributos adotados na taxa de BDI correspondem à média dos percentuais efetivos recolhidos em virtude do direito de compensação dos créditos previstos no art. 3º das Leis 10.637/2002 e 10.833/2003, de forma a garantir que os preços contratados pela Administração Pública reflitam os benefícios tributários concedidos pela legislação tributária.

e.9) As empresas optantes pelo Simples Nacional deverão apresentar os percentuais de ISS, PIS e COFINS, discriminados na composição do BDI, compatíveis com as alíquotas a que estão obrigadas a recolher, conforme previsão contida na Lei Complementar 123/2006.

e.10) A composição de encargos sociais das empresas optantes pelo Simples Nacional não poderá incluir os gastos relativos às contribuições que estão dispensadas de recolhimento, conforme dispõe o art. 13, § 3º, da referida Lei Complementar;



e.11) Quando se tratar de cooperativa de serviço, a licitante incluirá na proposta o valor correspondente ao percentual de que trata o art. 22, inciso IV, da Lei nº 8.212, de 24.07.91, com a redação da Lei nº 9.876, de 26.11.99, também referido no art. 72 da Instrução Normativa/RFB Nº 971, de 13 de novembro de 2009 (DOU 17.11.2009).

e.12) A **Parte Específica** deste Edital irá definir a possibilidade de apresentação de percentual reduzido de BDI.

6.22.6. É facultado ao Agente de Contratação prorrogar o prazo estabelecido, a partir de solicitação fundamentada feita no chat pelo licitante, antes de findo o prazo.

6.23. Após a negociação do preço, o Agente de Contratação iniciará a fase de aceitação e julgamento da proposta.

## 7. DA FASE DE JULGAMENTO

7.1. Encerrada a etapa de negociação, o Agente de Contratação verificará se o licitante provisoriamente classificado em primeiro lugar atende às condições de participação no certame, conforme previsto no art. 14 da Lei nº 14.133/2021, legislação correlata e no item 3.4 do edital, especialmente quanto à existência de sanção que impeça a participação no certame ou a futura contratação, mediante a consulta aos seguintes cadastros:

7.1.1. Sistema de Cadastramento Unificado de Fornecedores – SICAF;

7.1.2. Cadastro Nacional de Empresas Inidôneas e Suspensas (CEIS);

7.1.3. Cadastro Nacional de Condenações Cíveis por Ato de Improbidade Administrativa (CNIA) do Conselho Nacional de Justiça – CNJ.

7.1.4. Lista de Inidôneos do Tribunal de Contas da União (TCU).

7.1.5. Cadastro de Impedidos de Contratar com o Serviço Público - TCE-PI.

7.1.6. Cadastro eletrônico de fornecedores indicado no item 1.1 da **Parte Específica** deste Edital.

7.2. A consulta aos cadastros será realizada em nome da empresa licitante e também de seu sócio majoritário, por força da vedação de que trata o artigo 12 da Lei nº 8.429, de 1992.

7.3. O licitante será convocado para manifestação previamente a uma eventual desclassificação.

7.4. Constatada a existência de sanção, o licitante será reputado inabilitado, por falta de condição de participação.

7.5. Caso atendidas as condições de participação, será iniciado o procedimento de habilitação.

7.6. Caso o licitante provisoriamente classificado em primeiro lugar tenha se utilizado de algum tratamento favorecido às ME/EPPs, o Agente de Contratação verificará se faz jus ao benefício, em conformidade com os itens **Erro! Fonte de referência não encontrada.** e 4.6 deste edital.

7.7. Verificadas as condições de participação e de utilização do tratamento favorecido, o Agente de Contratação examinará a proposta classificada em primeiro lugar quanto à adequação ao objeto e à compatibilidade do preço em relação ao máximo estipulado para contratação neste Edital e em seus anexos, observado o disposto nos artigos 108 a 114 Decreto estadual n. 21.872/2023.

7.8. Será desclassificada a proposta vencedora que:

7.8.1. contiver vícios insanáveis;

7.8.2. não obedecer às especificações técnicas contidas no Projeto Básico;



- 7.8.3. apresentar preços inexequíveis ou permanecerem acima do preço máximo definido para a contratação;
- 7.8.4. não tiverem sua exequibilidade demonstrada, quando exigido pela Administração;
- 7.8.5. apresentar desconformidade com quaisquer outras exigências deste Edital ou seus anexos, desde que insanável.
- 7.9. Serão consideradas inexequíveis as propostas cujos valores forem inferiores a 75% (setenta e cinco por cento) do valor orçado pela Administração.
- 7.9.1. A inexequibilidade, na hipótese de que trata o item 7.9, só será considerada após diligência do Agente de Contratação, que comprove:
- a) que o custo do licitante ultrapassa o valor da proposta; e
  - b) inexistirem custos de oportunidade capazes de justificar o vulto da oferta.
- 7.10. Se houver indícios de inexequibilidade da proposta de preço, ou em caso da necessidade de esclarecimentos complementares, poderão ser efetuadas diligências para que a empresa comprove a exequibilidade da proposta, podendo-se adotar, dentre outros, os seguintes procedimentos:
- 7.10.1 Questionamentos junto ao proponente para a apresentação de justificativas e comprovações em relação aos custos com indícios de inexequibilidade;
- 7.10.2 Pesquisas em órgãos públicos ou empresas privadas;
- 7.10.3 Verificação de outros contratos que o proponente mantenha com a Administração Pública ou com a iniciativa privada;
- 7.10.4 Verificação de notas fiscais dos objetos adquiridos pelo proponente;
- 7.10.5 Pesquisa de preço com fornecedores dos insumos utilizados, tais como: atacadistas, lojas de suprimentos, supermercados e fabricantes;
- 7.10.6 Estudos setoriais;
- 7.10.7 Consultas às Secretarias de Fazenda Federal, Distrital, Estadual ou Municipal;
- 7.10.8. Consulta à Controladoria-Geral do Estado;
- 7.10.9 Demais verificações que porventura se fizerem necessárias.
- 7.11. Caso o custo global estimado do objeto licitado tenha sido decomposto em seus respectivos custos unitários por meio de Planilha de Custos e Formação de Preços elaborada pela Administração, o licitante classificado em primeiro lugar será convocado para apresentar Planilha por ele elaborada, com os respectivos valores adequados ao valor final da sua proposta, sob pena de não aceitação da proposta.
- 7.12. Erros no preenchimento da planilha não constituem motivo para a desclassificação da proposta. A planilha poderá ser ajustada pelo fornecedor, no prazo indicado pelo sistema, desde que não haja majoração do preço.
- 7.12.1. O ajuste de que trata este item se limita a sanar erros ou falhas que não alterem a substância das propostas;
- 7.12.2. Considera-se erro no preenchimento da planilha passível de correção a indicação de recolhimento de impostos e contribuições na forma do Simples Nacional, quando não cabível esse regime.
- 7.13. Serão ainda desclassificadas as propostas que apresentarem, na composição de seus preços:
- a) taxa de Encargos Sociais ou taxa de B.D.I. inverossímil;
  - b) custo de insumos em desacordo com os preços de mercado;
  - c) quantitativos de mão de obra, materiais ou equipamentos insuficientes para compor a unidade dos serviços.

7.14. Caso o Regime de Execução seja o de empreitada por preço global ou empreitada integral, será desclassificada a proposta ou lance vencedor nos quais se verifique que qualquer um dos seus custos unitários supera o correspondente custo unitário de referência fixado pela Administração, salvo se o preço de cada uma das etapas previstas no cronograma físico-financeiro não superar os valores de referência discriminados nos projetos anexos a este edital.

7.14.1. Ainda nessa hipótese, de o regime de execução ser o de empreitada por preço global ou empreitada integral, a participação na presente licitação implica a concordância do licitante com a adequação de todos os projetos anexos a este edital, de modo que eventuais alegações de falhas ou omissões em qualquer das peças, orçamentos, plantas, especificações, memoriais e estudos técnicos preliminares dos projetos não poderão ultrapassar, no seu conjunto, a dez por cento do valor total do futuro contrato, nos termos do art. 13, II do Decreto n. 7.983/2013.

7.15. Caso o Regime de Execução seja o de empreitada por preço unitário, será desclassificada a proposta ou o lance vencedor nos quais se verifique que qualquer um dos seus custos unitários supera o correspondente custo unitário de referência fixado pela Administração, em conformidade com os projetos anexos a este edital.

7.16. Será exigida garantia adicional do licitante vencedor cuja proposta for inferior a 85% (oitenta e cinco por cento) do valor orçado pela Administração, equivalente à diferença entre este último e o valor da proposta, sem prejuízo das demais garantias exigíveis de acordo com o previsto na Lei 14.133/2021.

## 8. DA HABILITAÇÃO

8.1. Caso o item 4.16 da **Parte Específica** deste Edital tenha estabelecido garantia de proposta como requisito de pré-habilitação, será verificado o recolhimento da garantia.

8.2. A habilitação da licitante poderá ser verificada por meio do Cadastro eletrônico de fornecedores indicado no item 1.1 da **Parte Específica** deste Edital (*habilitação jurídica, regularidade fiscal, social e trabalhista, qualificação econômico-financeira*).

8.2.1. A apresentação de regularidade cadastral junto ao cadastro eletrônico somente dispensa os documentos já apresentados para a sua obtenção.

8.2.2. Caso a empresa não esteja inscrita no cadastro eletrônico ou não apresente alguma das informações comprováveis através da declaração apresentada, deverá apresentar toda a documentação exigida a seguir discriminada para fins de habilitação.

8.2.3. Somente haverá a necessidade de comprovação do preenchimento de requisitos mediante apresentação dos documentos originais não-digítas quando houver dúvida em relação à integridade do documento digital.

8.3. Quando permitida a participação de empresas estrangeiras que não funcionem no País, as exigências de habilitação serão atendidas mediante documentos equivalentes, inicialmente apresentados em tradução livre.

8.3.1. Na hipótese de o licitante vencedor ser empresa estrangeira que não funcione no País, para fins de assinatura do contrato ou da ata de registro de preços, os documentos exigidos para a habilitação serão traduzidos por tradutor juramentado no País e apostilados nos termos do disposto no Decreto Federal nº 8.660, de 29 de janeiro de 2016, ou de outro que venha a substituí-lo, ou consularizados pelos respectivos consulados ou embaixadas.

8.4. Os documentos exigidos para fins de habilitação poderão ser apresentados em original ou por cópia autenticada.

- 8.4.1. Os documentos apresentados, que forem retirados via internet, não precisarão ser autenticados, devendo sua autenticidade ser verificada posteriormente pelo Agente de Contratação.
- 8.4.2. Os documentos a serem apresentados em arquivo PDF deverão ser obtidos a partir de digitalização do arquivo original ou da respectiva cópia autenticada.
- 8.5. Será verificado se o licitante apresentou declaração de que atende aos requisitos de habilitação, e o declarante responderá pela veracidade das informações prestadas, na forma da lei (art. 63, I, da Lei nº 14.133/2021).
- 8.6. Será verificado se o licitante apresentou no sistema, sob pena de inabilitação, a declaração de que cumpre as exigências de reserva de cargos para pessoa com deficiência e para reabilitado da Previdência Social, previstas em lei e em outras normas específicas.
- 8.7. O licitante deverá apresentar, sob pena de desclassificação, declaração de que suas propostas econômicas compreendem a integralidade dos custos para atendimento dos direitos trabalhistas assegurados na Constituição Federal, nas leis trabalhistas, nas normas infralegais, nas convenções coletivas de trabalho e nos termos de ajustamento de conduta vigentes na data de entrega das propostas.
- 8.8. É de responsabilidade do licitante conferir a exatidão dos seus dados cadastrais no cadastro eletrônico de fornecedores e mantê-los atualizados junto aos órgãos responsáveis pela informação, devendo proceder, imediatamente, à correção ou à alteração dos registros tão logo identifique incorreção ou aqueles se tornem desatualizados.
- 8.8.1. A não observância do disposto no item anterior poderá ensejar desclassificação no momento da habilitação.
- 8.9. A verificação pelo Agente de Contratação, em sítios eletrônicos oficiais de órgãos e entidades emissores de certidões constitui meio legal de prova, para fins de habilitação.
- 8.9.1. Os documentos exigidos para habilitação que não estejam contemplados no cadastro eletrônico de fornecedores serão enviados por meio do sistema, em formato digital, no prazo definido na **Parte Específica** deste Edital.
- 8.9.2. Na hipótese de a fase de habilitação anteceder a fase de apresentação de propostas e lances, os licitantes encaminharão, por meio do sistema, simultaneamente os documentos de habilitação e a proposta com o preço ou o percentual de desconto.
- 8.10. A verificação no cadastro eletrônico de fornecedores ou a exigência dos documentos nele não contidos somente será feita em relação ao licitante vencedor.
- 8.10.1. Os documentos relativos à regularidade fiscal somente serão exigidos, em qualquer caso, em momento posterior ao julgamento das propostas, e apenas do licitante mais bem classificado.
- 8.10.2. Respeitada a exceção do subitem anterior, relativa à regularidade fiscal, quando a fase de habilitação anteceder as fases de apresentação de propostas e lances e de julgamento, a verificação ou exigência do presente subitem ocorrerá em relação a todos os licitantes.
- 8.11. Após a entrega dos documentos para habilitação, não será permitida a substituição ou a apresentação de novos documentos, salvo em sede de diligência, para:
- 8.11.1. Complementação de informações acerca dos documentos já apresentados pelos licitantes e desde que necessária para apurar fatos existentes à época da abertura do certame; e
- 8.11.2. Atualização de documentos cuja validade tenha expirado após a data de recebimento das propostas;
- 8.12. Na análise dos documentos de habilitação, a comissão de contratação poderá sanar erros ou falhas, que não alterem a substância dos documentos e sua validade jurídica,

mediante decisão fundamentada, registrada em ata e acessível a todos, atribuindo-lhes eficácia para fins de habilitação e classificação.

8.13. Na hipótese de o licitante não atender às exigências para habilitação, o Agente de Contratação examinará a proposta subsequente e assim sucessivamente, na ordem de classificação, até a apuração de uma proposta que atenda ao presente edital, observado o prazo disposto no subitem 8.9.1 da **Parte Específica**.

8.14. Somente serão disponibilizados para acesso público os documentos de habilitação do licitante cuja proposta atenda ao edital de licitação, após concluídos os procedimentos de que trata o subitem anterior.

8.15. A comprovação de regularidade fiscal e trabalhista das microempresas e das empresas de pequeno porte somente será exigida para efeito de contratação, e não como condição para participação na licitação.

8.16. Quando a fase de habilitação anteceder a de julgamento e já tiver sido encerrada, não caberá exclusão de licitante por motivo relacionado à habilitação, salvo em razão de fatos supervenientes ou só conhecidos após o julgamento.

8.17 Para a habilitação na presente Concorrência serão exigidos do licitante os seguintes documentos:

#### 8.17.1. HABILITAÇÃO JURÍDICA

**a) Pessoa física:** cédula de identidade (RG) ou documento equivalente que, por força de lei, tenha validade para fins de identificação em todo o território nacional;

**b) Empresário individual:** inscrição no Registro Público de Empresas Mercantis, a cargo da Junta Comercial da respectiva sede; Microempreendedor Individual - MEI: Certificado da Condição de Microempreendedor Individual - CCMEI, cuja aceitação ficará condicionada à verificação da autenticidade no sítio <https://www.gov.br/empresas-e-negocios/pt-br/empreendedor>;

**c) Sociedade empresária, sociedade limitada unipessoal – SLU ou sociedade identificada como empresa individual de responsabilidade limitada - EIRELI:** inscrição do ato constitutivo, estatuto ou contrato social no Registro Público de Empresas Mercantis, a cargo da Junta Comercial da respectiva sede, acompanhada de documento comprobatório de seus administradores;

**d) Sociedade empresária estrangeira:** portaria de autorização de funcionamento no Brasil, publicada no Diário Oficial da União e arquivada na Junta Comercial da unidade federativa onde se localizar a filial, agência, sucursal ou estabelecimento, a qual será considerada como sua sede, conforme Instrução Normativa DREI/ME n.º 77, de 18 de março de 2020.

**e) Sociedade simples:** inscrição do ato constitutivo no Registro Civil de Pessoas Jurídicas do local de sua sede, acompanhada de documento comprobatório de seus administradores;

**f) Filial, sucursal ou agência de sociedade simples ou empresária:** inscrição do ato constitutivo da filial, sucursal ou agência da sociedade simples ou empresária, respectivamente, no Registro Civil das Pessoas Jurídicas ou no Registro Público de Empresas Mercantis onde opera, com averbação no Registro onde tem sede a matriz;

**g) Sociedade cooperativa:** ata de fundação e estatuto social, com a ata da assembleia que o aprovou, devidamente arquivado na Junta Comercial ou inscrito no Registro Civil das Pessoas Jurídicas da respectiva sede, além do registro de que trata o art. 107 da Lei n.º 5.764, de 16 de dezembro 1971.

**h) Agricultor familiar:** Declaração de Aptidão ao Pronaf – DAP ou DAP-P válida, ou, ainda, outros documentos definidos pela Secretaria Especial de Agricultura

Familiar e do Desenvolvimento Agrário, nos termos do art. 4º, §2º do Decreto nº 10.880, de 2 de dezembro de 2021.

**i) Produtor Rural:** matrícula no Cadastro Específico do INSS – CEI, que comprove a qualificação como produtor rural pessoa física, nos termos da Instrução Normativa RFB n. 971, de 13 de novembro de 2009 (arts. 17 a 19 e 165).

**j)** Os documentos acima deverão estar acompanhados de todas as alterações ou da consolidação respectiva; indicar o responsável pela administração com poderes para assumir obrigações e assinar documentos em nome do licitante; apontar a sua sede; além de explicitar o objeto social, que deverá ser compatível com o objeto desta licitação, conforme a tabela da Classificação Nacional de Atividades Econômicas – CNAE, do IBGE.

**k)** No caso de exercício de atividade sujeita a registro ou autorização para funcionamento: ato expedido pelo órgão competente, conforme disposto na **Parte Específica** deste Edital.

**l)** Outros documentos a serem exigidos na **Parte Específica** deste Edital, de acordo com a natureza do objeto.

#### 8.17.2. QUALIFICAÇÃO TÉCNICA

8.17.2.1. Registro ou inscrição da empresa licitante no CREA (Conselho Regional de Engenharia e Agronomia) e/ou CAU (Conselho de Arquitetura e Urbanismo) e/ou CRT (Conselho Regional dos Técnicos Industriais) em plena validade, conforme definido na **Parte Específica** deste Edital e as áreas de atuação previstas no Projeto Básico, em plena validade;

8.17.2.2. Quanto à capacitação técnico-operacional: apresentação de um ou mais atestados de capacidade técnica, fornecido por pessoa jurídica de direito público ou privado devidamente identificada, em nome do licitante, relativo à execução de obra ou serviço de engenharia, compatível em características, quantidades e prazos com o objeto da presente licitação, envolvendo as parcelas de maior relevância e valor significativo do objeto da licitação. Os itens de serviços e parcelas de maior relevância com quantidades mínimas a serem comprovadas são os definidos na **Parte Específica** deste Edital.

8.17.2.2.1. Será admitida, para fins de comprovação de quantitativo mínimo do serviço, a apresentação de diferentes atestados de serviços executados de forma concomitante.

8.17.2.3. Quanto à capacitação técnico-profissional: comprovação da empresa licitante de possuir em seu quadro, na data prevista no subitem 1.1 deste Edital, profissional (is) de nível superior ou outro(s) reconhecido(s) pelo CREA, CAU, ou CRT, detentor (es) de **atestado(s) de responsabilidade técnica, devidamente registrado(s) na entidade profissional competente (CREA, CAU, ou CRT) da região onde os serviços foram executados**, acompanhados(s) da(s) correspondente(s) Certidão (es) de Acervo Técnico – CAT, que comprove(m) ter o(s) profissional (is), executado para órgão ou entidade da administração pública direta ou indireta, federal, estadual, municipal ou do Distrito Federal, ou ainda, para empresa privada, obras/serviços de características técnicas similares às do objeto licitado. Os itens de serviços e parcelas de maior relevância com quantidades mínimas a serem comprovadas são os definidos na **Parte Específica** deste Edital.

8.17.2.3.1. Para fins de comprovação de capacitação técnico-profissional,



a empresa licitante poderá apresentar tantos atestados quanto julgar necessário, desde que, de profissionais pertencentes ao seu quadro e que comprovem o seu vínculo com a empresa.

8.17.2.3.2. O(s) atestado(s) deverá(ão) possuir informações suficientes para qualificar e quantificar os serviços executados, bem como possibilitar aferir sua veracidade junto ao(s) emitente(s) do(s) documento(s).

8.17.2.3.3. A comprovação do vínculo do(s) profissional(is) detentor do acervo técnico, do quadro da licitante, será atendida mediante a apresentação da declaração formal de sua disponibilidade, acompanhada de comprovação da anuência do profissional, ou através da apresentação dos documentos a seguir:

a) **Empregado:** Cópia do livro de registro de empregado registrado na Delegacia Regional do Trabalho - DRT ou cópia da Carteira de Trabalho e Previdência Social - CTPS anotada ou ainda, contrato de prestação de serviços, na forma da legislação trabalhista;

b) **Sócio:** Contrato Social devidamente registrado no órgão competente;

c) **Diretor:** Cópia do Contrato Social, em se tratando de firma individual ou limitada ou cópia da ata de eleição devidamente publicada na imprensa, em se tratando de sociedade anônima;

d) **Profissional Autônomo:** Cópia do contrato de prestação de serviços, devidamente assinado pelas partes e com firmas reconhecidas;

e) **Responsável Técnico:** Além da cópia da Certidão expedida pelo CREA, CAU ou CRT da sede ou filial da licitante onde consta o registro do profissional como responsável técnico, deverá comprovar o vínculo em uma das formas contidas do subitem 8.17.2.3.3 ou nas alíneas “a” “b” “c” ou “d” retro.

8.17.2.3.4. Caso a licitante seja sociedade cooperativa, os responsáveis técnicos e/ou membros da equipe técnica de que trata o subitem 8.6.2.3.3 devem ser cooperados, demonstrando-se tal condição através da apresentação das respectivas atas de inscrição, da comprovação da integralização das respectivas quotas-partes e de três registros de presença desses cooperados em assembleias gerais ou nas reuniões seccionais, bem como da comprovação de que estão domiciliados em localidade abrangida na definição do artigo 4º, inciso XI, da Lei nº 5.764, de 1971.

8.17.2.3.5. Os profissionais indicados pelo licitante para fins de comprovação da capacitação técnico-profissional deverão participar da obra ou serviço objeto desta licitação, admitindo-se a substituição por profissionais de experiência equivalente ou superior, desde que aprovado pela Contratante.

8.17.2.4. Será exigida ainda declaração formal da licitante de que disporá, por ocasião da futura contratação, das instalações, aparelhamento e pessoal técnico considerados essenciais para a execução contratual, indicados na **Parte Específica** deste Edital.

### 8.17.3. QUALIFICAÇÃO ECONÔMICO-FINANCEIRA

a) Certidão negativa de insolvência civil expedida pelo distribuidor do domicílio ou sede do licitante, caso se trate de pessoa física, ou de sociedade simples;



b) Certidão negativa de falência expedida pelo distribuidor da sede do fornecedor (Lei nº 14.133, de 2021, art. 69, *caput*, inciso II);

c) O licitante deverá apresentar os seguintes índices contábeis, extraídos do balanço patrimonial, demonstração de resultado de exercício e demais demonstrações contábeis dos 2 (dois) últimos exercícios sociais, atestando a boa situação financeira, conforme art. 7.2 da IN/MARE 05/95, Portaria GAB. SEAD. Nº 88/15:

LG= Liquidez Geral – superior a 1

SG= Solvência Geral – superior a 1

LC= Liquidez Corrente – superior a 1

Sendo,

$LG = (AC + RLP) / (PC + PNC)$

$SG = AT / (PC + PNC)$

$LC = AC / PC$

Onde:

AC= Ativo Circulante

RLP= Realizável a Longo Prazo

PC= Passivo Circulante

PNC= Passivo Não Circulante

AT= Ativo Total

c) As demonstrações contábeis apresentadas poderão ser submetidas à apreciação do Conselho Regional de Contabilidade.

d) A **Parte Específica** deste Edital definirá se o atendimento dos índices econômicos previstos no item 8.17.3 deverá ser atestado mediante declaração assinada por profissional habilitado da área contábil, apresentada pelo fornecedor.

e) A licitante que apresentar índice econômico igual ou inferior a 01 (um) em qualquer dos índices de Liquidez Geral, Solvência Geral e Liquidez Corrente, deverá comprovar que possui capital mínimo ou patrimônio líquido mínimo não inferior ao percentual definido na **Parte Específica** deste Edital, calculado sobre o preço estimado da contratação ou item pertinente, por meio de Balanço Patrimonial e demonstrações contábeis do último exercício, já exigíveis e apresentados na forma da lei, vedada a sua substituição por balancetes ou balanços provisórios.

f) As empresas criadas no exercício financeiro da licitação deverão atender a todas as exigências da habilitação e poderão substituir os demonstrativos contábeis pelo balanço de abertura. (Lei nº 14.133, de 2021, art. 65, §1º).

g) O balanço patrimonial, demonstração de resultado de exercício e demais demonstrações contábeis limitar-se-ão ao último exercício no caso de a pessoa jurídica ter sido constituída há menos de 2 (dois) anos. (Lei nº 14.133, de 2021, art. 69, §6º)

8.17.3.1. Para os consórcios não formados integralmente por microempresas ou empresas de pequeno porte, haverá um acréscimo de 10% a 30% para o consórcio em relação ao valor exigido para os licitantes individuais, conforme definido na **Parte Específica**, salvo justificativa anos autos.

#### 8.17.4. REGULARIDADE FISCAL, SOCIAL E TRABALHISTA

a) Prova de inscrição no Cadastro Nacional de Pessoas Jurídicas ou no Cadastro de Pessoas Físicas, conforme o caso;

b) Prova de inscrição no cadastro de contribuintes estadual ou municipal, se houver, relativo ao domicílio ou sede do licitante, pertinente ao seu ramo de atividade e compatível com o objeto deste certame.

c) Prova de regularidade com o Fundo de Garantia do Tempo de Serviço – FGTS (CRF, fornecido pela Caixa Econômica Federal). Será aceito certificado da matriz em substituição ao da filial ou vice-versa quando, comprovadamente, houver arrecadação centralizada;

d) Prova de regularidade para com a Justiça do Trabalho emitida pelo TST (Certidão Negativa de débitos Trabalhistas, ou positiva com efeitos de negativa);

e) Prova de regularidade fiscal perante a Fazenda Nacional, mediante apresentação de certidão expedida conjuntamente pela Secretaria da Receita Federal do Brasil (RFB) e pela Procuradoria-Geral da Fazenda Nacional (PGFN), referente a todos os créditos tributários federais e à Dívida Ativa da União (DAU) por elas administrados, inclusive aqueles relativos à Seguridade Social, nos termos da Portaria Conjunta nº 1.751, de 02/10/2014, do Secretário da Receita Federal do Brasil e da Procuradora-Geral da Fazenda Nacional;

f) Prova de regularidade para com a Fazenda Estadual e Municipal do domicílio ou sede do licitante, ou outra equivalente, na forma da lei;

8.17.4.1. Caso o fornecedor seja considerado isento dos tributos estaduais ou municipais relacionados ao objeto contratual, deverá comprovar tal condição mediante a apresentação de declaração da Fazenda respectiva do seu domicílio ou sede, ou outra equivalente, na forma da lei.

8.17.4.2. O fornecedor enquadrado como microempreendedor individual que pretenda auferir os benefícios do tratamento diferenciado previstos na Lei Complementar n. 123, de 2006, estará dispensado da prova de inscrição nos cadastros de contribuintes estadual e municipal.

8.18. Caso admitida a participação de cooperativas, será exigida a seguinte documentação complementar:

8.18.1. A relação dos cooperados que atendem aos requisitos técnicos exigidos para a contratação e que executarão o contrato, com as respectivas atas de inscrição e a comprovação de que estão domiciliados na localidade da sede da cooperativa, respeitado o disposto nos arts. 4º, inciso XI, 21, inciso I e 42, §§ 2º a 6º da Lei n. 5.764, de 1971;

8.18.2. A declaração de regularidade de situação do contribuinte individual – DRSCI, para cada um dos cooperados indicados;

8.18.3. A comprovação do capital social proporcional ao número de cooperados necessários à prestação do serviço;

8.18.4. O registro previsto na Lei n. 5.764, de 1971, art. 107;

8.18.5. A comprovação de integralização das respectivas quotas-partes por parte dos cooperados que executarão o contrato;

8.18.6. Os seguintes documentos para a comprovação da regularidade jurídica da cooperativa: a) ata de fundação; b) estatuto social com a ata da assembleia que o aprovou; c) regimento dos fundos instituídos pelos cooperados, com a ata da assembleia; d) editais de convocação das três últimas assembleias gerais extraordinárias; e) três registros de presença dos cooperados que executarão o contrato em assembleias gerais ou nas reuniões seccionais; e f) ata da sessão que os cooperados autorizaram a cooperativa a contratar o objeto da licitação; e

8.18.7. A última auditoria contábil-financeira da cooperativa, conforme dispõe o art. 112 da Lei n. 5.764, de 1971, ou uma declaração, sob as penas da lei, de que tal auditoria não foi exigida pelo órgão fiscalizador.

8.19. Todos os documentos apresentados para habilitação deverão estar:

- a) Em nome da licitante, com número do CNPJ e com o respectivo endereço da mesma;
- b) Se a licitante for a matriz de uma empresa, todos os documentos deverão estar em nome da matriz;
- c) Se a licitante for a filial de uma empresa, todos os documentos deverão estar em nome desta filial;
- d) Se a licitante for a matriz da empresa e a fornecedora do objeto for uma de suas filiais, este fato deve ser expressamente registrado em declaração apresentada na qual a licitante indicará qual filial executará o objeto da licitação. Neste caso, os documentos relativos à regularidade fiscal, exigidos para a habilitação, deverão ser apresentados em nome da matriz e da filial, simultaneamente;
- e) Serão dispensados da filial aqueles documentos que, pela sua própria natureza, comprovadamente, forem emitidos somente em nome da matriz;
- f) Serão aceitos registros de CNPJ de licitantes matriz e filiais com diferenças de números nos documentos pertinentes ao CND e ao FGTS quando for comprovada a centralização do recolhimento dessas contribuições pela licitante.

8.20. A **Parte Específica** poderá exigir apresentação de atestado de vistoria como documento de habilitação, conforme art. 62, § 2º, da Lei n. 14.133/2021.

8.20.1. O licitante que optar por realizar vistoria prévia terá disponibilizado pela Administração data e horário exclusivos, a ser agendado através de e-mail ou telefone definidos na **Parte Específica** deste Edital, de modo que seu agendamento não coincida com o agendamento de outros licitantes.

8.20.2. O prazo para vistoria iniciar-se-á no dia útil seguinte ao da publicação do Edital, estendendo-se até o dia útil anterior à sessão pública.

8.20.3. Para a vistoria, o licitante ou o seu representante legal deverão estar devidamente identificados, apresentando documento de identidade civil e documento expedido pela empresa comprovando sua habilitação para o ato.

8.20.4. Eventuais dúvidas de natureza técnica decorrentes da realização da vistoria deverão ser encaminhadas à Comissão de Licitação, através dos contatos indicados no item 8.20.1 da **Parte Específica** deste Edital, antes da data fixada para a sessão pública.

8.20.5. A não realização da vistoria, quando facultativa, não poderá embasar posteriores alegações de desconhecimento das instalações, dúvidas ou esquecimentos de quaisquer detalhes dos locais da prestação dos serviços, devendo a licitante vencedora assumir os ônus dos serviços decorrentes.

8.20.6. Caso o licitante opte por não realizar vistoria, poderá substituir a declaração exigida no presente item por declaração formal assinada pelo seu responsável técnico acerca do conhecimento pleno das condições e peculiaridades da contratação.

## 9. DA IMPUGNAÇÃO AO EDITAL E DO PEDIDO DE ESCLARECIMENTOS

9.1. Qualquer pessoa é parte legítima para impugnar este Edital por irregularidade na aplicação da Lei nº 14.133, de 2021, devendo protocolar o pedido até 03 (três) dias úteis antes da data da abertura do certame.

9.2. A resposta à impugnação ou ao pedido de esclarecimento será divulgado em sítio eletrônico oficial no prazo de até 3 (três) dias úteis, limitado ao último dia útil anterior à data da abertura do certame.

9.3. A impugnação e o pedido de esclarecimento poderão ser realizados por forma eletrônica, pelos meios definidos na **Parte Específica** deste Edital.

9.4. As impugnações e pedidos de esclarecimentos não suspendem os prazos previstos no certame.

9.4.1. A concessão de efeito suspensivo à impugnação é medida excepcional e deverá ser motivada pelo agente de contratação, nos autos do processo de licitação.

9.5. Acolhida a impugnação, será definida e publicada nova data para a realização do certame, exceto quando a alteração não comprometer a formulação das propostas.

## **10. DOS RECURSOS ADMINISTRATIVOS**

10.1. A interposição de recurso referente ao julgamento das propostas, à habilitação ou inabilitação de licitantes, à anulação ou revogação da licitação, observará o disposto no art. 165 da Lei nº 14.133, de 2021.

10.2. O prazo recursal é de 3 (três) dias úteis, contados da data de intimação ou de lavratura da ata.

10.3. Quando o recurso apresentado impugnar o julgamento das propostas ou o ato de habilitação ou inabilitação do licitante:

10.3.1. a intenção de recorrer deverá ser manifestada imediatamente, sob pena de preclusão;

10.3.2. o prazo para apresentação das razões recursais será iniciado na data de intimação ou de lavratura da ata de habilitação ou inabilitação;

10.3.3. na hipótese de adoção da inversão de fases prevista no § 1º do art. 17 da Lei nº 14.133, de 2021, o prazo para apresentação das razões recursais será iniciado na data de intimação da ata de julgamento.

10.4. Os recursos deverão ser encaminhados em campo próprio do sistema.

10.5. O recurso será dirigido à autoridade que tiver editado o ato ou proferido a decisão recorrida, a qual poderá reconsiderar sua decisão no prazo de 3 (três) dias úteis, ou, nesse mesmo prazo, encaminhar recurso para a autoridade superior, a qual deverá proferir sua decisão no prazo de 10 (dez) dias úteis, contado do recebimento dos autos.

10.6. Os recursos interpostos fora do prazo não serão conhecidos.

10.7. O prazo para apresentação de contrarrazões ao recurso pelos demais licitantes será de 3 (três) dias úteis, contados da data da intimação pessoal ou da divulgação da interposição do recurso, assegurada a vista imediata dos elementos indispensáveis à defesa de seus interesses.

10.8. O recurso e o pedido de reconsideração terão efeito suspensivo do ato ou da decisão recorrida até que sobrevenha decisão final da autoridade competente.

10.9. O acolhimento do recurso invalida tão somente os atos insuscetíveis de aproveitamento.

10.10. Os autos do processo permanecerão com vista franqueada aos interessados no sítio eletrônico indicado na **Parte Específica** deste Edital.

## **11. DO CONTRATO E DA ATA DE REGISTRO DE PREÇOS**

11.1 Para a execução dos serviços pelo licitante vencedor do certame será celebrado contrato entre este e a Contratante.

11.2. O fornecedor, após a assinatura do contrato, fica obrigado ao cumprimento dos prazos e todas as condições estabelecidas nas suas cláusulas e no edital.

11.3. A recusa da execução do serviço ou o não cumprimento de qualquer obrigação prevista ensejará a aplicação das penalidades previstas no edital e no instrumento contratual.

11.4. O fornecedor será convocado para assinar o contrato ou instrumento equivalente, ocasião em que terá o prazo de 05 (cinco) dias úteis, prorrogável uma vez por igual período, para a realização do ato, mediante a apresentação de motivo justo e aceito pela Contratante, sob pena de decair o direito à contratação, sem prejuízo da aplicação das penalidades cabíveis.

11.5. Quando o licitante convocado não comparecer para a assinatura do instrumento contratual no prazo e nas condições estabelecidas, poderá ser convocado outro licitante, na ordem de classificação, para a celebração do contrato nas condições propostas pelo licitante vencedor.

11.5.1. Na hipótese de nenhum dos licitantes aceitar a contratação nos termos do item 11.5, a Administração, observados o valor estimado e sua eventual atualização nos termos do edital, poderá:

- a) convocar os licitantes remanescentes para negociação, na ordem de classificação, com vistas à obtenção de preço melhor, mesmo que acima do preço do adjudicatário;
- b) adjudicar e celebrar o contrato nas condições ofertadas pelos licitantes remanescentes, atendida a ordem classificatória, quando frustrada a negociação de melhor condição.

11.6. A recusa injustificada do adjudicatário em assinar o contrato ou em aceitar ou retirar o instrumento equivalente no prazo estabelecido pela Administração caracterizará o descumprimento total da obrigação assumida e o sujeitará às penalidades legalmente estabelecidas e à imediata perda da garantia de proposta em favor do órgão ou entidade licitante.

11.6.1. A regra do item 11.6 não se aplicará aos licitantes remanescentes convocados na forma do subitem 11.5.1, “a”.

11.7. As obrigações da contratante e da contratada, os critérios de recebimento e aceitação do objeto e de fiscalização, as sanções ao contratado, as condições de pagamento, a vigência do contrato e eventual possibilidade de subcontratação encontram-se previstos no Termo de Contrato ou Projeto Básico anexos a este Edital.

11.8. As disposições relativas ao preço e respectivo reajuste encontram-se previstas na minuta de **Contrato** anexa a este Edital.

11.9. A minuta de **Contrato** anexa a este Edital definirá eventual prestação de garantia de execução pelo licitante vencedor.

11.10. Caso seja adotado o Sistema de Registro de Preços ao presente certame, deverão ainda ser observadas as seguintes disposições:

11.10.1. Após a homologação da licitação, o fornecedor será convocado para assinar a Ata de Registro de Preços no prazo de 05 (cinco) dias úteis, prorrogável uma vez por igual período, mediante a apresentação de motivo justo e aceito pela Contratante, sob pena de decair o direito, sem prejuízo da aplicação das penalidades cabíveis.

11.10.2. Alternativamente à convocação para comparecer perante o órgão ou entidade para a assinatura da Ata de Registro de Preços, a Administração poderá encaminhá-la para assinatura, mediante correspondência postal com aviso de recebimento (AR) ou meio eletrônico, para que seja assinada no prazo de 05 (cinco) dias úteis.



11.10.4. Serão formalizadas tantas Atas de Registro de Preços quanto necessárias para o registro de todos os itens constantes no Projeto Básico, com a indicação do licitante vencedor, a descrição do(s) item(ns), as respectivas quantidades, preços registrados e demais condições.

11.10.5. Quando o convocado não assinar a ata de registro de preços no prazo e condições estabelecidos no subitem 11.10.1, e observado o disposto no item 2.7.2, fica facultado à Administração convocar os licitantes remanescentes, na ordem de classificação, para fazê-lo em igual prazo e nas mesmas condições propostas pelo primeiro classificado, sem prejuízo das sanções ao vencedor que se recusar a assinar a ata.

## **12. DAS SANÇÕES ADMINISTRATIVAS AOS LICITANTES**

12.1. Comete infração administrativa, nos termos da lei, o licitante que, com dolo ou culpa:

12.1.1 deixar de entregar a documentação exigida para o certame ou não entregar qualquer documento que tenha sido solicitado pelo/a agente de contratação/a durante o certame;

12.1.2. Salvo em decorrência de fato superveniente devidamente justificado, não mantiver a proposta, em especial quando:

a) não enviar a proposta adequada ao último lance ofertado ou após a negociação;

b) recusar-se a enviar o detalhamento da proposta quando exigível;

c) pedir para ser desclassificado quando encerrada a etapa competitiva; ou

d) deixar de apresentar amostra;

e) apresentar proposta ou amostra em desacordo com as especificações do edital;

12.1.3. não celebrar o contrato ou não entregar a documentação exigida para a contratação, quando convocado dentro do prazo de validade de sua proposta;

12.1.4. recusar-se, sem justificativa, a assinar o contrato ou a ata de registro de preço, ou a aceitar ou retirar o instrumento equivalente no prazo estabelecido pela Administração;

12.1.5. apresentar declaração ou documentação falsa exigida para o certame ou prestar declaração falsa durante a licitação;

12.1.6. fraudar a licitação;

12.1.7. comportar-se de modo inidôneo ou cometer fraude de qualquer natureza, em especial quando:

a) agir em conluio ou em desconformidade com a lei;

b) induzir deliberadamente a erro no julgamento;

c) apresentar amostra falsificada ou deteriorada;

12.1.8. praticar atos ilícitos com vistas a frustrar os objetivos da licitação;

12.1.9. praticar ato lesivo previsto no art. 5º da Lei n.º 12.846, de 2013.

12.2. Com fulcro na Lei nº 14.133, de 2021, a Administração poderá, garantida a prévia defesa, aplicar aos licitantes e/ou adjudicatários as seguintes sanções, sem prejuízo das responsabilidades civil e criminal:

12.2.1. advertência;

12.2.2. multa;

12.2.3. impedimento de licitar e contratar; e

12.2.4. declaração de inidoneidade para licitar ou contratar, enquanto perdurarem os motivos determinantes da punição ou até que seja promovida sua reabilitação perante a própria autoridade que aplicou a penalidade.



12.3. Na aplicação das sanções serão considerados:

- 12.3.1. a natureza e a gravidade da infração cometida;
- 12.3.2. as peculiaridades do caso concreto;
- 12.3.3. as circunstâncias agravantes ou atenuantes;
- 12.3.4. os danos que dela provierem para a Administração Pública;
- 12.3.5. a implantação ou o aperfeiçoamento de programa de integridade, conforme normas e orientações dos órgãos de controle.

12.4. A multa será recolhida em percentual de 0,5% a 30% incidente sobre o valor do contrato licitado, recolhida no prazo máximo de **15 (quinze) dias** úteis, a contar da comunicação oficial.

12.4.1. Para as infrações previstas nos itens 12.1.1, 12.1.2, 12.1.3 e 12.1.4 a multa será de 0,5% a 15% do valor do contrato licitado.

12.4.2. Para as infrações previstas nos itens 12.1.5, 12.1.6, 12.1.7, 12.1.8 e 12.1.9 a multa será de 15% a 30% do valor do contrato licitado.

12.5. As sanções de advertência, impedimento de licitar e contratar e declaração de inidoneidade para licitar ou contratar poderão ser aplicadas cumulativamente com a penalidade de multa.

12.6. Na aplicação da sanção de multa será facultada a defesa do interessado no prazo de 15 (quinze) dias úteis, contado da data de sua intimação.

12.7. A sanção de impedimento de licitar e contratar será aplicada ao responsável em decorrência das infrações administrativas relacionadas nos itens 12.1.1, 12.1.2, 12.1.3 e 12.1.4, quando não se justificar a imposição de penalidade mais grave, e impedirá o responsável de licitar e contratar no âmbito da Administração Pública direta e indireta do ente federativo a qual pertencer o órgão ou entidade, pelo prazo máximo de 3 (três) anos.

12.8. Poderá ser aplicada ao responsável a sanção de declaração de inidoneidade para licitar ou contratar, em decorrência da prática das infrações dispostas nos itens 12.1.5, 12.1.6, 12.1.7, 12.1.8 e 12.1.9, bem como pelas infrações administrativas previstas nos itens 12.1.1, 12.1.2, 12.1.3 e 12.1.4 que justifiquem a imposição de penalidade mais grave que a sanção de impedimento de licitar e contratar, cuja duração observará o prazo previsto no art. 156, §5º, da Lei n.º 14.133/2021.

12.9. A recusa injustificada do adjudicatário em assinar o contrato ou a ata de registro de preço, ou em aceitar ou retirar o instrumento equivalente no prazo estabelecido pela Administração, descrita nos itens 12.1.3 e 12.1.4, caracterizará o descumprimento total da obrigação assumida e o sujeitará às penalidades e à imediata perda da garantia de proposta em favor do órgão ou entidade promotora da licitação.

12.10. A apuração de responsabilidade relacionadas às sanções de impedimento de licitar e contratar e de declaração de inidoneidade para licitar ou contratar demandará a instauração de processo de responsabilização a ser conduzido por comissão composta por 2 (dois) ou mais servidores estáveis, que avaliará fatos e circunstâncias conhecidos e intimará o licitante ou o adjudicatário para, no prazo de 15 (quinze) dias úteis, contado da data de sua intimação, apresentar defesa escrita e especificar as provas que pretenda produzir.

12.10.1. Em órgão ou entidade da Administração Pública cujo quadro funcional não seja formado de servidores estatutários, a comissão a que se refere o item 12.10 será composta de 2 (dois) ou mais empregados públicos pertencentes aos seus quadros permanentes, preferencialmente com, no mínimo, 03 (três) anos de tempo de serviço no órgão ou entidade.

12.11. Caberá recurso no prazo de 15 (quinze) dias úteis da aplicação das sanções de advertência, multa e impedimento de licitar e contratar, contado da data da intimação, o qual será dirigido à autoridade que tiver proferido a decisão recorrida, que, se não a reconsiderar no prazo de 5 (cinco) dias úteis, encaminhará o recurso com sua motivação à autoridade superior, que deverá proferir sua decisão no prazo máximo de 20 (vinte) dias úteis, contado do recebimento dos autos.

12.12. Caberá a apresentação de pedido de reconsideração da aplicação da sanção de declaração de inidoneidade para licitar ou contratar no prazo de 15 (quinze) dias úteis, contado da data da intimação, e decidido no prazo máximo de 20 (vinte) dias úteis, contado do seu recebimento.

12.13. O recurso e o pedido de reconsideração terão efeito suspensivo do ato ou da decisão recorrida até que sobrevenha decisão final da autoridade competente.

12.14. A aplicação das sanções previstas neste edital não exclui, em hipótese alguma, a obrigação de reparação integral dos danos causados.

### 13. DAS DISPOSIÇÕES GERAIS

13.1. Será divulgada ata da sessão pública no sistema eletrônico.

13.2. Não havendo expediente ou ocorrendo qualquer fato superveniente que impeça a realização do certame na data marcada, a sessão será automaticamente transferida para o primeiro dia útil subsequente, no mesmo horário anteriormente estabelecido, desde que não haja comunicação em contrário, pelo Agente de contratação.

13.3. Todas as referências de tempo no Edital, no aviso e durante a sessão pública observarão o horário de Brasília - DF.

13.4. A homologação do resultado desta licitação não implicará direito à contratação.

13.5. As normas disciplinadoras da licitação serão sempre interpretadas em favor da ampliação da disputa entre os interessados, desde que não comprometam o interesse da Administração, o princípio da isonomia, a finalidade e a segurança da contratação.

13.6. Os licitantes assumem todos os custos de preparação e apresentação de suas propostas e a Administração não será, em nenhum caso, responsável por esses custos, independentemente da condução ou do resultado do processo licitatório.

13.7. Na contagem dos prazos estabelecidos neste Edital e seus Anexos, excluir-se-á o dia do início e incluir-se-á o do vencimento. Só se iniciam e vencem os prazos em dias de expediente na Administração.

13.8. O desatendimento de exigências formais não essenciais não importará o afastamento do licitante, desde que seja possível o aproveitamento do ato, observados os princípios da isonomia e do interesse público.

13.9. Em caso de divergência entre disposições deste Edital e de seus anexos ou demais peças que compõem o processo, prevalecerá as deste Edital.

13.10. Os documentos exigidos deverão ser apresentados em original ou cópia autenticada.

13.11. Os documentos apresentados, que forem retirados via internet, não precisarão ser autenticados, devendo sua autenticidade ser verificada posteriormente pelo agente de contratação.

13.12. A cópia do texto integral deste Edital se encontra disponível em endereços eletrônicos e na sede da Contratante, ambos mencionados na **Parte Específica** deste Edital.

13.13. Para as demais condições de contratação observar-se-ão as disposições constantes dos Anexos deste Edital.



13.14. Integram este Edital, e dele fazem parte integrante, os seguintes Anexos, além de outros porventura mencionados na **Parte Específica** deste Edital:

- A) ANEXO I - Minuta do Contrato;
- B) ANEXO II - Modelo de Declaração sobre Empregados Menores;
- C) ANEXO III – Declaração de Instalação do Canteiro de Obras e de Disponibilidade das Máquinas e Equipamentos;
- D) ANEXO IV - Declaração de Conhecimento dos Detalhes Executivos e local da obra ou serviço especial de engenharia;
- E) ANEXO V – Modelo Proposta de Preços;
- F) ANEXO VI - Modelo de Composição de BDI;
- G) ANEXO VII – Projetos, Planilhas Orçamentárias e Especificações Técnicas;
- H) ANEXO VIII - Declaração de enquadramento como ME/EPP;
- I) ANEXO IX – Cronograma Físico-Financeiro;

Teresina, .... de ..... de 2026.

Gustavo de Sousa e Sousa  
**Secretário da Irrigação e Infraestrutura Hídrica**

## PARTE ESPECÍFICA

As seguintes informações específicas sobre a Licitação deverão complementar, suplementar ou modificar as disposições presentes na Parte Geral. Sempre que ocorra conflito, as disposições aqui contidas prevalecem sobre aquelas.

Parte Geral	Definições da Parte Específica
1.1	Sistema Eletrônico utilizado no certame: www.comprasnet.org.br. Cadastro eletrônico de fornecedores: CADUF. Data de Abertura: 24/06/2026. Horário de Abertura: às 09:00 (nove) horas, horário de Brasília/DF. INFORMAÇÕES: Secretaria da Irrigação e Infraestrutura Hídrica do Estado do Piauí, com sede na Avenida Universitária, n. 750, sala 1510 a 1518, Edifício Diamond Center, Bairro de Fátima, Teresina – PI, no horário de 7:30 às 13:30, e-mail: <a href="mailto:sefircpl@gmail.com">sefircpl@gmail.com</a> , no mural de licitações do Tribunal de Contas do Estado do Piauí ( <a href="https://www.tcepi.tc.br">https://www.tcepi.tc.br</a> ), no Sistema Eletrônico de Informações do Governo do Estado do Piauí ( <a href="https://sei.pi.gov.br">https://sei.pi.gov.br</a> ), no Portal Nacional de Contratações Públicas ( <a href="https://www.gob.br/pnpc/pt-br">https://www.gob.br/pnpc/pt-br</a> ).
2.1	O objeto da presente licitação é a escolha da proposta mais vantajosa para a contratação de empresa de engenharia para a execução de obras e serviços de implantação de sistemas de abastecimento d'água na zona rural do município de Caracol – PI, conforme condições, quantidades e exigências estabelecidas no Projeto Básico em anexo.
2.2	( X ) O objeto da presente licitação será adjudicado por preço global, com vistas a evitar o prejuízo para o conjunto ou a perda de economia de escala.
2.3	( X ) Foi estimado o Preço Total de <b>R\$ 1.232.491,41 (um milhão, duzentos e trinta e dois mil, quatrocentos e noventa e um reais e quarenta e um centavos)</b> , conforme planilha orçamentária que integra o projeto básico em anexo, ou anteprojeto no caso de contratação integrada ou semi-integrada (orçamento sintético), sendo que os preços unitários e globais estimados representam os preços máximos que a Administração se dispõe a pagar em relação a cada item.
2.3.1	O BDI utilizado como referencial para o cálculo dos preços unitários, pela Contratante, é de 24,09% (vinte e quatro vírgula zero nove por cento), cujo patamar será considerado por ocasião do julgamento das propostas.
2.4	( X ) A execução do serviço ocorrerá sob o regime empreitada por preço unitário.
2.6	( X ) A presente licitação não adotará o Sistema de Registro de Preços.
3.2.1	( X ) O presente certame não é restrito a microempresas e empresas de pequeno porte, sendo destinado à ampla concorrência.

<b>3.3</b>	( X ) Não poderão participar desta licitação consórcio de empresas, qualquer que seja a sua forma de constituição. A vedação a participação de consórcio neste certame justifica-se diante da natureza do objeto licitado, o qual apresenta natureza comum, podendo ser ofertado por um número amplo de potenciais participantes, inclusive empresas de pequeno e médio porte que em sua maioria apresentam o mínimo exigido no tocante a qualificação técnica e econômico-financeira, não implicando em qualquer limitação quanto a competitividade.
<b>3.11</b>	( X ) Não será permitida a participação da cooperativas no certame.
<b>4.1</b>	( X ) A fase de habilitação sucederá as fases de apresentação de propostas e lances e de julgamento.
<b>4.8</b>	( X ) Considerando que o sistema de compras utilizado no certame não possui as funcionalidades respectivas, as declarações indicadas nos itens 4.4 a 4.6 deverão ser encaminhadas juntamente com os documentos de habilitação.
<b>4.16</b>	<p>( X ) Será exigido o recolhimento de R\$ 12.324,91 (Doze mil trezentos e vinte e quatro reais e noventa e um centavos) a título de garantia de proposta. A(s) garantia(s) deverá(ão) ser recolhida(s) à Tesouraria da Contratante até a data marcada para entrega das propostas.</p> <p>4.16.1. A garantia de proposta será devolvida aos licitantes no prazo de 10 (dez) dias úteis, contado da assinatura do contrato ou da data em que for declarada fracassada a licitação.</p> <p>4.16.2. A garantia de proposta poderá ser prestada nas seguintes modalidades:</p> <p>a) caução em dinheiro ou em títulos da dívida pública emitidos sob a forma escritural, mediante registro em sistema centralizado de liquidação e de custódia autorizado pelo Banco Central do Brasil, e avaliados por seus valores econômicos, conforme definido pelo Ministério da Economia;</p> <p>b) seguro-garantia;</p> <p>c) fiança bancária emitida por banco ou instituição financeira devidamente autorizada a operar no País pelo Banco Central do Brasil. Se adotada a modalidade seguro garantia, o comprovante de pagamento do mesmo deverá constar nos documentos de habilitação.</p>
<b>5.1</b>	Valor unitário e total do item; Descrição detalhada do objeto, contendo as informações similares à especificação contida nos elementos técnicos instrutores.
<b>5.8</b>	A proposta comercial terá validade mínima de 180 (cento e oitenta) dias, a contar da data da abertura da sessão pública.
<b>6.6</b>	O lance deverá ser ofertado pelo valor total.
<b>6.9</b>	( X ) O intervalo mínimo de diferença de valores ou percentuais entre os lances, que incidirá tanto em relação aos lances intermediários quanto em relação à proposta que cobrir a melhor oferta, deverá ser de R\$ 100,00 (cem reais).
<b>6.11</b>	( X ) Será adotado para o envio de lances o modo de disputa “aberto”, em que as licitantes apresentarão lances públicos e sucessivos, com prorrogações.

6.22.4	O prazo para o licitante detentor da melhor proposta encaminhar proposta readequada ao último lance ofertado, em formato digital, via sistema, é de 02 (duas) horas contadas a partir da solicitação do agente de contratação.									
6.22.5, “e.12”	( X ) Não será permitido ao licitante a apresentação de percentual reduzido de BDI.									
8.9.1	Os documentos exigidos para habilitação que não estejam contemplados no cadastro eletrônico de fornecedores serão enviados por meio do sistema, em formato digital no prazo de (02 horas) prorrogável por igual período, contado da solicitação do agente de contratação.									
8.17.1, “k”	Não será exigido registro ou autorização para funcionamento específico.									
8.17.1, “l”	( X ) Não serão exigidos documentos adicionais.									
8.17.2.1	( X ) Será exigido registro ou inscrição da empresa licitante no CREA (Conselho Regional de Engenharia e Agronomia); e/ou CAU (Conselho de Arquitetura e Urbanismo); e/ou CRT (Conselho Regional dos Técnicos Industriais), conforme as áreas de atuação previstas no Projeto Básico, em plena validade;									
8.17.2.2	<p>Quanto à capacitação técnico-operacional: apresentação de um ou mais atestados de capacidade técnica, fornecido por pessoa jurídica de direito público ou privado devidamente identificada, em nome do licitante, relativo à execução do serviço de engenharia, compatível em características, quantidades e prazos com o objeto da presente licitação, envolvendo as parcelas de maior relevância e valor significativo do objeto da licitação. Para fins da comprovação de que trata este subitem, os atestados deverão dizer respeito a contratos executados com as seguintes características mínimas:</p> <p>Para a demonstração da capacidade técnico-operacional da licitante será admitida a comprovação da execução mínima dos quantitativos das parcelas consideradas de maior relevância e valor significativo do objeto a ser contratado, assim considerados:</p> <p><b>1.0 - PARTES RELEVANTES:</b></p> <table><tr><td>DESCRIÇÃO</td><td>UNIDADE</td><td>50% TOTAL</td></tr><tr><td>PERFURAÇÃO DE POÇO</td><td>UND</td><td>3</td></tr><tr><td></td><td></td><td></td></tr></table>	DESCRIÇÃO	UNIDADE	50% TOTAL	PERFURAÇÃO DE POÇO	UND	3			
DESCRIÇÃO	UNIDADE	50% TOTAL								
PERFURAÇÃO DE POÇO	UND	3								
8.17.2.3	Quanto à capacitação técnico-profissional, os itens de serviços e parcelas de maior relevância com quantidades mínimas a serem comprovadas são os seguintes:									



**PARCELAS DE MAIOR RELEVÂNCIA E VALOR SIGNIFICATIVO**

**1.0 - PARTES RELEVANTES:**

DESCRIÇÃO	UNIDADE	50% TOTAL
<b>PERFURAÇÃO DE POÇO</b>	UND	3

<b>8.17.2.4</b>	Declaração formal de que disporá, por ocasião da futura contratação, das instalações, aparelhamento e pessoal técnico considerados essenciais para a execução contratual.
<b>8.17.3, “d”</b>	O atendimento dos índices econômicos previstos no item 8.17.3 deverá ser atestado mediante declaração assinada por profissional habilitado da área contábil, apresentada pelo fornecedor.
<b>8.17.3, “e”</b>	A licitante que apresentar índice econômico igual ou inferior a 01 (um) em qualquer dos índices de Liquidez Geral, Solvência Geral e Liquidez Corrente, deverá comprovar que possui <b>capital social mínimo</b> não inferior a 10 (dez)% do preço estimado da contratação ou item pertinente.
<b>8.17.3.1</b>	Para os consórcios não formados integralmente por microempresas ou empresas de pequeno porte, haverá um acréscimo de (10% a 30%) para o consórcio em relação ao valor exigido para os licitantes individuais, conforme art. 15, § 2º, da Lei n. 14.133/2021.
<b>8.20</b>	Considerando que na presente contratação a avaliação prévia do local de execução é imprescindível para o conhecimento pleno das condições e peculiaridades do objeto a ser contratado, o licitante deve atestar, sob pena de inabilitação, que conhece o local e as condições de realização do serviço, assegurado a ele o direito de realização de vistoria prévia.
<b>8.20.1</b>	Informações para agendamento de vistoria e dúvidas: sefirpl@gmail.com
<b>9.3</b>	Os pedidos de esclarecimentos deverão ser enviados ao endereço eletrônico COMPRASNET, sendo que a resposta será divulgada no sítio <a href="http://www.comprasnet.org.br">www.comprasnet.org.br</a> .
<b>10.10</b>	Os autos do processo permanecerão com vista franqueada aos interessados no endereço eletrônico <a href="http://www.comprasnet.org.br">www.comprasnet.org.br</a> .
<b>13.12</b>	O presente edital poderá ser retirado no(s) seguinte(s) endereço(s) eletrônico(s): <a href="http://www.comprasnet.org.br">www.comprasnet.org.br</a> . Poderá também ser encontrado na sede da Contratante, conforme endereço constante no item 1.1 desta <b>Parte Específica</b> .
<b>13.14</b>	Integram este Edital, e dele fazem parte integrante, além dos Anexos mencionados na <b>Parte Geral</b> deste edital, os seguintes documentos:  A) ANEXO I – Minuta do Contrato; B) ANEXO II – Modelo de Declaração sobre Empregados Menores;



	<p>C) ANEXO III – Declaração de Instalação do Canteiro de Obras e Disponibilidade das Máquinas e Equipamentos;</p> <p>D) ANEXO IV – Declaração de Conhecimento dos Detalhes Executivos e local da obra ou serviço especial de engenharia;</p> <p>E) ANEXO V – Modelo Proposta de Preços;</p> <p>F) ANEXO VI – Modelo de Composição de BDI;</p> <p>G) ANEXO VII – Projetos / Termo de Referência, Planilhas Orçamentárias e Especificações Técnicas;</p> <p>H) ANEXO VIII – Declaração de enquadramento como ME/EPP;</p> <p>I) ANEXO IX – Cronograma Físico-Financeiro;</p>
--	--

Teresina, .... de ..... de 2026.

Gustavo Sousa e sousa  
**Secretário da Irrigação e Infraestrutura Hídrica**



## **ANEXO 01 – MINUTA DO CONTRATO**

**CONTRATO N.º ...../2026**

**CONTRATAÇÃO DE EMPRESA DE ENGENHARIA PARA A EXECUÇÃO DE OBRAS E SERVIÇOS DE IMPLANTAÇÃO DE SISTEMAS DE ABASTECIMENTO D'ÁGUA NA ZONA RURAL DO MUNICÍPIO DE CARACOL – PI, QUE ENTRE SI CELEBRAM, DE UM LADO, COMO CONTRATANTE, O ESTADO DO PIAUÍ POR INTERMÉDIO DA SECRETARIA DA IRRIGAÇÃO E INFRAESTRUTURA HÍDRICA – SEFIR E DO OUTRO, COMO CONTRATADA A EMPRESA: (.....)**

O Estado do Piauí, por intermédio da **SECRETARIA DA IRRIGAÇÃO E INFRAESTRUTURA HÍDRICA – SEFIR**, inscrita no CNPJ sob o nº 22.911.207/0001- 50, doravante denominada simplesmente **CONTRATANTE**, com sede AV. Universitária, nº 750, 15º Andar, Edifício Diamond Center – Fátima, Teresina-PI – CEP: 64.049-494, neste ato representado por seu Secretário, Sr. **GUSTAVO SOUSA E SOUSA**, CPF sob o nº 047.\*\*\*.\*\*\*-12; e a Empresa (.....) com sede e foro na cidade de (.....) Estado do (.....), estabelecida à (endereço completo), inscrita no CNPJ sob o nº (....), aqui representada por (nome completo, cargo) inscrito(a) no CPF sob o nº (....), portador(a) da carteira de identidade RG nº (....), doravante denominada abreviadamente **CONTRATADA**, tendo em vista a homologação da Concorrência Eletrônica n. (...) constante do Processo Administrativo nº 00224.000819/2025-17, Parecer PGE/PLC nº (....) e o que mais consta do citado Processo Administrativo, que passa a fazer parte integrante deste instrumento, independentemente de transcrição, em conformidade com as normas da Lei n. 14.133/2021, bem como com o Decreto Estadual n. 21.872/2023, os quais submetem as partes para todos os efeitos, têm justo e acordado celebrar o presente Contrato, regendo-se a contratação pelo fixado nas cláusulas seguintes:

### **PARTE GERAL**

## **CLÁUSULA PRIMEIRA – DOS DOCUMENTOS QUE INTEGRAM O CONTRATO**

1.1. São partes complementares deste Contrato, independentemente de transcrição, o Projeto Básico constante dos autos, conforme Processo Administrativo discriminado na **Parte Específica** deste Contrato e tem como fundamento a Lei Federal n. 14.133/2021, a proposta apresentada pela Contratada, seus anexos, os detalhes executivos, especificações técnicas, despachos e pareceres que o encorpam.

1.2. A **Parte Específica** definirá se o contrato se origina de Concorrência Eletrônica ou contratação direta, indicando o fundamento legal utilizado para a dispensa ou inexigibilidade, quando for o caso.

## **CLÁUSULA SEGUNDA - DO OBJETO DO CONTRATO**

2.1. O objeto do presente Termo de Contrato é a contratação da obra/serviço especial de engenharia descrito na **Parte Específica** deste Contrato, conforme condições, quantidades e exigências estabelecidas no Projeto Básico e na proposta da Contratada, os quais integram este instrumento, independente de transcrição.

2.2. A **Parte Específica** deste Contrato definirá o regime de execução do objeto.

2.3. A **Parte Específica** deste Contrato definirá se a elaboração de Projeto Executivo encontra-se inserida no objeto deste Contrato, conforme especificado no Projeto Básico.

## **CLÁUSULA TERCEIRA - DA APARELHAGEM E DO MATERIAL NECESSÁRIO A EXECUÇÃO DOS SERVIÇOS**

3.1. A aparelhagem e o material necessários à execução dos trabalhos serão de responsabilidade e ônus exclusivamente da CONTRATADA, ficando estabelecido que a CONTRATANTE não emprestará nem fornecerá quaisquer ferramentas, aparelhos ou veículos.

## **CLÁUSULA QUARTA - DAS NORMAS E ESPECIFICAÇÕES DOS BENS E DA EXECUÇÃO**

4.1. As obras e serviços ora contratados obedecem às especificações constantes do Projeto Básico e demais documentos constantes do processo administrativo mencionado na Cláusula Primeira, reservado à CONTRATANTE o direito de rejeitar as obras ou serviços que não estiverem de acordo com as referidas especificações, sem que caiba à CONTRATADA direito a qualquer reclamação ou indenização.

## **CLÁUSULA QUINTA - DA APROVAÇÃO DOS SERVIÇOS**

5.1. A CONTRATADA declara conhecer perfeita e integralmente, as especificações e demais elementos técnicos referentes à execução dos serviços. Declara, ainda, que conhece perfeitamente todas as condições e locais de execução dos serviços, tudo o que foi previamente considerado quando da elaboração da proposta que apresentou no processo administrativo de que decorre este contrato, em razão do que declara que nos preços propostos estão incluídos todos os custos, despesas e encargos que terá que suportar, representando aqueles preços a única contraprestação que lhe será devida pela CONTRATANTE pela realização do objeto deste contrato.

5.2. O representante da CONTRATADA declara sob as penas da lei que dispõe de poderes suficientes à celebração deste contrato e para obrigar de pleno direito à mesma CONTRATADA. Assim sendo, os termos deste contrato obrigam as partes de pleno direito.

#### **CLAUSULA SEXTA - DAS ALTERAÇÕES DOS DETALHES EXECUTIVOS**

6.1. A CONTRATANTE se reserva o direito de, em qualquer fase ou ocasião, fazer alterações nos detalhes executivos, seja reduzindo ou aumentando o volume de serviços das obras, na forma prevista na lei.

#### **CLÁUSULA SÉTIMA - DO VALOR DO CONTRATO**

7.1. O valor deste Contrato está previsto na **Parte Específica** e representa o montante da proposta da CONTRATADA, baseada nas planilhas de quantitativos constantes no processo administrativo citado na Cláusula Primeira e multiplicado pelos respectivos preços unitários.

7.2. Nos preços unitários estão incluídos todos os custos de transporte, carga e descarga de materiais, despesas de materiais, despesas de execução, mão-de-obra, leis, encargos sociais, tributos, lucros e quaisquer encargos que incidam ou venham a incidir sobre os serviços, bem como despesas de conservação até o seu recebimento definitivo pela CONTRATANTE.

#### **CLAUSULA OITAVA – DAS OBRIGAÇÕES DA CONTRATADA**

8.1. A CONTRATADA se obriga a:

- a) Executar os serviços segundo as especificações aprovadas e de acordo com a melhor técnica cuidando, ainda, em adotar soluções técnicas que conduzam a economicidade dos serviços e a funcionalidade de seu resultado;
- b) Eleger e prever técnicas e métodos construtivos dos serviços tão econômicos quanto possíveis, sem descuidar em nenhuma hipótese da segurança e qualidade da obra;
- c) Manter, durante todo o período de realização dos serviços objeto do contrato, as mesmas condições de capacitação técnica que apresentou no processo administrativo mencionado na Cláusula Primeira, bem como as mesmas condições de habilitação;
- d) Administrar com zelo e probidade a execução dos serviços, respeitando com absoluto rigor o orçamento aprovado e evitando a prática de atos e a adoção de medidas que resultem em elevação de custos dos serviços, inclusive no que respeita à arregimentação, seleção, contratação e administração de mão-de-obra necessária à realização dos serviços;
- e) Atender prontamente às recomendações regulares da fiscalização;
- f) Zelar pelos interesses da CONTRATANTE relativamente ao objeto do contrato;
- g) Substituir prontamente qualquer preposto, empregado ou pessoa que, a juízo da fiscalização, seja inconveniente aos interesses da CONTRATANTE relativamente aos serviços;
- h) Manter permanentemente nos locais de realização dos serviços um representante com plenos poderes para representar e obrigar a CONTRATADA frente à CONTRATANTE;
- i) Executar o objeto deste contrato de acordo com os projetos e especificações fornecidos pela CONTRATANTE e as normas aprovadas ou recomendadas pela ABNT.



- j) Adquirir e fornecer Equipamentos de Proteção Coletiva – EPC e Equipamentos de Proteção Individual – EPI, a todos os empregados, bem como orientá-los quanto a necessidade e obrigatoriedade de seu uso em serviço. A CONTRATADA responde solidariamente, no caso de subempreitada.
- k) Manter a Regularidade Fiscal, inclusive do recolhimento do ISSQN ao município do local de Prestação do Serviço durante toda execução do contrato;
- l) Observar as normas, critérios e procedimentos ambientais para a gestão dos rejeitos provenientes da obra.
- m) Realizar, conforme o caso, por meio de laboratórios previamente aprovados pela fiscalização e sob suas custas, os testes, ensaios, exames e provas necessário s ao controle de qualidade dos materiais, serviços e equipamentos a serem aplicados nos trabalhos, conforme procedimento previsto no Projeto Básico e demais documentos anexos.

**8.2.** O Contratado deverá reservar parte dos empregos diretos criados por força de contrato de obra pública e/ou prestação de serviços de engenharia que vier a firmar com o Estado do Piauí e seus órgãos, para egressos do Sistema Prisional e cumpridores de medidas de segurança e penas alternativas.

**8.3.** A obrigação estipulada no item 8.2 só será exigível após a devida contratação e emissão de ordem de serviço ou outro instrumento pelo qual é dado comando para o início das obras e/ou serviços referidos, e desde que haja compatibilidade entre os beneficiários da política pública e as funções a serem desempenhada por estes.

**8.4** O Contrato deverá reservar as vagas previstas item 8.2 na seguinte proporção:

- a) No mínimo 5% (cinco por cento) dos empregos diretos criados, no caso de o contratado vir a admitir 20 (vinte) ou mais empregados.
- b) Ao menos 1 (um) empregado, no caso de o contratado vir a admitir entre 6 (seis) e 19 (dezenove) empregados; e
- c) Admissão facultativa, no caso de o contratado vir a admitir 5 (cinco) ou menos empregados.

**8.5.** As vagas, mencionadas no item 8.4, serão preenchidas de acordo com a ordem de classificação estabelecida em processo único de seleção a cargo da Secretaria da Justiça - SEJUS, nos termos de regulamentação própria.

**8.6.** No caso de não haver beneficiários selecionados na forma do item 8.5, o contratado deverá preencher os empregos criados da forma que for mais útil para a perfeita execução do contrato.

**8.7.** O Contratado deverá reservar, preferencialmente, o mínimo de 5% (cinco por cento) das vagas de emprego diretos na área de construção civil criadas por força do contrato de obra pública que vier a firmar com o Estado do Piauí e seus órgãos, para pessoas do sexo feminino, desde que compatível com o exercício das atividades inerentes ao objeto do contrato.

**8.8.** A obrigação estipulada no 8.7 só será exigível após a devida contratação e emissão da ordem de serviços ou outro instrumento pelo qual é dado comando para início das obras e/ou serviços referidos.

**8.9.** No caso de não haver beneficiários habilitados na forma item 8.7, o Contratado deverá preencher os empregos criados da forma que for mais útil para a perfeita execução do contrato.

**8.10.** A ausência de beneficiários habilitados será consignada pelo Contratado no “Livro de Ocorrências” juntamente com as diligências que empregou para encontrá-los, tais como avisos veiculados em jornais locais e programas de rádio, e será revista pelo Fiscal do Contrato a tempo e modo.

**8.11.** A CONTRATADA estará, durante todo o período de execução deste contrato, sujeita à fiscalização da CONTRATANTE, quer seja exercida por servidores do quadro da própria CONTRATANTE, quer por terceiros especialmente contratados para este fim.

**8.12.** As determinações da fiscalização obrigam a CONTRATADA, respeitados os limites deste contrato e o orçamento aprovado, à elaboração de detalhamentos dos projetos e à realização de atividades específicas. Nos casos em que a CONTRATADA não concordar com as recomendações ou ordens da fiscalização, delas poderá recorrer ao titular da CONTRATANTE, tendo este recurso efeito suspensivo da ordem fiscal.

**8.13.** As obrigações gerais elencadas nesta cláusula somam-se àquelas decorrentes das peculiaridades da contratação, as quais estão previstas na **Parte Específica**.

## CLÁUSULA NONA - DAS OBRIGAÇÕES DA CONTRATANTE

**9.1.** A CONTRATANTE se obriga a:

- a) Disponibilizar o local das obras;
- b) Aprovar as medições em tempo hábil;
- c) Efetuar os pagamentos devidos à CONTRATADA, conforme estabelecido na cláusula onze deste Contrato;
- d) Designar um representante para acompanhar e fiscalizar a execução deste Contrato;
- e) Notificar a CONTRATADA, imediatamente, sobre as faltas e defeitos observados na execução do contrato;
- f) Reter os tributos e contribuições sobre os pagamentos mensalmente efetuados, utilizando-se as alíquotas previstas para cada tipo de serviço, conforme legislação;
- g) Aplicar penalidades, conforme o caso;
- h) Observar as disposições da Instrução Normativa nº 05/2017, do Tribunal de Contas do Estado do Piauí, que trata do cadastramento e acompanhamento de contratos e obras nos Sistemas Licitações, Contratos e Obras WEB;
- i) Observar as disposições do Decreto Estadual nº 16.199/2015, que trata do cadastramento e alimentação dos dados da obra no Sistema de Monitoramento e Acompanhamento de Ações Estratégicas – SIMO;
- j) Disponibilizar a presente contratação no Portal Nacional de Compras Públicas ou, em caso de indisponibilidade, em página da Contratante na Internet e no Diário Oficial do Estado, conforme Acórdão TCU n. 2758/2021 – Plenário.

**9.2.** Constituem direitos e prerrogativas da CONTRATANTE, além dos previstos em outras leis, os constantes dos artigos 104, 147 a 149 e 137 a 139 da Lei n. 14.133/2021.

**9.3.** As obrigações gerais elencadas nesta cláusula somam-se àquelas decorrentes das peculiaridades da contratação, as quais estão previstas na **Parte Específica**.

## **CLÁUSULA DÉCIMA - DA DOTAÇÃO ORÇAMENTÁRIA**

10.1. As despesas decorrentes desta contratação estão programadas em dotação orçamentária própria, prevista no orçamento do Estado do Piauí, conforme classificação descrita na **Parte Específica** deste contrato.

10.2. A despesa para os exercícios subsequentes, quando for o caso, será alocada à dotação orçamentária prevista para atendimento dessa finalidade, a ser consignada à CONTRATANTE, pela Lei Orçamentária Anual.

## **CLÁUSULA ONZE - DA FORMA E CONDIÇÕES DE PAGAMENTO**

11.1. O pagamento do preço contratual deverá guardar estreita relação com a execução dos serviços contratados e apresentação de seus efeitos ou resultados nos termos estabelecidos nos documentos constantes no processo administrativo citado na Cláusula Primeira, em especial no cronograma físico-financeiro.

11.2. Os pagamentos dos serviços serão feitos por medições mensais, pelo Estado do Piauí, através da CONTRATANTE, em moeda legal e corrente no País, através de ordem bancária em parcelas compatíveis com o Cronograma Físico e Financeiro, contra a efetiva execução dos serviços e apresentação de seus efeitos, tudo previamente atestado pelo setor competente da CONTRATANTE, em consonância com o SIAFEM – Sistema Integrado de Administração Financeira dos Estados e Municípios, mediante apresentação, no que couber, dos seguintes documentos:

- I – Carta da Contratada encaminhando a medição;
- II – Memória de cálculo;
- III – Planilha de medição atestada e boletim de faturamento;
- IV – Certificado de medição, definindo o período correspondente;
- V – Cronograma executivo (físico) realizado;
- VI – Quadro resumo financeiro;
- VII – Relatório fotográfico, contendo comentários por foto;
- VIII – Cópia do diário de obras referente aos dias de execução dos serviços objetos da medição, assinada pelo engenheiro responsável (da contratada) e pelo servidor ou comissão responsável pela fiscalização;
- IX - Prova de regularidade fiscal perante a Fazenda Nacional, mediante apresentação de certidão expedida conjuntamente pela Secretaria da Receita Federal do Brasil (RFB) e pela Procuradoria-Geral da Fazenda Nacional (PGFN), referente a todos os créditos tributários federais e à Dívida Ativa da União (DAU) por elas administrados, inclusive aqueles relativos à Seguridade Social, nos termos da Portaria Conjunta nº 1.751, de 02/10/2014, do Secretário da Receita Federal do Brasil e da Procuradoria-Geral da Fazenda Nacional;
- X - Certidão Negativa de Débitos relativos a tributos estaduais e à Dívida Ativa do Estado;
- XI - Certidão Negativa de Débitos junto ao governo municipal do domicílio ou

sede da contratada, na forma da lei;

XII - Certificado de Regularidade do FGTS – CRF;

XIII – cópia do seguro-garantia;

XIV – Relação dos trabalhadores constantes na SEFIP;

XV – Guia de recolhimento do FGTS;

XVI – Guia de recolhimento previdenciário – GFIP;

XVII – Comprovante de pagamento do ISS;

XVIII – Relatório pluviométrico, quando couber;

XIX – Planta iluminada contendo trechos realizados na medição atual (cor amarela), nas medições anteriores acumuladas (cor azul) e trecho restante (cor vermelha), quando se tratar de obras de característica unidimensional;

XX – Certidão Negativa de Débitos Trabalhistas – CNDT;

XXI – Declaração de cumprimento da Lei Estadual nº 6.344/2013, que trata da reserva de vagas em obras públicas para egressos do sistema prisional, conforme parágrafos 1º a 5º da Cláusula Oitava, ou justificativa para eventual impossibilidade de cumprimento de tal obrigação.

**11.3.** Os documentos especificados nos incisos II, III, IV, V e VII acima deverão estar assinados pela empresa contratada e pelo servidor ou comissão responsável pela fiscalização.

**11.4** Além dos documentos elencados no **item 11.2**, deverão constar da primeira medição:

- I – Anotação de Responsabilidade Técnica – ART – dos responsáveis técnicos pela execução da obra, com o respectivo comprovante de pagamento;
- II – Cópia da ordem de serviço;
- III – Cópia dos demais seguros exigidos no contrato;
- IV – Matrícula no cadastro específico do INSS (CEI).

**11.5.** Para a última medição, além dos documentados discriminados no caput, serão exigidos:

- I – Baixa da matrícula no cadastro específico do INSS (CEI);
- II – Projeto “As Built”, caso previsto na **Parte Específica**;
- III – Termo de recebimento definitivo.

**11.6.** Contratada poderá apresentar à CONTRATANTE para pagamento, fatura ou documento equivalente. Recebida, a fatura ou cobrança será examinada pela CONTRATANTE durante, no máximo, 10 (dez) dias. No exame a CONTRATANTE, preliminarmente, verificará e certificará a efetiva execução dos serviços indicados na fatura e a regular entrega de seus efeitos. Estando tudo em ordem, o pagamento será feito em até 30 (trinta) dias contados do vencimento do prazo de exame da fatura, sem nenhum

acréscimo ou agregado financeiro. Havendo correção a fazer, caso o pagamento seja efetuado a partir do 15º dia após o vencimento, a fatura retificada ou ajustada será processada como nova fatura, quanto aos prazos aqui estabelecidos.

**11.7.** As parcelas de pagamento seguirão a programação do Cronograma Físico-Financeiro da obra ou serviço, suas etapas, sub-etapas e respectivas porcentagens.

**11.8.** Uma etapa será considerada efetivamente concluída quando os serviços previstos para aquela etapa no Cronograma Físico-Financeiro estiverem executados em sua totalidade e aceitos pela fiscalização da CONTRATANTE.

**11.9.** O Cronograma Físico-Financeiro da obra/serviço, após revisado e aprovado pela CONTRATANTE, terá sua versão final anexada a este termo contratual.

**11.10.** Nenhum pagamento será efetuado à Contratada enquanto pendente de liquidação qualquer obrigação financeira que lhe caiba, sem prejuízo do que a referida obrigação pendente poderá ser descontada do pagamento devido pela CONTRATANTE, pagando-se então, apenas o saldo, se houver.

**11.11.** Serão retidos na fonte os demais tributos e contribuições sobre os pagamentos mensalmente efetuados, utilizando-se as alíquotas previstas para cada tipo de serviço, conforme legislação.

**11.12.** No caso de atraso de pagamento, desde que o CONTRATADO não tenha concorrido de alguma forma para tanto, serão devidos pelo CONTRATANTE encargos moratórios à taxa nominal de 6% a.a. (seis por cento ao ano), capitalizados diariamente em regime de juros simples.

O valor dos encargos será calculado pela fórmula:  $EM = I \times N \times VP$ , onde: EM = Encargos moratórios devidos; N = Números de dias entre a data prevista para o pagamento e a do efetivo pagamento; I = Índice de compensação financeira = 0,00016438; e VP = Valor da prestação em atraso, assim apurado:

$$I = (TX)$$

$$I = \frac{(6/100)}{365}$$

$$I = 0,00016438$$

$$TX = \text{Percentual da taxa anual} = 6\%.$$

**11.13.** Entende-se por atraso imputável ao Poder Público, para fins do item anterior, o não pagamento do preço ou de parcela deste, conforme acordado neste instrumento contratual e desde que admissível a divisão da prestação devida pelo contratado em tantas quantas sejam as etapas da obra, serviço ou fornecimento contratado, por mais de 30 (trinta) dias contados do seu recebimento devidamente atestado por servidor ou comissão responsável.

**11.14.** Caso a execução dos serviços se estenda por mais de um ano, os preços da proposta vencedora poderão ser reajustados segundo índice que reflita o incremento de custos setoriais da Contratada, a cada período anual, conforme fixado na cláusula referente a reajustamento de preço, desde que não tenha dado causa ao atraso.

**11.15.** A primeira fatura a ser paga deverá estar acompanhada da ART expedida pelo CREA da região onde estarão sendo executados as obras e serviços, comprovando o registro do Contrato naquele Conselho.



**11.16.** Conforme art. 75, § 4º, da Lei n. 14.133/2021, o pagamento será efetuado preferencialmente por meio de cartão de pagamento, cujo extrato deverá ser divulgado e mantido à disposição do público no Portal Nacional de Contratações Públicas (PNCP) ou, caso indisponível, no sítio da Contratante na internet.

**11.17.** Em caso de impossibilidade de utilização de cartão de pagamento, este deverá ser efetuado através de ordem bancária, para crédito na Conta Corrente indicada na **Parte Específica** deste Contrato, valendo à CONTRATANTE como comprovantes de pagamento e como instrumento de quitação, os recibos dos depósitos ou transferências bancárias.

**11.18.** A **Parte Específica** deste Contrato irá definir a necessidade de pagamento de serviços de instalação, mobilização e desmobilização.

**11.19.** Caso o item 2.3 da **Parte Específica** deste Contrato tenha definido a elaboração de Projeto Executivo como obrigação da Contratada, deverão ainda ser observadas as disposições de pagamento indicadas na **Parte Específica**.

## CLÁUSULA DOZE - REAJUSTAMENTO DE PREÇOS

**12.1.** Os preços são fixos e irrevogáveis no prazo de um ano contado da data do orçamento estimado.

**12.2.** Dentro do prazo de vigência do contrato e mediante solicitação da contratada, os preços contratados poderão sofrer reajuste após o interregno de um ano, contado a partir da data do orçamento a que a proposta se referir, conforme a seguinte fórmula:

$$R = V \left[ \frac{I - I_o}{I_o} \right]$$

Sendo:

R = Valor do reajuste procurado;

V = Valor contratual da obra/serviço a ser reajustado;

I<sub>o</sub> = Índice inicial - refere-se ao índice de custos do mês correspondente à data do orçamento a que a proposta se refere, *pro rata dia*;

I = Índice relativo à data do reajuste, *pro rata dia*.

**12.3.** O índice de reajuste empregado na fórmula acima será o Índice Nacional da Construção Civil – Coluna 35, calculado e publicado pela Fundação Getúlio Vargas na revista Conjuntura Econômica, salvo de outro índice for indicado na **Parte Específica** deste Contrato.

**12.4.** Nos reajustes subsequentes ao primeiro, o interregno mínimo de um ano será contado a partir dos efeitos financeiros do último reajuste.

**12.5.** Competirá à Contratada exercer, perante a Contratante, seu direito ao reajuste, cujos efeitos terão início somente após o requerimento, não sendo devidos valores referentes a medições de serviços executados anteriormente.

**12.6.** Ocorrendo a hipótese de alteração do prazo de reajuste estabelecido neste Contrato, este se adequará de pronto às condições que vierem a ser estabelecidas pelo Poder Executivo ou Legislativo, no tocante à política econômica brasileira, se delas divergentes.

**12.7.** Em caso de atraso na execução das obras/serviços atribuível à licitante adjudicatária, os preços contratuais serão reajustados pela fórmula estabelecida no subitem precedente, obedecendo-se os seguintes critérios:

- a) Se os índices aumentarem, prevalecerão aqueles vigentes nas datas em que a etapa das obras/serviços seria realizada de conformidade com o programado no cronograma físico-financeiro;
- b) Se os índices diminuïrem, prevalecerão aqueles vigentes nas datas em que as obras/serviços forem executados.

**12.8.** Deverá o gestor do contrato diligenciar no sentido de assegurar que a economicidade do vínculo contratual será mantida mesmo após o reajuste, juntando aos autos documentação comprobatória da atual compatibilidade do valor do contrato com a realidade de mercado.

**12.9.** Se a variação do indexador adotado implicar em reajuste que prejudique a economicidade do valor contratual, a CONTRATADA aceita negociar a adoção de preço compatível com a realidade do mercado.

**12.10.** A partir do reajustamento dos preços a empresa contratada passará a apresentar, para cada pagamento que pretenda receber, duas Faturas, sendo que uma conterà os preços originais contratados e a segunda será composta apenas pelo reajustamento devido, que será calculado conforme a fórmula constante no parágrafo segundo.

### **CLÁUSULA TREZE - DOS TRIBUTOS**

**13.1.** Todos os tributos que incidirem ou vierem a incidir sobre este Contrato ou sobre os serviços contratados, correrão por conta exclusiva da CONTRATADA e deverão ser pagos nas épocas devidas.

**13.2.** No caso de criação de novos tributos ou alteração nas alíquotas de tributos existentes, os preços sobre os quais incidirem esses tributos serão revistos a partir da época em que ocorrer a alteração da legislação tributária, aumentando-se ou reduzindo-se aqueles preços da maneira apropriada.

### **CLÁUSULA QUATORZE - DOS PRAZOS DE EXECUÇÃO E VIGÊNCIA CONTRATUAL**

**14.1.** O prazo para execução das obras e serviços encontra-se previsto na **Parte Específica** deste Contrato.

**14.2.** O início da vigência contratual ocorrerá a partir da data da assinatura deste contrato, tornando-se eficaz a partir da publicação, em extrato, no Portal Nacional de Contratações Públicas (PNCP), que será providenciada pela CONTRATANTE nos termos do art. 94 da Lei n. 14.133/2021.

**14.3.** Em caso de indisponibilidade das funcionalidades do Portal Nacional de Contratações Públicas (PNCP), deverá o extrato do contrato ser publicado na página da internet da Contratante e no Diário Oficial do Estado, conforme Acórdão TCU n. 2458/2021 – Plenário.

- 14.4. O presente contrato terá vigência definida na **Parte Específica** deste Contrato.
- 14.5. O prazo de vigência será automaticamente prorrogado quando seu objeto não for concluído no período firmado no contrato, conforme art. 111 da Lei n.14.133/2021.
- 14.6. Quando a não conclusão decorrer de culpa do contratado:
- a) o contratado será constituído em mora, aplicáveis a ele as respectivas sanções administrativas;
  - b) a Administração poderá optar pela extinção do contrato e, nesse caso, adotar as medidas admitidas em lei para a continuidade da execução contratual.
- 14.7. O contrato se extinguirá 5 (cinco) dias após o recebimento definitivo da obra.

#### **CLÁUSULA QUINZE - DA RESPONSABILIDADE PROFISSIONAL**

15.1. A CONTRATADA assume inteira responsabilidade profissional pela execução das obras e serviços contratados, obrigando-se, ainda, a comunicar à CONTRATANTE a designação do dirigente técnico, cabendo a esse a responsabilidade total de agir em nome da CONTRATADA, acumulando, se for o caso, as responsabilidades administrativas decorrentes, bem como comunicar previamente todas as substituições que vier a operar em sua equipe técnica alocada aos trabalhos objeto do presente Contrato.

15.2. A CONTRATADA se obriga a manter, durante toda a execução do Contrato, em compatibilidade com as obrigações por ela assumidas, todas as condições de habilitação e qualificação exigidas no processo administrativo citado na Cláusula Primeira.

#### **CLÁUSULA DEZESSEIS - DA RESPONSABILIDADE CIVIL**

**16.1. A CONTRATADA assume inteira responsabilidade por danos e prejuízos causados à CONTRATANTE ou a terceiros na execução das obras e serviços ora contratados, inclusive acidentes, mortes, perdas ou destruições, parciais ou totais, a pessoas, materiais ou coisas, isentando a CONTRATANTE de todas as reclamações que possam surgir em consequência deste Contrato, ainda que tais reclamações resultem de atos de prepostos seus ou de quaisquer pessoas físicas ou jurídicas empregadas na execução dos trabalhos.**

#### **CLÁUSULA DEZESSETE - DA RESPONSABILIDADE DA CONTRATADA**

17.1. A contratada obriga-se a adotar todas as medidas preventivas necessárias para evitar danos a terceiros em consequências da execução dos trabalhos. Será de exclusiva responsabilidade da contratada a obrigação de reparar os prejuízos que vier a causar, quaisquer que tenham sido as medidas preventivas adotadas.

17.2. A contratada será única, integral e exclusivo responsável em qualquer caso por todos os prejuízos, de qualquer natureza, que causar a CONTRATANTE ou, ainda, a terceiros, em decorrência da execução das obras e serviços objeto do Contrato, respondendo por si e por seus sucessores.

17.3. A contratada será, também, responsável por todos os ônus ou obrigações concernentes à legislação social, trabalhista, fiscal, securitária ou previdenciária, bem como todas as despesas decorrentes da execução de eventuais trabalhos em horários extraordinários (diurno ou noturno), inclusive despesas com instalações e equipamento necessários às obras e serviços e, em resumo, todos os gastos e encargos de material e mão-de-obra necessários à completa realização do objeto do Contrato e sua entrega perfeitamente concluída.

17.4. A contratada deverá:

- a. Providenciar, às suas expensas, cópias dos elementos que venham a ser necessários à assinatura do Contrato, como também no decorrer da execução das obras e serviços;
- b. Registrar o Contrato no CREA e apresentar, à FISCALIZAÇÃO, o comprovante de pagamento da “Anotação de Responsabilidade Técnica”;
- c. Responsabilizar-se pela efetivação de seguros para garantia de pessoas e bens;
- d. Fornecer e colocar no Canteiro de Obras as placas ou outras formas de divulgação das fontes de financiamento e de coordenação das obras e serviços, conforme modelos estabelecidos pela FISCALIZAÇÃO;
- e. Manter permanentemente no local das obras e serviços, equipe técnica composta de profissionais habilitados e de capacidade comprovada, que assuma perante a FISCALIZAÇÃO a Responsabilidade Técnica pelas obras e serviços, até a entrega definitiva do objeto do Contrato, inclusive com poderes para deliberar determinações de emergência caso se tornem necessárias;
- f. Facilitar a ação da FISCALIZAÇÃO na inspeção das obras e serviços em qualquer dia ou hora, prestando todas as informações e esclarecimentos solicitados, inclusive de ordem administrativa;
- g. Obedecer às normas de higiene e prevenção de acidentes, no sentido de garantir a salubridade e segurança no canteiro de obras e serviços;
- h. Quando, por motivo de força maior, houver necessidade de aplicação de material “similar” ao especificado, submeter, previamente e por escrito à FISCALIZAÇÃO, a pretendida substituição;
- i. Reparar, corrigir, remover, reconstruir ou substituir, total ou parcialmente, os defeitos ou incorreções verificadas nas obras ou serviços, resultantes de execução irregular, do emprego de materiais inadequados ou não correspondentes às especificações.

## **CLÁUSULA DEZOITO - DAS ALTERAÇÕES CONTRATUAIS**

18.1. Alterações do contrato observarão o disposto nos artigos 124 a 134 da Lei n. 14.133/2021 e serão incorporadas ao Contrato durante sua vigência, mediante termos aditivos com as devidas justificativas, nos seguintes casos:

18.1.1. unilateralmente pela CONTRATANTE:

- a) Quando, por sua iniciativa, houver modificações dos detalhes executivos ou das especificações, para melhor adequação técnica do objeto;
- b) Quando necessária à modificação do valor contratual em decorrência de acréscimo ou diminuição quantitativa de seu objeto até o limite permitido na forma do artigo 125 da Lei n. 14.133/2021, do valor inicial do contrato ou instrumento equivalente.

18.1.2. por acordo entre as partes:

- a) Quando houver a substituição de garantia de execução, por deliberação

conjunta das partes;

- b) Quando necessária à modificação do regime de execução, em fase de verificação técnica de inaplicabilidade dos termos do contrato original;
- c) Quando necessária à modificação da forma de pagamento, por imposição de circunstância superveniente, mantido o valor inicial atualizado, vedada à antecipação do pagamento com relação ao Cronograma Financeiro fixado, sem correspondente contraprestação da execução do objeto.

18.2. Se o contrato não contemplar preços unitários para obras ou serviços cujo aditamento se fizer necessário, esses serão fixados por meio da aplicação da relação geral entre os valores da proposta e o do orçamento-base da Administração sobre os preços referenciais ou de mercado vigentes na data do aditamento, respeitados os limites estabelecidos no art. 125 da Lei n. 14.133/2021.

18.3. No caso de supressão de parte do objeto do Contrato, se a contratada já houver adquirido os materiais e os colocado no local dos trabalhos, estes deverão ser pagos pela Administração pelos custos de aquisição regularmente comprovados e monetariamente reajustados, podendo caber indenização por outros danos eventualmente decorrentes da supressão, desde que regularmente comprovados.

18.4. Os preços contratados serão alterados, para mais ou para menos, conforme o caso, se houver, após a data da apresentação da proposta, criação, alteração ou extinção de quaisquer tributos ou encargos legais ou a superveniência de disposições legais, com comprovada repercussão sobre os preços contratados.

18.5. Em havendo alteração unilateral do Contrato que aumente ou diminua os encargos do contratado, a Administração deverá restabelecer, no mesmo termo aditivo, o equilíbrio econômico-financeiro inicial.

18.6. A contratada se obriga a aceitar, nas mesmas condições contratuais, os acréscimos ou supressões que se fizeram necessários na contratação, na forma do artigo 125 da Lei n. 14.133/2021, do valor inicial do contrato.

18.7. Durante todo o período de execução do contrato será exercida estrita observância ao equilíbrio dos preços fixados no neste Contrato em relação à vantagem originalmente ofertada pela empresa vencedora, de forma a evitar que, por meio de termos aditivos futuros, o acréscimo de itens com preços supervalorizados ou eventualmente a supressão ou modificação de itens com preços depreciados viole princípios administrativos.

18.8. A diferença percentual entre o valor global do contrato e o preço global de referência não poderá ser reduzida em favor do contratado em decorrência de aditamento que modifique a planilha orçamentária.

18.9. A diferença a que se refere no parágrafo 7º poderá ser reduzida para a preservação do equilíbrio econômico-financeiro do contrato em casos excepcionais e justificados, desde que os custos unitários dos aditivos contratuais não excedam os custos unitários do sistema de referência na forma do Decreto nº 7.983/2013, assegurada a manutenção da vantagem da proposta vencedora ante a da segunda melhor proposta, se houver.

18.10. A formação do preço dos aditivos contratuais contará com orçamento específico detalhado em planilhas elaboradas pela CONTRATANTE, na forma prevista no capítulo



II do Decreto nº 7.983/13, observado o disposto no art. 14 e mantidos os limites do previsto no art. 125 da Lei n. 14.133/2021.

18.11. Nas hipóteses em que for adotada a contratação integrada ou semi-integrada, é vedada a alteração dos valores contratuais, exceto nos seguintes casos:

- I – para restabelecimento do equilíbrio econômico-financeiro decorrente de caso fortuito ou força maior;
- II – por necessidade de alteração do projeto ou das especificações para melhor adequação técnica aos objetivos da contratação, a pedido da Administração, desde que não decorrente de erros ou omissões por parte do contratado, observados os limites estabelecidos no art. 125 da Lei n. 14.133/2021;
- III – por necessidade de alteração do projeto nas contratações semi-integradas, nos termos do § 5º do art. 46 da Lei n. 14.133/2021;
- IV – por ocorrência de evento superveniente alocado na matriz de riscos como de responsabilidade da Administração.

#### **CLÁUSULA DEZENOVE - DA FISCALIZAÇÃO**

19.1. A FISCALIZAÇÃO da execução das obras e serviços será feita pela CONTRATANTE, através de seus representantes, equipes ou grupos de trabalho, de forma a fazer cumprir rigorosamente os detalhes executivos, as especificações, os prazos, as condições estabelecidas no Projeto Básico, a PROPOSTA DE PREÇOS e as disposições do Contrato.

19.2. Fica reservado à FISCALIZAÇÃO o direito e a autoridade para resolver, no Canteiro de Obras, todo e qualquer caso singular, duvidoso ou omissos não previsto no Projeto Básico, nas Especificações, nos Detalhes Executivos, nas Leis, nas Normas da CONTRATANTE, nos Regulamentos e em tudo mais que, de qualquer forma, se relacione, direta ou indiretamente, com as obras e serviços em questão e seus complementos, ouvida a autoridade do órgão.

19.3. Compete, ainda, especificamente à FISCALIZAÇÃO:

- a) Rejeitar todo e qualquer material de má qualidade ou não especificado e estipular o prazo para a sua retirada da obra;
- b) Exigir a substituição de técnico, mestre ou operário que não responda técnica e disciplinarmente às necessidades da obra, sem prejuízo do cumprimento dos prazos e condições contratuais;
- c) Decidir quanto à aceitação de material “similar” ao especificado, sempre que ocorrer motivo de força maior;
- d) Exigir da contratada, o cumprimento integral do estabelecido na Cláusula Décima Sexta deste Contrato;
- e) Indicar à contratada, todos os elementos indispensáveis ao início das obras, dentro do prazo de 05 (cinco) dias, a contar da data de emissão da Ordem de Execução de Serviços;
- f) Esclarecer prontamente as dúvidas que lhe sejam apresentadas pela contratada;
- g) Expedir, por escrito, as determinações e comunicações dirigidas à contratada;
- h) Autorizar as providências necessárias junto a terceiros;

- i) Promover, com a presença da contratada, as medições de obras e serviços executados.
- j) Transmitir, por escrito, as instruções e as modificações dos detalhes executivos que porventura venham a ser feitas, bem como alterações de prazos e de cronogramas;
- k) Dar à CONTRATANTE imediata ciência dos fatos que possam levar à aplicação de penalidades contra a contratada ou mesmo à rescisão do Contrato;
- l) Relatar oportunamente à CONTRATANTE ocorrência ou circunstância que acarretar dificuldades no desenvolvimento das obras e serviços em relação a terceiros.
- m) Examinar os livros e registros.

19.4. A substituição de qualquer integrante da equipe técnica da contratada, durante a execução das obras e serviços, dependerá da aquiescência da FISCALIZAÇÃO quanto ao substituto apresentado.

19.5. Com relação ao “Diário de Ocorrência”, compete à FISCALIZAÇÃO:

- a) Pronunciar-se sobre a veracidade das anotações feitas pela contratada;
- b) Registrar o andamento das obras e serviços, tendo em vista os detalhes executivos, as especificações, os prazos e cronogramas;
- c) Fazer observações cabíveis, decorrentes dos registros da contratada no referido Diário;
- d) Dar solução às consultas feitas pela contratada, seus prepostos e sua equipe;
- e) Registrar as restrições que pareçam cabíveis quanto ao andamento dos trabalhos ou ao procedimento da contratada, seus prepostos e sua equipe;
- f) Determinar as providências cabíveis para o cumprimento dos detalhes executivos e especificações;
- g) Anotar os fatos ou observações cujo registro se faça necessário.

19.6. A **Parte Específica** deste Contrato poderá incluir rotinas específicas de fiscalização da execução do objeto, de acordo com as respectivas peculiaridades.

## CLÁUSULA VINTE - DA CAUÇÃO DE EXECUÇÃO

20.1. A **Parte Específica** poderá prever a prestação de garantia pelo licitante vencedor.

20.2. No caso de prestação de garantia mediante seguro-garantia, o prazo de vigência da apólice será igual ou superior ao prazo estabelecido no contrato principal e deverá acompanhar as modificações referentes à vigência deste mediante a emissão do respectivo endosso pela seguradora.

20.2.1. O seguro-garantia continuará em vigor mesmo se o contratado não tiver pago o prêmio nas datas convencionada.

20.3. A garantia prestada será restituída e/ou liberada após o cumprimento integral de todas as obrigações contratuais e, quando em dinheiro, será atualizada monetariamente, conforme dispõe o art. 100 da Lei Federal nº 14.133/2021.

20.4. A não prestação de garantia equivale à recusa injustificada para a contratação, caracterizando descumprimento total da obrigação assumida, ficando a adjudicatária sujeita às penalidades legalmente estabelecidas, inclusive multa.

20.5. Na ocorrência de acréscimo contratual de valor, deverá ser prestada garantia proporcional ao valor acrescido, nas mesmas condições estabelecidas no subitem 20.1 da **Parte Específica** deste contrato.

## **CLÁUSULA VINTE E UM - DAS PENALIDADES**

21.1. As penalidades administrativas aplicáveis à Contratada, por inadimplência, estão previstas no Capítulo I do Título IV da Lei n. 14.133/2021, sem prejuízo das sanções previstas neste Contrato.

21.2. Conforme art. 155 da Lei n. 14.133/2021, o licitante ou o contratado será responsabilizado administrativamente pelas seguintes infrações:

- a) dar causa à inexecução parcial do contrato;
- b) dar causa à inexecução parcial do contrato que cause grave dano à Administração, ao funcionamento dos serviços públicos ou ao interesse coletivo;
- c) dar causa à inexecução total do contrato;
- d) deixar de entregar a documentação exigida para o certame;
- e) não manter a proposta, salvo em decorrência de fato superveniente devidamente justificado;
- f) não celebrar o contrato ou não entregar a documentação exigida para a contratação, quando convocado dentro do prazo de validade de sua proposta;
- g) ensejar o retardamento da execução ou da entrega do objeto da licitação sem motivo justificado;
- h) apresentar declaração ou documentação falsa exigida para o certame ou prestar declaração falsa durante a licitação ou a execução do contrato;
- i) fraudar a licitação ou praticar ato fraudulento na execução do contrato;
- j) comportar-se de modo inidôneo ou cometer fraude de qualquer natureza;
- k) praticar atos ilícitos com vistas a frustrar os objetivos da licitação;
- l) praticar ato lesivo previsto no [art. 5º da Lei nº 12.846, de 1º de agosto de 2013](#).

21.3. Serão aplicadas ao responsável pelas infrações administrativas as seguintes sanções:

- a) advertência;
- b) multa;
- c) impedimento de licitar e contratar;
- d) declaração de inidoneidade para licitar ou contratar.

21.4. A sanção prevista na alínea “a” do subitem 21.3 será aplicada exclusivamente pela infração administrativa prevista na alínea “a” do subitem 21.2, quando não se justificar a imposição de penalidade mais grave.

21.5. A sanção prevista na alínea “b” do subitem 21.3, calculada na forma do item 12.11 deste contrato, não poderá ser inferior a 0,5% (cinco décimos por cento) nem superior a 30% (trinta por cento) do valor do contrato licitado ou celebrado com contratação direta e será aplicada ao responsável por qualquer das infrações administrativas previstas no subitem 21.2.

21.6. A sanção prevista na alínea “c” do subitem 21.3 será aplicada ao responsável pelas infrações administrativas previstas nas alíneas “b”, “c”, “d”, “e”, “f” e “g” do subitem

21.2, quando não se justificar a imposição de penalidade mais grave, e impedirá o responsável de licitar ou contratar no âmbito da Administração Pública direta e indireta do ente federativo que tiver aplicado a sanção, pelo prazo máximo de 3 (três) anos.

21.7. A sanção prevista na alínea “d” do subitem 21.3 será aplicada ao responsável pelas infrações administrativas previstas nas alíneas “h”, “i”, “j”, “k” e “l”, do subitem 21.2, bem como pelas infrações administrativas previstas “b”, “c”, “d”, “e”, “f” e “g” do referido subitem que justifiquem a imposição de penalidade mais grave que a sanção referida no subitem 21.6 e impedirá o responsável de licitar ou contratar no âmbito da Administração Pública direta e indireta de todos os entes federativos, pelo prazo mínimo de 3 (três) anos e máximo de 6 (seis) anos.

21.8. As sanções previstas nas alíneas “a”, “c” e “d” do subitem 21.3 poderão ser aplicadas cumulativamente com a prevista na alínea “b” do referido subitem.

21.9. Se a multa aplicada e as indenizações cabíveis forem superiores ao valor de pagamento eventualmente devido pela Administração ao contratado, além da perda desse valor, a diferença será descontada da garantia prestada ou será cobrada judicialmente.

21.10. Independentemente das sanções a que se referem os subitens anteriores, a Contratada está sujeita ao pagamento de indenização por perdas e danos, podendo ainda a administração propor que seja responsabilizada:

- a) civilmente, nos termos do Código Civil;
- b) perante os órgãos incumbidos de fiscalização das atividades contratadas ou do exercício profissional a elas pertinentes;
- c) criminalmente, na forma da legislação pertinente.

#### 21.11. Multas

21.11.1. Caso haja a inexecução parcial do objeto será aplicada multa de até 30% (trinta por cento) sobre o saldo contratual. Para inexecução total, a multa aplicada será de até 30% (trinta por cento) sobre o valor total do contrato.

21.11.1.1. Será configurada a inexecução parcial do objeto, quando:

- a) O CONTRATADO executar, até o final do prazo de execução de conclusão da obra, menos de 80% (oitenta por cento) do total do contrato;
- b) Houver atraso injustificado por mais de 60 (sessenta) dias após o término do prazo fixado para a conclusão da obra.

21.11.1.2. Será configurada a inexecução total do objeto quando houver atraso injustificado para início dos serviços por mais de 15 (quinze) dias após o recebimento da ordem de serviço.

21.11.2. Além das multas previstas no item 21.11.1 e subitens, poderão ser aplicadas multas, conforme graus e eventos descritos nas tabelas 1.1, 1.2 e 2 abaixo.

**Tabela 1.1 – Obra até 10 milhões**

GRAU	CORRESPONDÊNCIA
1	R\$ 150,00

2	R\$ 250,00
3	R\$ 350,00
4	R\$ 500,00
5	R\$ 2.500,00
6	R\$ 5.000,00

**Tabela 1.2 – Obra acima de 10 milhões**

GRAU	CORRESPONDÊNCIA
1	R\$ 300,00
2	R\$ 500,00
3	R\$ 700,00
4	R\$ 1000,00
5	R\$ 5.000,00
6	R\$ 10.000,00

**Tabela 2**

INFRAÇÃO		GRAU
Item	DESCRIÇÃO	
1	Permitir a presença de empregado não uniformizado, mal apresentado; por empregado e por ocorrência.	01
2	Manter funcionário sem qualificação para a execução dos serviços; por empregado e por dia.	01
3	Executar serviço incompleto, paliativo substitutivo como por caráter permanente, ou deixar de providenciar recomposição complementar; por ocorrência.	02
4	Fornecer informação pérvida de serviço ou substituição de material; por ocorrência.	02
5	Executar serviço sem a utilização de equipamentos de proteção individual (EPI), quando necessários; por empregado, por ocorrência.	03



6	Suspender ou interromper, salvo motivo de força maior ou caso fortuito, os serviços contratuais; por dia e por tarefa designada.	03
7	Reutilizar material, peça ou equipamento sem anuência da FISCALIZAÇÃO; por ocorrência.	03
8	Destruir ou danificar documentos por culpa ou dolo de seus agentes; por ocorrência.	03
9	Utilizar as dependências da CONTRATANTE para fins diversos do objeto do contrato; por ocorrência.	04
10	Recusar-se a executar serviço determinado pela FISCALIZAÇÃO, sem motivo justificado; por ocorrência.	04
11	Permitir situação que crie a possibilidade de causar ou cause danos físico, lesão corporal ou consequências letais; por ocorrência.	06
12	Usar indevidamente patentes registradas; por ocorrência	06
	<b>Para os itens a seguir, deixar de:</b>	
13	Apresentar a ART dos serviços para início da execução destes no prazo de 15 (quinze) dias úteis após a assinatura do contrato; por dia de atraso.	01
14	Substituir empregado que tenha conduta inconveniente ou incompatível com suas atribuições; por empregado e por dia.	01
15	Manter a documentação de habilitação atualizada; por item, por ocorrência.	01
16	Cumprir horário estabelecido pelo contrato ou determinado pela FISCALIZAÇÃO; por ocorrência.	01
17	Cumprir determinação da FISCALIZAÇÃO para controle de acesso de seus funcionários; por ocorrência.	01
18	Fornecer EPI, quando exigido, aos seus empregados e impor penalidades àqueles que se negarem a usá-los; por empregado e por ocorrência.	02
19	Cumprir determinação formal ou instrução complementar da FISCALIZAÇÃO; por ocorrência.	02
20	Iniciar execução de serviço nos prazos estabelecidos pela FISCALIZAÇÃO, observados os limites mínimos estabelecidos por este contrato; por serviço, por dia.	02
21	Refazer serviço não aceito pela FISCALIZAÇÃO, nos prazos estabelecidos no contrato ou determinado pela FISCALIZAÇÃO; por ocorrência.	03

22	Manter nos locais dos serviços um "Livro de Ocorrências"- DIÁRIO DE OBRAS; por dia.	04
23	Registrar diariamente o andamento dos serviços e os fatos relativos à execução das obras, no DIARIO DE OBRAS. Os registros feitos receberão o visto da CONTRATADA e da CONTRATANTE; por dia.	03
24	Encaminhar semanalmente para arquivamento na pasta do contrato na CONTRATANTE, a 1ª via do DIARIO DE OBRAS relativo à semana anterior. Por semana.	03
25	Inserir no DIARIO DE OBRAS, as justificativas apresentadas para subsidiar as alterações do contrato na data de sua ocorrência anexando os registros no pedido; Por ocorrência.	06
26	Iniciar e manter durante a execução do contrato o engenheiro responsável técnico pela obra, nas quantidades previstas no projeto básico; por dia.	04
27	Cumprir quaisquer dos itens do <b>Projeto Básico e deste Contrato</b> , mesmo que não previstos nesta tabela de multas, após reincidência formalmente notificada pela FISCALIZAÇÃO; por ocorrência	04
28	Efetuar o pagamento de salários, vales-transportes, tíquetes-refeições, seguros, encargos fiscais sociais, bem como arcar com quaisquer despesas direta e/ou indiretas relacionadas a execução do contrato nas datas avençadas; por dia e por ocorrência.	05

21.11.3. Quando o CONTRATADO deixar de cumprir prazo previamente estabelecido para execução dos serviços previstos no cronograma de execução físico-financeiro por ela apresentado e aprovado pela FISCALIZAÇÃO, serão aplicadas multas conforme Tabela 3. A apuração dos atrasos será feita mensalmente.

21.11.3.1. A(s) multa(s) por atraso injustificado na execução dos serviços incidirá (ão) sobre os valores previstos para o pagamento do mês em que ocorrer o atraso, de acordo como cronograma físico-financeiro inicialmente apresentado pelo CONTRATADO e aprovado pela FISCALIZAÇÃO.

21.11.3.2. O atraso injustificado na execução dos serviços sujeitara o CONTRATADO a sanções variáveis e progressivas, a depender da gravidade e da frequência do(s) atraso(s), conforme Tabela 3 a seguir:

**Tabela 3**

<b>GRAU</b>	<b>MULTA (sobre o valor previsto a ser executado no mês)</b>	<b>TIPO DE ATRASO</b>
1	0,10%	BRANDO E EVENTUAL
2	0,30%	MEDIANO E EVENTUAL BRANDO E INTERMITENTE
3	0,50%	GRAVE E EVENTUAL BRANDO E CONSTANTE
4	0,70%	MEDIANO E INTERMITENTE
5	0,90%	GRAVE E INTERMITENTE MEDIANO E CONSTANTE
6	1,10%	GRAVE E CONSTANTE

21.11.3.3. Quanto a gravidade, o atraso será classificado como:

- a) brando: quando acarretar um atraso de 5% até 15% na execução dos serviços no mês;
- b) mediano: quando acarretar um atraso de 15% a 25% na execução dos serviços no mês;
- c) grave: quando acarretar um atraso de mais de 25% na execução dos serviços no mês.

21.11.3.4. Quanto à frequência, o atraso será classificado como:

- a) eventual: quando ocorrer apenas uma vez;
- b) intermitente: quando ocorrer mais de uma vez, em medições não subsequentes;
- c) constante: quando ocorrer mais de uma vez, em medições subsequentes.

21.11.3.5. A gravidade do atraso será aferida, em cada medição, de maneira cumulativa, procedendo-se a comparação entre o valor total acumulado previsto pelo CONTRATADO no cronograma físico-financeiro apresentado e o total acumulado efetivamente realizado até a medição em questão. A multa poderá ser aplicada no decorrer da obra, nos períodos de medição seguintes ao da constatação do atraso.

21.11.3.6. No primeiro mês em que ocorrer atraso poderá ser aplicada, a critério da FISCALIZACAO, a sanção de advertência. A qualquer tempo a FISCALIZACAO poderá aplicar a sanção de advertência se constatado atraso da obra de até 5%.

21.11.3.7. Se o CONTRATADO apresentar, nos períodos de medição seguintes ao do registro do atraso, recuperação satisfatória ao cumprimento dos prazos acordados, a FISCALIZACAO poderá, a seu exclusivo critério, optar pela não aplicação da multa.

21.11.3.8. A recuperação supracitada não impede a aplicação de outras multas em caso de incidência de novos atrasos.

21.11.4. Por atraso na conclusão da obra poderá ser aplicada multa de 0,5% (cinco décimos por cento) sobre o valor total do contrato, por dia de atraso, até o limite de 60 (sessenta) dias.

21.11.4.1. Após o sexagésimo dia, será aplicada a sanção de inexecução parcial, conforme definido anteriormente.

21.11.5. O somatório das multas previstas nos itens acima não poderá ultrapassar o percentual de 30% (trinta por cento) sobre o valor total do contrato.

21.12. Nenhum pagamento será feito ao fornecedor dos bens que tenha sido multado, antes que tal penalidade seja descontada de seus haveres.

21.13. Na aplicação das sanções serão observados os procedimentos e prazos constantes nos arts. 157 a 160 da Lei n. 14.133/2021.

21.14. As multas administrativas previstas neste instrumento não têm caráter compensatório e o seu pagamento não eximirá a Contratada de responsabilidade por perdas e danos decorrentes das infrações cometidas.

#### **CLÁUSULA VINTE E DOIS - DA RESCISÃO**

22.1. O presente Termo de Contrato poderá ser rescindido nas hipóteses previstas no art. 137 da Lei n. 14.133/2021, sem prejuízo das sanções aplicáveis.

22.2. Os casos de rescisão contratual serão formalmente motivados, assegurando-se à Contratada o direito à prévia e ampla defesa.

22.3. A extinção determinada por ato unilateral e escrito da Administração acarreta as seguintes consequências, sem prejuízo das sanções previstas neste contrato e na Lei nº 14.133/2021:

I) Assunção imediata do objeto do contrato, no estado e local em que se encontrar, por ato próprio da Administração;

II) Ocupação e utilização do local, das instalações, dos equipamentos, do material e do pessoal empregados na execução do contrato e necessários à sua continuidade;

III) Execução da garantia contratual para:

a) ressarcimento da Administração Pública por prejuízos decorrentes da não execução;

b) pagamento de verbas trabalhistas, fundiárias e previdenciárias, quando cabível;

c) pagamento das multas devidas à Administração Pública;

d) exigência da assunção da execução e da conclusão do objeto do contrato pela seguradora, quando cabível;

IV) Retenção dos créditos decorrentes do contrato até o limite dos prejuízos causados à Administração Pública e das multas aplicadas.

22.4. O termo de rescisão será precedido de Relatório indicativo dos seguintes aspectos, conforme o caso:

I) Balanço dos eventos contratuais já cumpridos ou parcialmente cumpridos;

II) Relação dos pagamentos já efetuados e ainda devidos;

III) Indenizações e multas.

#### **CLÁUSULA VINTE E TRÊS - SUBCONTRATAÇÃO E SUB-ROGAÇÃO**

23.1. A **Parte Específica** do Contrato irá definir a permissão ou não de subcontratação.

#### **CLÁUSULA VINTE E QUATRO - DO RECEBIMENTO DOS SERVIÇOS**

24.1. Concluídos os serviços, após comunicação formal por escrito do adimplemento total da conclusão pelo contratado, a CONTRATANTE procederá ao recebimento provisório do objeto, no prazo indicado na **Parte Específica**, mediante termo detalhado, pelo responsável pelo acompanhamento e fiscalização do contrato, para efeito de posterior verificação de sua conformidade com as especificações constantes no Projeto Básico.

24.2. A CONTRATANTE receberá os serviços em caráter definitivo no prazo indicado na **Parte Específica**. Durante o período compreendido entre o recebimento provisório e o recebimento definitivo, ficará o contratado obrigado a efetuar reparos que, a juízo da CONTRATANTE se fizerem necessários quanto à qualidade e segurança do objeto.

24.3. Encerrado o prazo fixado no subitem anterior, o objeto será recebido definitivamente por servidor ou comissão designada para tal fim, mediante termo detalhado assinado pelas partes, desde que se comprove a adequação do objeto aos termos contratuais, conforme o disposto no art. 140, I, “b” da Lei nº 14.133/2021, sem prejuízo das sanções civis.

24.4. O recebimento provisório ou definitivo não excluirá a responsabilidade civil pela solidez e pela segurança da obra ou serviço nem a responsabilidade ético-profissional pela perfeita execução do contrato, nos limites estabelecidos pela lei ou pelo contrato.

#### **CLÁUSULA VINTE E CINCO - DOS CASOS OMISSOS**

25.1. Os casos omissos e os que se tornarem controvertidos serão decididos com base na Lei nº 14.133/2021, garantido à CONTRATADA o contraditório e ampla defesa de seus interesses.

#### **CLÁUSULA VINTE E SEIS - DA EFICÁCIA**

26.1. A validade deste instrumento decorrerá de sua assinatura, tornando-se eficaz a partir da publicação, em extrato, no Portal Nacional de Contratações Públicas (PNCP), que será providenciada pela CONTRATANTE nos termos do art. 94 da Lei n. 14.133/2021.

26.2. Em caso de indisponibilidade das funcionalidades do Portal Nacional de Contratações Públicas (PNCP), deverá o extrato do contrato ser publicado na página da internet da Contratante e no Diário Oficial do Estado, conforme Acórdão TCU n. 2458/2021 – Plenário

#### **CLAUSULA VINTE E SETE – DA CISÃO, INCORPORAÇÃO OU FUSÃO**

27.1. Em havendo a Cisão, Incorporação ou Fusão da futura empresa contratada, a aceitação de qualquer uma destas operações ficará condicionada à análise por esta administração contratante do procedimento realizado, tendo presente a possibilidade de riscos de insucesso na execução do objeto contratado, ficando vedada a sub-rogação contratual.

#### **CLAUSULA VINTE E OITO – DA PROTEÇÃO DE DADOS**

28.1. A CONTRATADA declara que tem ciência da existência da Lei Geral de Proteção de Dados (LGPD) e se compromete a adequar todos os procedimentos internos ao disposto na legislação, com intuito de proteção dos dados pessoais repassados pelo CONTRATANTE.



28.2. É vedada às partes a utilização de todo e qualquer dado pessoal repassado em decorrência da execução contratual para finalidade distinta daquela do objeto da contratação, sob pena de responsabilização administrativa, civil e criminal.

28.3. As partes se comprometem a manter sigilo e confidencialidade de todas as informações – em especial os dados pessoais e os dados pessoais sensíveis – repassados em decorrência da execução contratual, em consonância com o disposto na Lei n. 13.709/2018, sendo vedado o repasse das informações a outras empresas ou pessoas, salvo aquelas decorrentes de obrigações legais ou para viabilizar o cumprimento do instrumento contratual.

28.4. A CONTRATANTE e a CONTRATADA se comprometem a proteger os direitos fundamentais de liberdade e de privacidade e o livre desenvolvimento da personalidade da pessoa natural, relativos ao tratamento de dados pessoais, inclusive nos meios digitais, garantindo que:

- a) o tratamento de dados pessoais dar-se-á de acordo com as bases legais previstas nas hipóteses dos arts. 7º, 11 e 14 da Lei n. 13.709/2018, às quais se submeterão os serviços, e para propósitos legítimos, específicos, explícitos e informados ao titular;
- b) o tratamento seja limitado às atividades necessárias para o alcance das finalidades do serviço contratado ou, quando for o caso, ao cumprimento de obrigação legal ou regulatória, no exercício regular de direito, por determinação judicial ou por requisição da Autoridade Nacional de Proteção de Dados - ANPD;
- c) em caso de necessidade de coleta de dados pessoais dos titulares mediante consentimento, indispensáveis à própria prestação do serviço, esta será realizada após prévia aprovação da CONTRATANTE, responsabilizando-se a CONTRATADA pela obtenção e gestão. Os dados assim coletados só poderão ser utilizados na execução dos serviços especificados neste contrato, e em hipótese alguma poderão ser compartilhados ou utilizados para outras finalidades. Eventualmente, podem as partes convencionar, por escrito, que a CONTRATANTE será responsável por obter o consentimento dos titulares;
- d) os sistemas que servirão de base para armazenamento dos dados pessoais coletados seguem um conjunto de premissas, políticas e especificações técnicas, devendo estar alinhados com a legislação vigente e as melhores práticas de mercado;
- e) os dados obtidos em razão deste contrato serão armazenados em um banco de dados seguro, com garantia de registro das transações realizadas na aplicação de acesso (log), adequado controle baseado em função (*role based access control*) e com transparente identificação do perfil dos credenciados, tudo estabelecido como forma de garantir inclusive a rastreabilidade de cada transação e a franca apuração, a qualquer momento, de desvios e falhas, vedado o compartilhamento desses dados com terceiros;
- e.1) no caso de haver transferência internacional de dados pessoais pela CONTRATADA, para atender ao disposto acima, esta garante que:
  - e.1.1) a legislação do país para o qual os dados foram transferidos, asseguram o mesmo nível de proteção que a legislação brasileira em termos de privacidade e proteção de dados, sob pena de encerramento da relação contratual, em vista de restrição legal prevista no ordenamento jurídico brasileiro;

- e.1.2) os dados transferidos serão tratados em ambiente da CONTRATADA;
- e.1.3) o tratamento dos dados pessoais, incluindo a própria transferência, foi e continuará a ser feito de acordo com as disposições pertinentes da legislação sobre proteção de dados aplicável e que não viola as disposições pertinentes do Brasil;
- e.1.4) sempre que necessário, orientará a Empresa de Tecnologia da Informação do Estado do Piauí - ETIPI, ou a entidade que a substituir, durante o período de tratamento de dados pessoais, também em relação aos dados transferidos para país estrangeiro, para que ocorra em conformidade com a legislação sobre proteção de dados aplicável e com as cláusulas do contrato;
- e.1.5) oferecerá garantias suficientes em relação às medidas de segurança técnicas e organizativas, e as especificará formalmente ao contratante, não compartilhando dados que lhe sejam remetidos com terceiros;
- e.1.6) as medidas de segurança são adequadas para proteger os dados pessoais contra a destruição acidental ou ilícita, a perda acidental, a alteração, a divulgação ou o acesso não autorizados, nomeadamente quando o tratamento implicar a sua transmissão por rede, e contra qualquer outra forma de tratamento ilícito e que estas medidas asseguram um nível de segurança adequado em relação aos riscos que o tratamento representa e à natureza dos dados a proteger, atendendo aos conhecimentos técnicos disponíveis e aos custos resultantes da sua aplicação;
- e.1.7) zelar pelo cumprimento das medidas de segurança;
- e.1.8) tratará os dados pessoais apenas em nome da CONTRATANTE e em conformidade com as suas instruções e as cláusulas do contrato; no caso de não poder cumprir estas obrigações por qualquer razão, concorda em informar imediatamente a CONTRATANTE que neste caso poderá suspender a transferência de dados e/ou de rescindir o contrato;
- e.1.9) a legislação que lhe é aplicável não o impede de respeitar as instruções recebidas da CONTRATANTE e as obrigações do contrato e que, no caso de haver uma alteração nesta legislação que possa ter efeito adverso substancial nas garantias e obrigações conferidas pelas cláusulas do contrato, comunicará imediatamente essa alteração a CONTRATANTE, que neste caso poderá suspender a transferência de dados e/ou de rescindir o contrato;
- e.1.10) notificará imediatamente a CONTRATANTE sobre: qualquer solicitação juridicamente vinculativa de divulgação de dados pessoais por uma autoridade fiscalizadora responsável pela aplicação da lei, a menos que seja proibido de outra forma, como uma proibição da lei penal de preservar a confidencialidade de uma investigação policial; qualquer acesso acidental ou não autorizado.
- e.1.11) responderá rápida e adequadamente todas as solicitações de informação da CONTRATANTE, relacionadas ao tratamento dos dados pessoais objeto da transferência e que se submeterá aos conselhos da autoridade fiscalizadora no que diz respeito ao processamento dos dados transferidos;

e.1.12) a pedido da CONTRATANTE apresentará as informações necessárias sobre o tratamento relacionado com os dados pessoais objeto da transferência ou as informações solicitadas pela Autoridade fiscalizadora.

e.1.13) em caso de subcontratação, informará previamente a CONTRATANTE que poderá anuir por escrito;

e.1.14) os serviços de processamento pelo subcontratado serão executados de acordo com o disposto neste contrato;

e.1.15) enviará imediatamente a CONTRATANTE uma cópia de qualquer acordo de subcontratação que celebrar sobre o objeto deste contrato

28.5. A CONTRATADA dará conhecimento formal aos seus empregados e/ou prepostos das obrigações e condições acordadas nesta cláusula, inclusive no tocante à Política de Privacidade da CONTRATANTE.

28.6. O eventual acesso, pela CONTRATADA, às bases de dados que contenham ou possam conter dados pessoais ou segredos de negócio, implicará para a CONTRATADA e para seus prepostos – devida e formalmente instruídos nesse sentido – o mais absoluto dever de sigilo, no curso do presente contrato e pelo prazo de até 10 (dez) anos contados de seu termo final.

28.7. As partes cooperarão entre si no cumprimento das obrigações referentes ao exercício dos direitos dos Titulares previstos na LGPD e nas Leis e Regulamentos de Proteção de Dados em vigor e também no atendimento de requisições e determinações do Poder Judiciário, Ministério Público, Órgãos de controle administrativo.

28.8. As partes responderão administrativa e judicialmente, em caso de causarem danos patrimoniais, morais, individual ou coletivo, aos titulares de dados pessoais, repassados em decorrência da execução contratual, por inobservância à LGPD.

28.9. Em atendimento ao disposto na Lei n. 13.709/2018 - Lei Geral de Proteção de Dados Pessoais (LGPD), a CONTRATANTE, para a execução do serviço objeto deste contrato, terá acesso a dados pessoais dos representantes da CONTRATADA, tais como: número do CPF e do RG, endereço eletrônico, e cópia do documento de identificação.

28.10. A critério do Encarregado de Dados da CONTRATANTE, a CONTRATADA poderá ser provocada a colaborar na elaboração do relatório de impacto à proteção de dados pessoais (RIPD), conforme a sensibilidade e o risco inerente dos serviços objeto deste contrato, no tocante a dados pessoais.

28.11. A CONTRATADA fica obrigada a comunicar ao CONTRATANTE, em até 24 (vinte e quatro) horas, qualquer incidente de acessos não autorizados aos dados pessoais, situações acidentais ou ilícitas de destruição, perda, alteração, comunicação ou qualquer forma de tratamento inadequado ou ilícito, bem como adotar as providências dispostas no art. 48 da LGPD.

28.12. Encerrada a vigência do contrato ou não havendo mais necessidade de utilização dos dados pessoais, sensíveis ou não, a CONTRATADA interromperá o tratamento e, em no máximo 30 (trinta) dias, sob instruções e na medida do determinado pela CONTRATANTE, eliminará completamente os Dados Pessoais e todas as cópias porventura existentes (em formato digital, físico ou outro qualquer), salvo quando necessite mantê-los para cumprimento de obrigação legal ou outra hipótese legal prevista na LGPD.

28.13. Eventuais responsabilidades das partes, serão apuradas conforme estabelecido neste contrato e também de acordo com o que dispõe a Seção III do Capítulo VI da LGPD.

28.14. As disposições elencadas nesta cláusula somam-se àquelas decorrentes das peculiaridades da contratação, as quais poderão ser previstas na **Parte Específica**.

#### **CLAUSULA VINTE E NOVE - DO FORO**

29.1.Fica eleito o foro da comarca de Teresina-PI, para dirimir os litígios que decorrerem da execução do contrato que não possam ser compostos pela utilização dos meios alternativos de prevenção e resolução de controvérsias, observado o CAPÍTULO XII do TÍTULO III da Lei nº 14.133, de 2021.

E, para firmeza e validade de tudo o que ficou dito e aqui estipulado, lavrou-se o presente instrumento, em 02 (duas) vias, que depois de lido e achado conforme, vai assinado pelas partes e testemunhas abaixo, a tudo presentes.

Teresina (PI), ..... de ..... de 20xx

.....  
CONTRATANTE

.....  
CONTRATADA

TESTEMUNHAS:

\_\_\_\_\_  
\_\_\_\_\_

#### **PARTE ESPECÍFICA**

As seguintes informações específicas sobre o Contrato deverão complementar, suplementar ou modificar as disposições presentes na Parte Geral. Sempre que ocorra conflito, as disposições aqui contidas prevalecem sobre aquelas.

<b>Parte Geral</b>	<b>Definições da Parte Específica</b>
<b>1.1</b>	Processo Administrativo: (...).
<b>1.2</b>	A presente contratação decorre da Concorrência Eletrônica n. (...).
<b>2.1</b>	O objeto do presente contrato é a contratação da obra/serviço especial de engenharia de (.....), conforme condições, quantidades e exigências estabelecidas no Projeto Básico.
<b>2.2</b>	A execução do serviço ocorrerá sob o regime empreitada por preço unitário.
<b>2.3</b>	Não se inclui no objeto contratual a elaboração de Projeto Executivo, considerando que já foi previamente preparado pela Contratante.

<b>7.1</b>	O valor total do presente Termo de Contrato é de R\$ (...) (...por extenso...).
<b>8.13</b>	Sem prejuízo das obrigações previstas na <b>Parte Geral</b> , são deveres da CONTRATADA:
<b>9.3</b>	Sem prejuízo das obrigações previstas na <b>Parte Geral</b> , são deveres da CONTRATANTE:
<b>10.1</b>	<p>As despesas decorrentes desta contratação estão programadas em dotação orçamentária própria, prevista no orçamento do Estado do Piauí, para o exercício de 2025, na classificação abaixo:</p> <p>Gestão/Unidade: 560101</p> <p>Fonte: (...)</p> <p>Programa de Trabalho: (...)</p> <p>Elemento de Despesa: (...)</p> <p>PI: (...)</p>
<b>11.5, “II”</b>	Para fins de pagamento da última medição, não será necessária a apresentação de Projeto “As Built”.
<b>11.17</b>	Conta Corrente (.....), Banco (.....), Agência (.....).
<b>11.18</b>	<p>O pagamento da instalação do canteiro, mobilização e desmobilização ocorrerá no valor do preço apresentado na proposta, conforme especificado abaixo:</p> <ul style="list-style-type: none"> <li>a) Instalação e manutenção do canteiro: de acordo com o cronograma financeiro proposto;</li> <li>b) Mobilização: serão medidos e pagos (...%) do valor proposto para o item na primeira medição. Os (...%) restantes serão medidos e pagos após efetiva mobilização de suas máquinas e equipamentos conforme programado no Cronograma;</li> <li>c) Desmobilização: após a total desmobilização, comprovada pela Fiscalização.</li> <li>d) Administração Local e Manutenção de Canteiro (AL) – será pago conforme o percentual de serviços executados no período, conforme a fórmula abaixo, limitando-se ao recurso total destinado para o item:</li> </ul> $\%AL = (\text{Valor da Medição Sem AL} / \text{Valor do Contrato (incluso aditivo financeiro) Sem AL}).$ <p>11.18.1. Administração Local e Manutenção de Canteiro (AL) terão como unidade na planilha orçamentária “global” e será pago o quantitativo do percentual em número inteiro em valor absoluto com no máximo duas casas decimais.</p>
<b>11.19</b>	Não se aplica, considerando que o item 2.3 da <b>Parte Específica</b> não estabeleceu a elaboração de Projeto Executivo como objeto do presente contrato.
<b>12.4</b>	Para fins de reajuste do valor contratual será utilizado o índice de obras rodoviárias publicado pelo Departamento Nacional de Infraestrutura de

	Transportes – DNIT/Fundação Getúlio Vargas – FGV, conforme Instrução de Serviço n. 01 – DG/DNIT SEDE, de 02 de janeiro de 2019. Para efeito dos que não são citados na referida instrução, será utilizado o Índice Nacional da Construção Civil – Coluna 35, também publicado pela Fundação Getúlio Vargas (FGV).
<b>14.1</b>	O prazo de execução do serviço é de (...dias/meses), contados a partir do recebimento da Ordem de Serviço, prorrogável justificadamente pelo prazo necessário à conclusão do objeto, na forma do art. 111 da Lei n. 14.133/2021.
<b>14.4</b>	O prazo de vigência do contrato será de 12 (doze) meses, contados a partir de sua assinatura, com termo final fixado sempre na data de 31 de dezembro do respectivo exercício financeiro, conforme art. 4 da IN 01/2013 - CGE.
<b>19.6</b>	A fiscalização da execução dos serviços abrange, ainda, as seguintes rotinas:
<b>20.1</b>	( X ) Não será exigida garantia de execução da contratada. ( ) No prazo de 10 (dez) dias úteis, prorrogáveis por igual período, a critério da Contratante, contados da assinatura do contrato, a contratada deverá prestar garantia contratual, correspondente a ____% (____ por cento) sobre o valor do contrato, em conformidade com o disposto no art. 96 da Lei Federal nº 14.133/2021.
<b>23.1</b>	Não será admitida a subcontratação do objeto contratado.
<b>24.1</b>	Os serviços serão recebidos provisoriamente no prazo de 15 (quinze) dias, contados da comunicação escrita do contratado, mediante Termo Detalhado assinado pelas partes.
<b>24.2</b>	Os serviços serão recebidos definitivamente no prazo de 90 (noventa) dias.
<b>28.14</b>	A aplicação da LGPD ao presente contrato abrange, ainda, as seguintes disposições:

Para firmeza e validade de tudo o que ficou dito e aqui estipulado, lavrou-se o presente instrumento, em 02 (DUAS) vias de igual forma e teor, que depois de lido e achado conforme, vai assinado pelas partes e testemunhas abaixo, a tudo presentes.

Teresina (PI), \_\_\_\_ de \_\_\_\_\_ de 2026

GUSTAVO SOUSA E SOUSA  
SECRETARIA DA IRRIGAÇÃO E INFRAESTRUTURA HÍDRICA  
CONTRATANTE





(EMPRESA)  
(REPRESENTANTE – CARGO)  
CONTRATADA

TESTEMUNHAS:

- 1.
- 2.

## **ANEXO 02 - MODELO DE DECLARAÇÃO EMPREGADOS MENORES**

Processo nº \_\_\_\_\_/2026

Concorrência nº \_\_\_\_/2026

A Empresa ....., inscrito no CNPJ nº ....., por intermédio de seu representante legal, o (a) Sr. (a) ....., portador(a) da Carteira de Identidade nº ..... e do CPF nº ....., DECLARA, para fins do disposto no inciso XXXIII do art. 7º da Constituição Federal, e na Lei Federal nº 14.133/2021, que não emprega menor de dezoito anos em trabalho noturno, perigoso ou insalubre e não emprega menor de dezesseis anos.

Ressalva: emprega menor, a partir de quatorze anos, na condição de aprendiz:

SIM ( )

NÃO ( )



LOCAL/DATA

NOME DO REPRESENTANTE LEGAL DA LICITANTE

RG: -----

CPF: -----

**ANEXO 03 - DECLARAÇÃO DE INSTALAÇÃO DO CANTEIRO DE OBRAS E  
DE DISPONIBILIDADE DAS MÁQUINAS E EQUIPAMENTOS**

Processo nº .....

Declaramos que a instalação do canteiro de obras para execução do objeto do CONCORRÊNCIA Nº \_\_\_\_/2026, será feita nos moldes consagrados, visando à boa funcionalidade e um perfeito apoio logístico para empreendimento. Declaramos ainda que colocaremos em disponibilidade para consecução dos objetos da presente licitação, todas as máquinas e equipamentos necessários, conforme discriminação abaixo:

1.....;



2.....;

3.....;

LOCAL/DATA

NOME DO REPRESENTANTE LEGAL DA LICITANTE

RG: -----

CPF: -----

**ANEXO 04 – DECLARAÇÃO DE CONHECIMENTO DOS DETALHES  
EXECUTIVOS DA OBRA**

Processo nº .....

Declaramos para fins de cumprimento do disposto no EDITAL DA CONCORRÊNCIA ELETRÔNICA nº ..../2026, que tenho conhecimento do local onde se realizarão as obras em epígrafe, me responsabilizo por sua execução e pela fiel observância da execução do objeto de acordo com o Projeto Básico, memoriais e especificações técnicas, quantitativos, detalhes, caderno de encargos e planilha orçamentária.

Declaro, ainda, que recebi e examinei toda a documentação técnica deste Edital, tomando conhecimento de todas as informações e das condições locais para o cumprimento das obrigações objeto desta licitação, sendo detentora de todas as informações relativas à sua execução.



LOCAL/DATA

NOME DA EMPRESA

NOME DO REPRESENTANTE LEGAL DA LICITANTE

## **ANEXO 05 - MODELO PROPOSTA DE PREÇOS**

Processo Administrativo SEI Nº .....

SECRETARIA DA IRRIGAÇÃO E INFRAESTRUTURA HÍDRICA DO ESTADO DO  
PIAUI

Prezados Senhores,

Após exames dos documentos de licitação, propomos realizar os serviços constantes da nossa Proposta Técnica, pelo valor total de [valor total da proposta em cifras e por extenso], conforme planilhas de custos e cronogramas de pagamentos, anexos.

Informamos que os preços ofertados são firmes e irrevogáveis durante o prazo e validade desta proposta. Estão inclusos nesses preços ofertados todos os tributos, custos e despesas diretos e/ou indiretos. São de nossa inteira responsabilidade as diferenças que porventura venham a ocorrer, resultantes de omissão ou incorreção na cotação da proposta.

Prazo de Execução das Obras/Serviços.....(.....) dia

Prazo de Validade das Propostas 60 (sessenta) dias



Sendo a nossa proposta selecionada, apresentaremos a Garantia de Execução de Contrato equivalente a 5% (cinco por cento) do valor contratual, para assegurar o seu devido cumprimento.

Comprometemo-nos, caso vencedor, executar os serviços de acordo com os detalhes executivos, especificações técnicas e quantitativas fornecidas pela SEFIR pelos preços unitários e nos prazos constantes de sua PROPOSTA.

LOCAL/DATA

NOME DA EMPRESA

NOME DO REPRESENTANTE LEGAL DA LICITANTE

#### **ANEXO 06: COMPOSIÇÃO BDI**

Processo Administrativo SEI Nº .....

**Disponível no Projeto Básico site TCE/PI e Processo SEI Nº: .....**



## **ANEXO 07: Projetos, Planilhas Orçamentárias e Especificações Técnicas**

**Disponível no Projeto Básico site TCE/PI e Processo SEI N°: .....**





## **ANEXO 08 - DECLARAÇÃO DE MICROEMPRESA (ME) OU EMPRESA DE PEQUENO PORTE (EPP)**

Processo Administrativa SEI Nº .....

O Empresário / Os sócios \_\_\_\_\_ da empresa \_\_\_\_\_, com sede à \_\_\_\_\_ na cidade de \_\_\_\_\_, Estado do (.) \_\_\_\_\_, vem declarar que: O movimento da receita bruta anual da empresa não excede aos limites fixados no art. 3º da Lei Complementar nº 123 de 14 de dezembro de 2006, e que não se enquadra em qualquer das hipóteses de exclusão relacionadas no § 4º do art. 3º da mencionada lei.



LOCAL/DATA

NOME DA EMPRESA

NOME DO REPRESENTANTE LEGAL DA LICITANTE

## **ANEXO 09 – Cronograma Físico-Financeiro**

**Disponível no Projeto Básico site TCE/PI e Processo SEI N°: .....**

# PROJETO BÁSICO DE ENGENHARIA

## IMPLANTAÇÃO DE SISTEMAS DE ABASTECIMENTO D'ÁGUA NA ZONA RURAL DO MUNICÍPIO DE CARACOL- PI

LOCALIDADES: XICHÁ, BAIXÃO DO MOISÉS, ASSENTAMENTO SACO, LAGOINHA,  
SERRINHA E SERRINHA 2

WALDIMIR ELIAS  
HIDD

FILHO:96417323820

Assinado de forma digital  
por WALDIMIR ELIAS

HIDD FILHO:96417323820

Dados: 2026.06.03

10:01:15 -03'00'

**2025**

## **SUMÁRIO**

- 1. INTRODUÇÃO**
- 2. JUSTIFICATIVA**
- 3. OBJETIVOS**
- 4. METAS**
- 5. APRESENTAÇÃO DA CONCEPÇÃO ADOTADA**
- 6. JUSTIFICATIVA QUANTO A CONCEPÇÃO**
- 7. MEMORIAL DESCRITIVO DA PERFURAÇÃO DO POÇO TUBULAR**
- 8. ESPECIFICAÇÕES TÉCNICAS**
- 9. PROJETOS TÉCNICOS: POÇO, RESERVATÓRIO E COMANDO**
- 10. RELATÓRIO FOTOGRÁFICO**
- 11. PLANILHA ORÇAMENTÁRIA**
- 12. PROJETO TÉCNICO: POÇO E REDE DE DISTRIBUIÇÃO**

## 1. INTRODUÇÃO

Apresentamos o projeto para a Implantação de Sistemas de Abastecimento d'água simplificados na zona rural do município de Caracol – PI.

A presente obra trará grandes benefícios às comunidades em questão, contribuindo sobremaneira para a melhoria de acesso à água com qualidade e em quantidade, prioritariamente para o consumo humano, numa perspectiva de segurança alimentar, nutricional e de melhoria da qualidade de vida propiciando um ambiente salubre na cidade com ações melhoria de saúde da população beneficiada das áreas selecionadas. Na elaboração deste projeto foram utilizados dados levantados na zona rural do município.

O sistema terá: adutora, reservação, rede de distribuição. A captação das localidades será através de reservatórios nas localidades citadas em anexo, água proveniente de poços a serem perfurados, e bombeada para o reservatório a implantar, através de uma adutora a implantar de 50 mm.

Na elaboração deste projeto foram utilizados dados levantados na zona rural da cidade de Caracol – PI.

O sistema foi projetado em função das características locais de modo que se tenha uma solução eficaz, singela, e de menor custo possível.

Todos os parâmetros de projeto utilizados, como os coeficientes de majoração, cota “per capita” de consumo correspondem àqueles prescritos pela NBR-9649 da Associação Brasileira de Normas Técnicas - ABNT. Outros parâmetros, como taxa de habitantes por domicílio e taxa de crescimento populacional, foram definidos pela equipe de projetos de acordo com as características locais.

## **2. JUSTIFICATIVA**

A implantação de sistema de abastecimento de água tem como objetivo fornecer água potável para população da zona rural do município de Caracol – PI, considerando seu custo de execução. Assim, a principal finalidade do SAA é garantir, para os moradores da localidade, acesso a água em quantidade e qualidade com menor custo possível. Desse modo, levar infraestrutura hídrica, ou seja, garantir o acesso a água em quantidade e propriedades físico-químicas aceitáveis a localidade proposta, proporcionará uma melhora significativa na qualidade de vida desta, favorecendo a manutenção da prática a agricultura familiar e criação de pequenos animais, que compõem a cadeia produtiva básica das localidades rurais.



### **3. OBJETIVOS**

#### **3.1 OBJETIVO GERAL**

Garantir acesso a água potável em quantidade aceitável para a população da zona rural do município de Caracol – PI.

#### **3.2 OBJETIVOS ESPECÍFICOS**

- Oferecer água de qualidade para o atendimento das necessidades fisiológicas da população;
- Reduzir os índices de doenças de veiculação hídrica (febre tifóide, disenteria bacilar e disenteria amebiana, esquistossomose, cólera, ascaridíase e ancilostomose);
- Reduzir a mortalidade infantil;
- Proporcionar maior consciência à população sobre os conceitos de higiene e limpeza.

### **4. METAS**

#### **4.1 SISTEMA DE ABASTECIMENTO DE ÁGUA**

- Construção de casa de abrigo do quadro de comando, barrilete e dosador de cloro com 5,29 m<sup>2</sup> incluindo instalação elétrica interna;
- Aquisição e Instalação de dosador de cloro;
- Implantação de cercas de arame farpado com área de 10 x 10 metros cada com 11 fios e c/ estacas de P.M. a cada 2,50 m, incluso portão de abrir 2,00 x 3,00 m para o conjunto poço – casa de comando;
- Implantação de adutora a partir do poço já perfurado até os reservatórios elevados, com tubos de PVC PBA CL. 15 com diâmetro de 50 mm
- Implantação de reservatórios de 5 m<sup>3</sup> de fibra em base de concreto pré-moldado de 10,00 m de altura (8,00 m de pé – direito e 2,00 m de fundação), com logomarca da SECRETARIA;
- Implantação de rede de abastecimento com tubos de PVC PBA CL. 15 com diâmetro de 50 mm;

- Rede de distribuição através de chafarizes.

## **5. APRESENTAÇÃO DA CONCEPÇÃO ADOTADA**

A captação será feita de forma subterrânea através de poço tubular já perfurado. Será executado teste de vazão e análise físico-química e bacteriológica da água.

O bombeamento será via bomba submersa, recalcando a água até reservatório de fibra sobre base elevada de concreto pré-moldado.

Como tratamento será feita apenas a hipocloração da água com dosador de pastilhas. Este equipamento bem como todo o comando da bomba e barrilete será abrigado em casa de alvenaria de 5,29 m<sup>2</sup> coberta com telha cerâmica.

A água recalcada será transportada em adutora em tubo de PVC PBA classe e diâmetro definidos em planilhas.

Após instalação dos tubos será deverá ser executado teste hidrostático de estanqueidade.

A escavação das valas para assentamento dos tubos será executada de forma mecanizada de acordo com a facilidade de acesso e o tipo de material.

Os materiais granulares escavado deverão ser armazenados para execução do reaterro das próprias valas, quando não suficiente deverá ser emprestado material para complementar o aterro.

Todo o aterro deverá ser compactado em camadas de 20 cm de altura exceto na primeira camada na parte imediatamente acima do tubo para evitar danos ao mesmo.

Na presença de materiais de 3ª categoria (rochas e/ou matacões), deverá ser apresentado relatório de escavação, todo material proveniente desta categoria deverá ser destinado em local adequado.

Os materiais não aproveitados no reaterro deverão ser removidos do local (bota-fora).

A distribuição adotada será através de rede de distribuição (memória de cálculo em anexo) e ligações domiciliares com hidrômetro; a reservação será composta por 1 (um) reservatórios de 5 m<sup>3</sup> (5.000L), com 10 metros de altura.

Todos os sistemas propostos estão preparados para a alimentação de futuras redes de abastecimento a serem implantadas.

Como dito anteriormente o armazenamento será feito em reservatório de fibra com capacidade suficiente para abastecer a população em um horizonte de crescimento populacional de 20 anos em base de concreto pré-moldado com altura suficiente para garantir o escoamento por gravidade (dimensionamento em anexo).

O sistema poço-casa de comando-reservatório será cercado com mourões de concreto reto de 10x10cm com 10 fios de arame de aço ovalado 15x17mm e o acesso via portão de ferro com vara 1/2" pintado com tinta esmalte para esquadria metálica, porém, em alguns casos será necessário um cercado para o sistema de captação (poço-casa de comando) e um para reservatório, conforme projeto.

## **6. JUSTIFICATIVA QUANTO A CONCEPÇÃO**

A implantação de sistema de abastecimento de água tem como objetivo fornecer água potável para população da zona rural do município de Caracol – PI considerando seu custo de execução.

Assim, a principal finalidade do SAA é garantir, para os moradores das localidades, acesso a água em quantidade e qualidade com menor custo possível.

Desse modo, levar infraestrutura hídrica, ou seja, garantir o acesso a água em quantidade e propriedades físico-químicas aceitáveis a localidade proposta, proporcionará uma melhora significativa na qualidade de vida desta, favorecendo a manutenção da prática a agricultura familiar e criação de pequenos animais, que compõem a cadeia produtiva básica das localidades rurais.

Esta concepção foi adotada visando a eficiência no abastecimento agregada à otimização do custo de implantação.

O sistema foi dimensionado de forma a atender toda a população das localidades beneficiadas com abastecimento de água contínuo e com horizonte de projeto de 20 anos.

Os materiais utilizados como tubos de PVC, reservatórios de fibra e bases de concreto pré-moldado foram escolhidos de acordo com:

- Qualidade e durabilidade dos materiais;
- Compatibilidade com os parâmetros do sistema;
- Facilidade de aquisição do material no mercado local;
- Preço do material no mercado local;
- Facilidade de implantação e execução dos serviços.

## **7. MEMORIAL DESCRITIVO**

### **7.1 ZONA RURAL**

O empreendimento prevê um atendimento ao longo de 20 anos.

Assim, o projeto atenderá plenamente a toda a população da localidade, no período de 2025 a 2045.

### **7.2 LOCALIZAÇÃO DO MUNICÍPIO**

Caracol é um município brasileiro do estado do Piauí. Localiza-se a uma latitude 09°16'43" sul e a uma longitude 43°19'48" oeste, estando a uma altitude de 566 metros. Sua população estimada é de 10.688 habitantes.

Antes chamado de “Formiga” pelos seus primeiros habitantes, o pequeno vilarejo veio a se tornar distrito em 1904 já pelo nome de Caracol, topônimo atribuído devido a descoberta de um lago em formato espiral na região. O município foi criado através do Art. 48 da Constituição Estadual de 1947, época em que foi desmembrado do município de São Raimundo Nonato.



A sede municipal tem as coordenadas geográficas de 09°16'44" de latitude sul e 43°19'48" de longitude oeste de Greenwich e dista cerca de 590 km de Teresina.

### **7.3 CLIMA**

Caracol apresenta clima semiárido, com estação das chuvas de novembro a abril. Na estação seca a umidade do ar despencava, podendo alcançar valores abaixo de 15%, índice bem menor que os 60% considerados ideais pela Organização Mundial da Saúde (OMS). Se por um lado Caracol marca pela baixa umidade do ar, por outro oferece temperaturas bem mais amenas do que os municípios circunvizinhos. Em função da altitude e da acidentada geografia local o município costuma apresentar grandes amplitudes térmicas, em um dia de inverno.

## 7.4 ASPECTOS FISIOGRAFICOS

As condições climáticas do município de Caracol (com altitude da sede a 566 m acima do nível do mar) apresentam temperaturas mínimas de 18 oC e máximas de 36 oC, com clima semi-árido, quente e seco. A precipitação pluviométrica média anual é definida no Regime Equatorial Continental, com isoietas anuais em torno de 600 mm e trimestres janeiro-fevereiro-março e dezembro-janeiro-fevereiro como os mais chuvosos. Apresenta elevada deficiência hídrica (IBGE, 1977).

Os solos da região, em grande parte provenientes da alteração de gnaisses, filito, mármore, quartzito, xisto, arenitos, siltitos e folhelho, são rasos ou pouco espessos, jovens, às vezes pedregosos, ainda com influência do material subjacente. Dentre os solos regionais predominam latossolos álicos e distróficos de textura média a argilosa, presença de misturas de vegetais, fase caatinga hipoxerófila (grameal) e/ou caatinga/cerrado caducifólio. Secundariamente, solos podzólicos vermelho-amarelos, textura média a argilosa, fase pedregosa e não pedregosa, com misturas e transições vegetais, floresta sub-caducifólia/caatinga, além de areias quartzosas, que compreendem solos arenosos essencialmente quartzosos, profundos, drenados, desprovidos de minerais primários, de baixa fertilidade, com transições vegetais, fase caatinga hiperxerófila e/ou cerrado sub-caducifólio/floresta sub-caducifólia (Jacomine et al., 1986).

Os grandes traços do modelado nordestino atual devem-se a processos morfogenéticos subatuais, com ênfase para as condições áridas dominantes desde o Neógeno ao Quaternário, em toda sua evolução geomorfológico-biogeográfica. As formas de relevo, na região em apreço, compreendem, principalmente, superfícies tabulares reelaboradas (chapadas baixas), relevo plano com partes suavemente onduladas e altitudes variando de 150 a 300 metros; superfícies tabulares cimeiras (chapadas altas), com relevo plano, altitudes entre 400 a 500 metros, com grandes mesas recortadas e superfícies onduladas com relevo movimentado, encostas e prolongamentos residuais de chapadas, desníveis e encostas mais acentuadas de vales, elevações (serras, morros e colinas), com altitudes de 150 a 500 metros (Jacomine et al., 1986).



## 7.4 GEOLOGIA

Conforme a figura abaixo, o contexto geológico do município é formado de dois domínios distintos: as rochas cristalinas do embasamento pré-cambriano e; as coberturas sedimentares do Fanerozóico. O embasamento cristalino é constituído, inicialmente, por gnaisses diversos pertencentes ao Complexo Sobradinho-Remanso, além de filitos, mármore, quartzitos e xistos da Unidade Barra Bonita e, por fim; os granitos. As coberturas sedimentares são representadas, da base para o topo, pelas seguintes litologias: arenitos e conglomerados do Grupo Serra Grande; folhelhos e siltitos da Formação Pimenteiras; arenitos e conglomerados da Formação Cabeças e; areias, argilas, cascalhos e lateritas dos Depósitos Colúvio Eluviais.

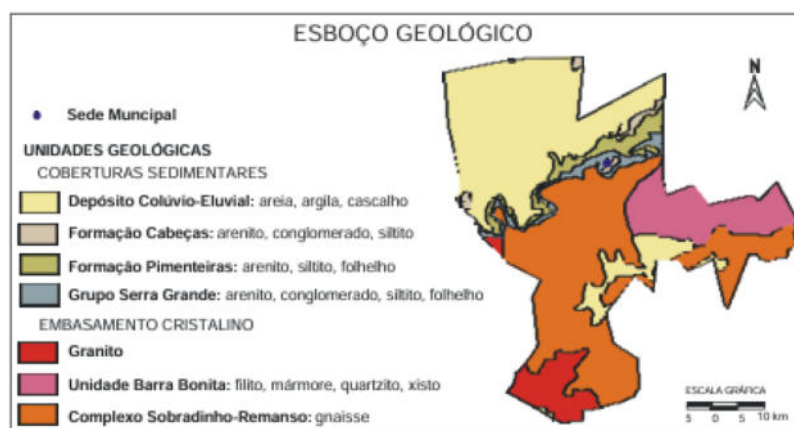

## 7.5 RECURSOS HÍDRICOS

Os recursos hídricos superficiais gerados no estado do Piauí estão representados pela bacia hidrográfica do rio Parnaíba, a mais extensa dentre as 25 bacias da Vertente Nordeste, ocupando uma área de 330.285 km<sup>2</sup>, o equivalente a 3,9% do território nacional e abrange o estado do Piauí e parte do Maranhão e do Ceará. O rio Parnaíba possui 1.400 quilômetros de extensão e a maioria dos afluentes localizados a jusante de Teresina são perenes e supridos por águas pluviais e subterrâneas. Depois do rio São Francisco, é o mais importante rio do Nordeste.

Dentre as sub-bacias, destacam-se aquelas constituídas pelos rios: Balsas, situado no Maranhão; Potí e Portinho, cujas nascentes localizam-se no Ceará; e Canindé, Piauí, Uruçuí-Preto, Gurguéia e Longá, todos no Piauí. Cabe destacar que a sub-bacia do rio Canindé, apesar de ter 26,2% da área total da bacia do Parnaíba, drena uma grande região semi-árida. Apesar do Piauí estar inserido no “Polígono das Secas”, não possui grande quantidade de açudes. Os mais importantes são: Boa Esperança, localizado em Guadalupe e represando cinco bilhões de metros cúbicos de água do rio Parnaíba, vem prestando grandes benefícios à população através da criação de peixes e regularização da vazão do rio, o que evitará grandes cheias, além de melhorar as possibilidades de navegação do rio Parnaíba; Caldeirão, no município de Piripiri, onde se desenvolve grandes projetos agrícolas; Cajazeiras, no município de Pio IX, é também uma garantia contra a falta de água durante as secas; Ingazeira, situado no município de Paulistana, no rio Canindé e; Barreira, situado no município de Fronteiras. Os principais cursos d’água que drenam o município de São Raimundo Nonato são: rio Piauí e riachos Canário e Baixão do Sítio.

No município de São Raimundo Nonato distinguem-se três domínios hidrogeológicos: rochas cristalinas, rochas sedimentares e coberturas colúvio-eluviais. As rochas cristalinas representam o que é denominado comumente de “aqüífero fissural” e representam cerca de 60% da área total do município. Compreendem uma enorme variedade de rochas pré-cambrianas do embasamento cristalino, representadas por granitos e as pertencentes à Unidade Barra Bonita e Complexo Sobradinho-Remanso, constituídas por gnaisses, filitos, mármore, quartzitos e xistos.

Como basicamente não existe uma porosidade primária nesses tipos de rochas, a ocorrência de água subterrânea é condicionada por uma porosidade secundária representada por fraturas e fendas, o que se traduz por reservatórios aleatórios, descontínuos e de pequena extensão. Nesse contexto, em geral, as vazões produzidas por poços são pequenas e a água, em função da falta de circulação, dos efeitos do clima semi-árido e do tipo de rocha, é, na maior parte das vezes, salinizada. Essas condições definem um potencial hidrogeológico

baixo para as rochas cristalinas, sem, no entanto, diminuir sua importância como alternativa do abastecimento nos casos de pequenas comunidades ou como reserva estratégica em períodos prolongados de estiagem.

As unidades pertencentes à categoria de rochas sedimentares são da Bacia do Maranhão e englobam a Formação Pimenteiras, constituída de folhelhos e siltitos e as rochas do Grupo Serra Grande, arenitos e conglomerados, que normalmente apresentam um potencial médio, sob o ponto de vista da ocorrência de água subterrânea, tanto do ponto de vista quantitativo quanto qualitativo.

A Formação Pimenteiras apresenta na sua constituição litológica, rochas de baixa permeabilidade, que a torna de baixo interesse do ponto de vista hidrogeológico.

A Formação Cabeças, quando aflora em grandes extensões, apresenta um elevado potencial como manancial para captação de água subterrânea, haja vista seus constituintes litológicos serem bastante permeáveis e com alta porosidade.

Entretanto, devido às pequenas exposições dessas rochas no município, essa formação não apresenta importância hidrogeológica neste município. Os depósitos colúvio-eluviais correspondem a coberturas de sedimentos detríticos, com idade tércio-quaternária, que em função da reduzida espessura e descontinuidades, têm pouca expressão como mananciais para captação de água subterrânea.

## **7.6 POPULAÇÃO DE DEMANDA**

O empreendimento prevê um atendimento, com taxa de crescimento de 2,00% ao ano (IBGE/2023), ao longo de 20 anos, portanto, o projeto atenderá plenamente a toda a população das localidades, no período de 2025 a 2045. Considerando o número de 5 habitantes por residência (IBGE/2023).

Parâmetros de dimensionamento:

Consumo per capta. ....120 L/hab dia;

Coeficiente de consumo diário. ....K1 = 1.20;

Coeficiente de consumo diário ....K2 = 1.50.

## **8 - ESPECIFICAÇÕES TÉCNICAS**

### **SISTEMA DE ABASTECIMENTO SIMPLIFICADO DE ÁGUA**

As presentes especificações têm por objetivo definir as características e padrões técnicos exigidos assim como prever as instruções, recomendações e diretrizes destinados aos fornecimentos dos tubos, equipamentos e acessórios necessários à implantação de Sistema de abastecimento d'água.

## **1. DISPOSIÇÕES PRELIMINARES**

Todos os materiais a empregar na obra deverão ser novos, e satisfazer rigorosamente estas especificações, salvo disposição expressa da fiscalização.

A Contratada só poderá usar qualquer material depois de submetê-lo ao exame e aprovação da Fiscalização, a quem caberá impugnar seu emprego, quando em desacordo com estas especificações.

Cada lote ou partida de material deverá – além de outras constatações – ser cadastrado com a respectiva amostra previamente aprovada.

As amostras de materiais aprovados pela Fiscalização, depois de convenientemente autenticadas por esta e pela Contratada, deverão ser cuidadosamente conservadas no canteiro da obra até o fim dos trabalhos, de forma a facultar, a qualquer tempo, a verificação de sua perfeita correspondência aos materiais fornecidos ou já empregados.

Se as circunstâncias ou condições locais tornarem, porventura, aconselhável a substituição de alguns dos materiais adiante especificados por outros equivalentes. Esta substituição só poderá ser efetuada mediante expressa autorização por escrito da Fiscalização, para cada caso particular.

Obriga-se a Contratada a retirar do recinto das obras os materiais impugnados pela Fiscalização, dentro de 72 horas a contar do recebimento da ordem de serviços.

Será expressamente proibido manter no recinto das obras quaisquer materiais que não satisfaçam a essas especificações.

## 2. SERVIÇOS INICIAIS

### 2.1. PLACA DA OBRA

A placa deverá ter dimensões de 3,60 x 1,80 m, com formato e inscrições a serem definidas pela SECRETARIA DA IRRIGAÇÃO E INFRAESTRUTURA HÍDRICA – SEFIR e de acordo com o manual de cores e proporções de placas de obra.

Será confeccionada em chapa de aço galvanizado nº 22 e já fornecida com pintura em esmalte sintético.

Terá sustentação em frechais de madeira 7,0 x 7,0 cm na altura estabelecida pelas normas.

As inscrições deverão ter todas as informações básicas sobre a obra.



### 2.2 ADMINISTRAÇÃO LOCAL DA OBRA

Este item consiste no somatório das despesas oriundas das necessidades e exigências da obra tais como:

- Equipe Técnica: engenheiros, mestres de obra, técnicos e auxiliares;
- Veículos de serviço;
- Despesas com fornecimento de água, energia elétrica, comunicação e informática;
- Alimentação, transporte e EPI'S (equipamento de proteção individual).



### **3.0 SISTEMA DE CAPÇÃO E RECALQUE**

Antes do início da execução do sistema de abastecimento de água é necessário que sejam realizados a análise bacteriológica da água, análise físico-química e teste de vazão. Qualquer serviço realizado antes da aprovação desses itens, não será considerado na medição.

#### **3.1. Poço tubular profundo**

Será realizada utilizando manancial subterrâneo, com a utilização de poço tubular já perfurado, instalado, desenvolvimento, teste de produção e vazão e instalação do poço em anexo.

##### **3.1.1. Aquisição de equipamentos de bombeamento e captação em poço tubular perfurado**

- Bomba submersa para poços tubulares profundos;
- Diâmetro de 4 polegadas;
- Elétrica;
- Monofásica como especificado no projeto;
- Quadro de distribuição geral baixa tensão, c/ acessórios;
- Tubo edutor (Aplicar nas instalações de bombas submersas para educação da água dos poços. De modo que mantenha inalterada a qualidade da água, dando maior segurança ao poço, evitando corrosão e a encrustação);
- Fornecimento e instalação de BARRILETE (no Barrilete serão empregados tubos e conexões com as características determinadas pela memória de cálculo. Para interligação de diferentes materiais serão empregados adaptadores apropriados).

#### **3.2. Construção de casa de 5,29 m<sup>2</sup> para o abrigo do quadro de comando, barrilete e dosador de cloro**

##### **3.2.1. Serviços Iniciais**

- Limpeza do terreno

Antes do início dos serviços, o terreno deverá ser cuidadosamente limpo e regularizado, constando de capina, destocamento se necessário, regularização e retirada de entulhos e do material proveniente da limpeza.

- Locação da obra

A obra deverá ser locada após a limpeza e regularização do terreno. A firma contratada locará a obra rigorosamente com o projeto ou sob a orientação da fiscalização, respeitando os alinhamentos, sendo responsável por qualquer erro de alinhamento ou nível e correndo exclusivamente por sua conta a demolição e reconstrução dos serviços verificados como imperfeitos pela fiscalização. A locação será executada com gabarito de madeira utilizando tábuas de virola para definição dos alinhamentos. Em casos especiais a marcação deverá ser feita com aparelhos de precisão (teodolito).

### 3.2.2. Movimento de terra

- Escavação manual em terra compactada

As escavações deverão atingir terreno sólido e firme, e serão executados de acordo com o projeto específico da obra. As cavas deverão ser molhadas e fortemente apiloadas. No caso de ocorrência da presença de água durante a execução dos serviços, estas serão esgotadas, de modo que o terreno fique limpo e seco. As valas para fundação terão seção conforme projeto.

- Aterro apiloado com empréstimo

Na área de construção serão feitas limpeza e remoção da camada de terreno que contenha restos vegetais ou camadas moles, cuja ocorrência é prejudicial à estabilidade dos aterros.

O aterro deverá ser executado em camadas sucessivas de 20,0 cm, uniformemente umedecido, próximo da umidade ótima e fortemente apiloado. Os materiais a serem utilizados na confecção dos aterros deverão ser de preferência, solos areno-argilosos, lateríticos, piçarra de seixo rolado ou areia grossa. Podendo ser utilizada areia fina quando as condições de umidade do terreno assim o indicarem.

A compactação poderá ser manual ou mecânica e as camadas sucessivas deverão apresentar umidade adequada.

### 3.2.3. Infraestrutura

- Fundação em pedra argamassada

As fundações sob as paredes serão do tipo corrida, com 70% de pedra de mão, com seção transversal nas dimensões mínimas de 40,0x 60,0 cm, sendo utilizada argamassa no traço 1:4 (cimento e areia). Serão empregadas rochas graníticas ou de durezas equivalentes, dispostas de tal modo a atender com perfeição ao fim de que se destinam. As pedras ao serem jogadas na cava devem ser apiloadas antes do lançamento da argamassa.

Este processo deve se repetir até que a última camada de argamassa se iguale ao nível do terreno.

- Baldrame em tijolo cerâmico

Será executado sobre a fundação corrida o baldrame devendo observar rigorosamente os alinhamentos definidos nos projetos, visando facilitar a determinação do contrapiso e levantamento das paredes. Serão executados com tijolos cerâmicos de furo bem prensados, assados, sem falhas ou fendas, resistentes e de comprovada qualidade na espessura de 14,0 cm assentados com argamassa de cimento, cal e areia fina no traço 1:2:8.

- Concreto Armado  $f_{ck} = 20\text{Mpa}$

As cintas sob as alvenarias, a laje de sustentação do dosador de cloro e os pilares do portão da cerca serão executadas em concreto armado no traço 1:2:3 (cimento, areia grossa e seixo lavado), em acordo com o projeto fornecido, e na necessidade de qualquer esclarecimento ou alteração, deverá ser consultada a fiscalização.

A execução do concreto deverá obedecer às prescrições de normas, e deverão ser adaptadas exatamente às dimensões de peça da estrutura projetada, construídas de modo a não se deformar sensivelmente sob a ação das cargas e pressões do concreto e suas fendas deverão ser vedadas com papel de saco de cimento no momento da concretagem.

As escoras roliças deverão ter no máximo, uma única emenda, não situada no traço médio. Antes do lançamento do concreto, as formas deverão ser limpas e molhadas até a saturação.

As armaduras deverão obedecer às prescrições de norma, antes de sua introdução nas formas, deverão estar limpas, não se admitindo a presença de graxas ou acentuada oxidação, para a fixação da ferragem nas formas, serão utilizadas cocadas, confeccionadas em cimento e areia grossa com a mesma resistência da peça estrutural.

Durante o lançamento do concreto, serão observadas e mantidas as posições e afastamentos das barras. O concreto deverá ser dosado racionalmente e apresentar a resistência característica exigida ( $f_{ck}=20\text{MPa}$ ). Não serão permitidos entre o preparo da mistura e o lançamento nas formas, intervalos de tempo superior a 30 (trinta) minutos. O adensamento do concreto deverá ser feito através de vibração mecânica, a critério da fiscalização. Deverá ser evitada, ao máximo, interrupção na concretagem em elementos intimamente interligados, como medida de diminuição dos pontos fracos da estrutura. Quando tais interrupções se tornarem inevitáveis, as juntas deverão ser irregulares superfícies escariadas, lavadas e cobertas com uma camada de cimento, antes de se recommençar a concretagem. Não será permitida concretagem com altura de lançamento superior a 2,00 m, devendo ser abertas janelas ou aberturas para auxiliar o adensamento. Deverá ser rigorosamente observada às curas do concreto lançadas durante 07 (sete) dias consecutivos e as superfícies deverão ser mantidas umedecidas. As cintas em concreto armado terão seção transversal de 9,0x13,0 cm pelo comprimento da parede com armadura de 4 Ø 5.0 mm e estribos de Ø 5.0 mm c.20. Os pilares de sustentação da cerca terão seções transversais 10,0x10,0 cm por 2,50 m de altura.

### 3.2.4. Estruturas e vedações

- Alvenaria de tijolo cerâmico

As paredes deverão obedecer às dimensões e alinhamentos indicados nas plantas do projeto de arquitetura. Serão aprumadas, alinhadas, colocadas em

esquadro e executadas em tijolos cerâmicos de furo bem prensados, bem assados, sem falhas ou fendas, resistentes e de comprovada qualidade na espessura de 9,0 cm. Os tijolos deverão ser molhados antes de utilizados.

A argamassa empregada será de cimento, cal e areia no traço 1:2:8. As juntas de argamassa terão espessura média de 1,5 cm, admitindo-se no máximo 2,0 cm.

- Elemento Vazado  $e = 7,0$  cm

Este serviço consiste no levantar de peças pré-fabricadas com cimento e areia grossa que devem ter bom acabamento (boa vibração) e boa resistência, assentadas com argamassa de cimento e areia grossa, no traço 1:3. As peças deverão ser devidamente niveladas e aprumadas e as juntas serão uniformes e regulares, com dimensões de 50,0 x 40,0 cm e espessura de 7,0 cm. A fim de prevenir dificuldades de limpeza ou danificação das peças, cuidar-se-á de remover – antes do seu endurecimento – toda a argamassa que venha a salpicar a superfície dos elementos vazados ou extravasar das juntas.

### 3.2.5. Cobertura

- Estrutura de Madeira (trama de madeira)

Composta de linhas (7,0 x 14,0 cm), caibros (6,0 x 3,0 cm) e ripas (1,5 x 3,0 cm) perfeitamente serradas, sem nós, empenos ou outras falhas, em madeira de lei, assentadas na forma tradicional sobre o vigamento de concreto ou sobre as paredes.

Será executada em madeira de lei obedecendo rigorosamente aos detalhes e dimensões do projeto arquitetônico. As emendas serão efetuadas com chanfros de 45°, tomando-se o cuidado de fazê-las trabalhar a compressão e não a tração, e posicionando-as próximas aos apoios.

- Telhamento em telha cerâmica

As telhas serão do tipo cerâmica, de fabricação mecânica, bem assentadas e sem porosidade. A forma de colocação das telhas deverá ser de baixo para cima, sobrepondo no mínimo 8,0 cm uma a outra de modo a evitar infiltração de água. As telhas das pontas (caliças) e das laterais (beira e bica) deverão ser

rejuntadas com argamassa no traço 1:3 (cimento e areia grossa) para evitar seus deslocamentos em decorrência da ação dos ventos.

### 3.2.6. Piso

- Contra - piso e = 7,0 cm

Será executado em concreto usinado bombeável pedra britada nº 01 e aditivo impermeabilizante líquido na proporção conforme o fabricante. Terá 7,0 cm de espessura e é destinado a evitar a penetração de água na edificação, especialmente por via capilar. De preferência, a concretagem do lastro será efetuada em operação contínua e ininterrupta para que se evitem juntas de concretagem e, conseqüentemente, pontos sensíveis de percolação. Como medida de ordem geral, proceder-se-á, após o início da pega e antes que o concreto endureça demasiadamente, a um escovamento da superfície, até que os grãos do agregado graúdo se tornem aparentes, pela remoção da película que aí costuma formar-se. Servirá como contrapiso das áreas de piso final cimentado.

- Piso cimentado e = 2,00 cm (piso da casa de comando)

O piso será executado sobre o lastro de impermeabilização, na espessura de 2,00 cm, com o traço de 1:3 de cimento e areia de forma que o seu acabamento seja liso, o que se conseguirá da seguinte maneira:

- a) A camada de cimentado será alisada com sarrafo e desempenadeira;
- b) A superfície da argamassa deve estar ainda molhada para que se pulverize com a mão, o pó de cimento e em seguida, com o auxílio de desempenadeira de aço ou da colher de pedreiro, este pó seja distribuído e "queimado" sobre a superfície da argamassa. Para deslizar a desempenadeira ou colher de pedreiro, pulverizar, com broxa, um pouco de água.

- Calçada cimentada

A calçada será executada ao redor da casa de bomba, com largura conforme o projeto, com baldrame em tijolo cerâmico furado com e=14,0 cm e altura de 20,0 cm, piso cimentado na espessura de 7,0 cm, assentado sobre colchão de e=20,0 cm de areia previamente umedecida. Os traços são iguais aos dos mesmos itens da casa de bomba.



### 3.2.7. Revestimentos

- Chapisco

Os revestimentos deverão apresentar aparamento perfeitamente desempenados, aprumados, alinhados e nivelados, e as arestas serão vivas e perfeitas. As superfícies das paredes deverão ser limpas e molhadas abundantemente antes da aplicação de qualquer revestimento. As superfícies de revestimento deverão ser previamente chapiscadas com argamassa de cimento e areia grossa no traço 1:3 de modo a recobrir totalmente as paredes.

- Reboco

Todas as alvenarias receberão, interna e externamente reboco simples em uma só massa com acabamento camurçado. A argamassa para reboco será de cimento, cal ou aditivo aglutinante, e areia no traço 1:2:8.

### 3.2.8. Esquadrias

- Porta de ferro completa (0,80x2,10) m

As portas e janelas serão em chapa de ferro já fornecida com pintura de proteção com zarcão. Todos os trabalhos de serralheria serão realizados com a maior perfeição, mediante emprego de mão-de-obra especializada, de primeira qualidade, e executados rigorosamente de acordo com o projeto.

Levando em conta a vulnerabilidade das esquadrias de ferro nas juntas entre os quadros ou marcos e a alvenaria ou concreto, elas serão cuidadosamente preenchidas com calafetador que lhe assegure a elasticidade permanente. As partes móveis das esquadrias serão dotadas de pingadeiras, de forma a garantir perfeita estanqueidade, evitando, dessa forma, penetração de água de chuva.

O material a empregar será novo, limpo, perfeitamente desempenado e sem nenhum defeito de fabricação. Seus chumbadores serão assentados com argamassa de cimento, cal e areia média no traço 1:3.

- Elementos vazados (Cobogó 1,00x1,00 m)

Elemento vazado normalmente feito de cimento, que completa paredes e muros para possibilitar maior ventilação e luminosidade no interior de um imóvel.

### 3.2.9. Pintura

Todas as superfícies a serem pintadas deverão ser cuidadosamente limpas e preparadas para o tipo de pintura a que se destinam. Deverão ser dadas tantas demãos quantas forem necessárias de forma a se obter uma coloração uniforme.

Serão aplicados os seguintes tipos:

- Pintura esmalte sintético em esquadria de ferro

A porta de entrada da casa de bomba e o portão da cerca de proteção serão pintadas em com tinta em esmalte sintético fosco em duas demãos no mínimo emassada com massa plástica.

- Pintura a cal

Será executada sobre o reboco das paredes com tinta à base de cal sendo aplicada em três demãos.

### 3.2.10. Instalação elétrica

O projeto da instalação elétrica da casa de comando do sistema de abastecimento d'água, enfoca principalmente a concepção do sistema de distribuição de energia elétrica interno, incluindo o encaminhamento, dimensionamento, especificações técnicas e desenhos, que completam o perfeito entendimento da obra. Para o desenvolvimento dos projetos e das soluções aqui apresentadas foram observadas as normas e códigos da ABNT - Associação Brasileira de Normas Técnicas, principalmente a NBR 5410/04, e Norma Técnica NT 0.45 da Equatorial Piauí.

Os principais critérios adotados neste projeto, referente aos materiais utilizados e dimensionamento das peças, seguem conforme as prescrições normativas.

I. NBR 5410 - Instalações elétricas de baixa tensão; O projeto abrange os seguintes sistemas:

- II. Sistema de medição;
- III. Sistema de distribuição;
- Entrada de energia

O fornecimento de energia para casa de comando será feito em baixa tensão monofásica/trifásica (de acordo com projeto), com instalação de padrão de entrada na divisa da cerca com o passeio. Instalação de medidor monofásico/trifásico com energia medida em kWh de forma direta, e proteção geral por disjuntor 50A, aterramento na entrada de energia conforme padrão da concessionária local.

- Sistema de distribuição

A distribuição de energia elétrica será feita através de circuito monofásico 220V até o quadro geral de baixa tensão (QGBT). A energia elétrica será transportada para todas as cargas cabos de cobre com isolação em EPR e PVC, devidamente instalados em eletrodutos rígidos roscáveis de PVC. Todos os quadros de distribuição, caixas de passagem, caixas dos medidores, quadros de comandos, motores elétricos e demais partes metálicas, deverão ser devidamente aterrados.

- Eletrodutos

Todos os eletrodutos a serem utilizados deverão ser do tipo PVC rosqueável, antichama, de marca com qualidade comprovada. Os eletrodutos enterrados e caixas de passagens deverão ser completamente embutidos no solo, sendo os eletrodutos embutidos a aproximadamente 40cm da superfície.

As caixas de passagem no solo serão em concreto pré-moldada com tampa, nas dimensões 30X30X40cm, com camada de 10 cm de seixo no fundo, com a especificação de utilização no desenho do projeto da instalação elétrica.

Na instalação, todos os eletrodutos deverão ser em PVC Rígido, que atendam as especificações da NBR 6150.

A bitola mínima dos eletrodutos não poderá ser inferior a 25mm.

Os eletrodutos que se projetam de pisos deverão estar em ângulo reto em relação à superfície. Os eletrodutos serão do tipo PVC rígido para a entrada, medição e distribuição. Ao longo da canalização de eletrodutos deverão ser utilizadas caixas nos seguintes casos:

- a) Pontos de entrada e saída de condutores da canalização;
- b) Pontos de emendas ou derivações de condutores;

c) Mudança de direção maior que as admitidas com curvas e eletrodutos.

As caixas de passagem deverão ser instaladas onde indicado no desenho e nos locais necessários à correta passagem da fiação.

Cada linha de eletrodutos entre caixas e/ou equipamentos, deverá ser eletricamente contínua. Os eletrodutos deverão ser instalados de modo a não formar cotovelos, pois isto prejudica a passagem dos condutores elétricos. Recomendamos a utilização de curvas ou caixas de passagem.

- Condutores

A fiação e instalação dos cabos serão executadas conforme bitola e tipo indicado no memorial justificativo e nos projetos em anexo.

A bitola dos mínima dos condutores de distribuição do medidor ao quadro deverá ser de 6,0mm<sup>2</sup>, do tipo EPR isolamento 0,6/1kV. Os condutores internos da casa de comando deverá ser conforme bitola indicada em projeto com isolamento PVC antichama 750V 70°C. Os cabos de alimentação da bomba, deverá ser do tipo tetrapolar com dupla isolamento EPR 1kV para uso submerso, com bitola mínima 4mm<sup>2</sup>.

Os isolamentos dos condutores terão cores diferenciadas para identificar as fases, o neutro e terra. As conexões e ligações deverão ser nos melhores critérios para assegurar durabilidade, perfeita isolamento e ótima condutividade elétrica.

- Convenção das cores:

- a) Fase: cor preta
- b) Neutro: cor azul claro
- c) Terra: cor verde claro
- d) Retorno: branco

No caso de os condutores serem puxados por método mecânicos, não deverão ser submetidos à tração maior que a permitida pelo fabricante, por conta de danos às características físicas e/ou elétricas do condutor.

Todas as emendas deverão ser eletricamente perfeitas, e cobertas por fita isolante até formar espessura no mínimo igual à do isolamento normal do condutor.

Não será admitida em hipótese nenhuma emenda de condutores fora de caixas apropriadas em instalações internas e embutidas. Para instalações aéreas deverá ser usado conector pré-fabricado apropriado. Na instalação deve-se tomar cuidado para não danificar o isolamento dos fios durante a enfição e o descascamento para emendas e ligações.

- Quadro de distribuição

Os quadros deverão abrigar em seu interior todos os equipamentos elétricos indicados no diagrama unifilar. Serão em estrutura auto suportável, de embutir, construídos de perfis metálicos em chapa de aço, e conterão barramentos dimensionados de acordo com a potência utilizada. O envolvimento dos equipamentos deverá ser completo, de modo a protegê-los contra quaisquer contatos acidentais externos, entrada de pó, penetração de água, insetos e roedores.

Deverão ser usados conectores tipo terminal tubular para fixação dos cabos aos barramentos. Todos os quadros deverão conter plaquetas de identificação, para os diversos circuitos e para o próprio quadro.

O quadro de medição deverá ser em material policarbonato com proteção UV, conforme padrão concessionária local.

- Proteção

O interruptor automático (disjuntor) para baixa tensão deverá ter proteção termomagnética e capacidade de ruptura de acordo com as solicitações de sobrecarga e capacidade de condução do cabo de cada circuito.

Dispositivo de Proteção contra Surtos de Sobretensões (DPS)

Sua ligação deve incluir todas as fases do quadro, além do neutro. Deve ter capacidade mínima para absorção de correntes de surto de 25 kA. O supressor de surto deve suportar pulsos de nível 1, de característica 10/350 ms, e de nível 2, de característica 8/20 ms, na tensão compatível de 275V. O supressor de surto deve ser fabricado seguindo as recomendações da norma NBR 5410 da ABNT.

- Aterramento

Serão considerados os dois tipos de aterramento:

a) O aterramento de proteção, que consiste na ligação à terra das massas e dos elementos estranhos à instalação, visando a proteção contra choques elétricos por contato indireto;

b) No aterramento será usada haste cobreada de 5/8"x2,4m, interligada por cabo de cobre nu, conforme desenho instalada próxima a entrega de energia elétrica. Serão aterradas a medição e todos os elementos metálicos, incluindo, painéis, equipamentos com carcaça metálica e tomadas.

- Aquisição e instalação de dosador de cloro

Refere-se ao fornecimento de equipamento para desinfecção e tratamento de água para abastecimento, de acordo com as Normas e Especificações da ABNT e requisitos do projeto. Desinfecção trata-se da destruição de organismos nocivos, causadores de doenças, que se encontrem na água utilizada para abastecimento, através da utilização de produtos químicos apropriados.

Para a desinfecção de águas subterrâneas, caso deste projeto, utilizar-se-á do conjunto dosador de cloro abastecido com pastilhas sólida de hipoclorito de cálcio  $\text{Ca}(\text{ClO})_2$ , composto relativamente estável e que possui mais cloro disponível que o hipoclorito de sódio. A dosagem do cloro deverá ser estabelecida empiricamente obedecendo aos valores de cloro residual livre em relação à temperatura média mensal e Ph da água e tempo de contato (tempo para percorrer o trecho entre o ponto de lançamento do hipoclorito e ponto a montante do primeiro consumidor) conforme tabela do anexo IV da Portaria 2914 / 2011 que dispõe sobre os procedimentos de controle e de vigilância da qualidade da água para consumo humano e seu padrão de potabilidade.

**Portaria 2914/2011 – Anexo IV**

Tempo de contato mínimo (minutos) a ser observado para a desinfecção por meio da cloração, de acordo com concentração de cloro residual livre, com a temperatura e o pH da água<sup>(1)</sup> (continuação)

C (°C)	Temperatura = 20°C							Temperatura = 25°C							Temperatura = 30°C						
	Valores de pH							Valores de pH							Valores de pH						
	≤ 6,0	6,5	7,0	7,5	8,0	8,5	9,0	≤ 6,0	6,5	7,0	7,5	8,0	8,5	9,0	≤ 6,0	6,5	7,0	7,5	8,0	8,5	9,0
≤ 0,4	14	17	20	25	29	34	40	9	12	14	18	21	24	26	6	8	10	12	15	17	20
0,6	10	12	14	17	21	24	28	7	8	10	11	15	17	20	5	6	7	9	10	12	14
0,8	7	9	11	14	16	19	22	5	6	8	10	11	13	16	3	5	6	7	8	10	11
1,0	6	8	9	11	13	16	18	4	5	6	8	9	11	13	3	4	5	6	7	8	9
1,2	5	7	8	10	11	13	16	4	5	5	7	8	10	11	3	3	3	5	6	7	8
1,4	5	6	7	9	10	11	14	3	4	5	6	7	8	10	2	3	3	4	5	6	7
1,6	4	5	6	8	9	11	12	3	4	4	5	6	7	9	2	3	3	4	4	5	6
1,8	4	5	6	7	8	10	12	3	3	4	5	6	7	8	2	2	3	3	4	5	6
2,0	3	4	5	6	7	9	10	2	3	4	4	5	6	7	2	2	3	3	4	4	5
2,2	3	4	5	6	7	8	9	2	3	3	4	5	6	7	2	2	2	3	3	4	5
2,4	3	4	4	5	6	8	9	2	3	3	4	4	5	6	2	2	2	3	3	4	4
2,6	3	3	4	5	6	7	8	2	2	3	3	4	5	6	1	2	2	3	3	4	4
2,8	3	3	4	5	6	7	8	2	2	3	3	4	5	5	1	2	2	2	3	3	4
3,0	2	3	4	4	5	6	7	2	2	3	3	4	4	5	1	2	2	3	3	3	4



É obrigatória a manutenção de, no mínimo, 0,2 mg/L de cloro residual livre ou 2 mg/L de cloro residual combinado ou de 0,2 mg/L de dióxido de cloro em toda a extensão do sistema de distribuição (reservatório e rede).

A concentração de cloro residual livre não deverá ser superior a 5,0 mg/L, a partir desse valor há danos à saúde dos consumidores.

A concentração de cloro residual livre preferencialmente não deverá ser superior 2,0 mg/L, a partir desse valor há alteração das propriedades organolépticas da água embora não haja risco à saúde dos consumidores.

A liberação do hipoclorito deverá ser feita através de dosador e obedecer às seguintes exigências:

- a) Utilização em sistema normal ou pressurizado:
- b) Ter capacidade para 1,2 kg de pastilhas de cloro de até 65mm:
- c) Suportar vazões de até 20 m<sup>3</sup>/h;
- d) Possuir comparador para determinação dos índices ideais de cloro;
- e) Ser de material transparente para a visualização do consumo das pastilhas.



O dosador deverá estar apoiado em laje de concreto de 10x30x50 cm engastada na parede da casa de comando não apenas suspenso pela tubulação ou em contato com o solo, cuidados especiais deverão ser tomados para manter

a integridade dos revestimentos, pinturas e elementos não metálicos das peças, sempre em consonância com as recomendações do fabricante.

Deve-se proceder regularmente a manutenção das partes móveis do mesmo, de acordo com as recomendações do fabricante, desmontando-se o conjunto, limpando suas partes internas com solventes orgânicos, limpando-se o selo mecânico etc.

A Fiscalização deverá exigir da Contratada a apresentação de toda documentação técnica do equipamento, a ser fornecida pelos fabricantes, compreendendo entre outros: desenhos de fabricação com indicação das peças componentes, certificados de materiais, certificados de testes, manuais de instrução para instalação, operação e manutenção.

Todos os equipamentos serão submetidos a controle visual, dimensional e de qualidade de seus componentes, com a presença da Fiscalização.

Serão rejeitados aqueles que apresentem defeitos de fabricação ou que tenham sofrido avarias no transporte, bem como os que contrariem frontalmente as especificações de fabricação e de projeto.

### **3.3. Cerca**

Para proteção do sistema de captação, recalque, reservação, e tratamento, será construída uma cerca com estacas em concreto pré-moldado na altura de 2,50 m, com dimensões de 10,0 x 10,0 cm, mourões de canto na altura de 2,50 m, com dimensões de 10,0 x 10,0 cm e 2,50 m de altura e circundado por 10 pernas de fios em arame ovalado 15x17. O cálculo estrutural das estacas e mourões de concreto pré-moldado será de responsabilidade do fabricante.

#### **3.3.1. Porta/Portão em tubo galvanizado e tela**

O acesso ao sistema será através de um portão confeccionado gradil de metalon redondo 3/4". O portão receberá pintura em esmalte sintético. Será fixado em 02 (dois) pilares em concreto armado executados no local, com ferragens de 4 Ø 3/8" e estribos de Ø 5 mm c. 10 e dimensões de 15,0 x 15,0 cm.

## **4. ADUÇÃO**

### **4.1. MOVIMENTO DE TERRA**

O movimento de terra refere-se aos serviços de terraplenagem necessários à implantação das obras constituindo-se nos serviços de escavação, carga, transporte e descarga, execução de aterros, reaterros e serviços de proteção de taludes.

#### **4.1.1. Escavações**

- **Classificação dos Materiais**

Os materiais a serem escavados serão classificados em conformidade com as seguintes definições:

##### **a) Materiais de 1ª Categoria**

Compreendem solos em geral, residual ou sedimentar, seixos rolados ou não, com diâmetro máximo inferior a 0,15 metros, qualquer que seja o teor de umidade que apresentem.

##### **b) Materiais de 2ª Categoria**

Compreendem os materiais com resistência ao desmonte mecânico inferior à da rocha não alterada, cuja extração se processe por combinação de métodos que obriguem a utilização de equipamento de escarificação; a extração eventualmente poderá envolver o uso de explosivos ou processos manuais adequados. Estão incluídos nesta classificação os blocos de rocha, de volume inferior a 2 m<sup>3</sup> e os matacões ou pedras de diâmetro médio compreendido entre 0,15 m e 1,00 m.

##### **c) Materiais de 3ª Categoria**

Compreendem os materiais com resistência ao desmonte mecânico equivalente à da rocha não alterada e blocos de rocha com diâmetro médio superior a 1,00 m ou de volume igual ou superior a 2m<sup>3</sup>, cuja extração e redução, a fim de possibilitar o carregamento, se processem somente com o emprego contínuo de explosivos.

- **Serviços**

Esta seção trata do desempenho de todo serviço relativo à escavação a céu aberto requerido pelas obras permanentes indicadas nos desenhos e outras escavações julgadas necessárias para a execução deste serviço.

O serviço inclui o fornecimento de toda a mão-de-obra, materiais e equipamentos necessários para a carga, descarga, transporte de todos os materiais para o local da obra, pilhas de estoque ou áreas de despejo.

Os limites da escavação estarão de acordo com as linhas, cotas e taludes mostrados nos desenhos, ou como estabelecido pela Fiscalização.

A subescavação pode requerer preenchimento com concreto ou terra compactada, como determinado, até os limites indicados, às expensas do Empreiteiro.

A CONTRATANTE pode requerer escavação adicional para qualquer estrutura obter uma fundação adequada. As superfícies escavadas que permanecerão expostas terão uma boa aparência e serão preparadas para fornecer uma drenagem adequada e proteção contra erosão.

- Procedimento para Escavação a Céu Aberto

As escavações deverão ser executadas segundo as cotas, linhas e taludes especificados no projeto ou determinados pela Fiscalização. Uma vez que a escavação for concluída, as superfícies serão limpas.

Uma vez que o serviço de limpeza for concluído, a Fiscalização e Supervisão examinarão as superfícies escavadas a fim de determinar se elas estão aceitas. Se aceitas, a Empreiteira continuará com o trabalho iniciando as operações de nivelamento final.

Todas as precauções necessárias serão tomadas durante a escavação a fim de evitar o fraturamento ou fissuramento da rocha remanescente. Se a rocha não atende os requisitos de construção, como determinado pela Fiscalização e Supervisão, o Empreiteiro continuará as operações de escavação a novos limites.

Este procedimento será repetido tantas vezes quanto for necessário.

- Escavação Seletiva

Todo material adequado que for removido das escavações, incluindo camada superior, solo residual, e rocha decomposta, será utilizado na construção de "rockfill", ensecadeiras, reaterro ou para proteção de taludes ou superfícies expostas da escavação.

O material adequado será separado por equipamento de carga durante as operações de escavação e será lançado em locais designados, com ou sem pilha de estoque intermediária, como determinado pela Fiscalização.

O material inadequado será depositado em áreas de refugo indicadas pela Fiscalização. Após tudo concluído, as áreas de refugo estarão estáveis e terão taludes regulares e uniformes.

O material inútil será colocado em camadas de uma maneira tal que a compactação será obtida pelo tráfego do equipamento de construção.

A Supervisão exercerá o controle sobre os parâmetros de construção das áreas de refugo, incluindo a altura máxima, taludes, drenagem, etc.

- Pilhas de Estoque

Como indicado pela Fiscalização e/ou Supervisão, os materiais selecionados obtidos das escavações previstas serão depositados em pilhas de estoque. As pilhas de estoque serão localizadas dentro da distância máxima de 1.000 metros do local das escavações.

As áreas onde as pilhas de estoque serão localizadas terão suficiente capacidade de suporte, terão drenagem adequada, e não conterão materiais que causariam a contaminação do material de pilha de estoque.

- Áreas de "Bota-Fora"

Os materiais inadequados das escavações previstas serão colocados em áreas de refugo ("Bota-Fora") aprovadas pela CONTRATANTE, localizadas a uma distância máxima de 1.000 metros do local das escavações. Essas áreas serão selecionadas de tal modo que os depósitos não interfiram com as operações de construção e não destroem da aparência da obra ou das áreas próximas. A forma e altura dos depósitos deverão se conformar à aparência das áreas adjacentes.

As áreas de "Bota-Fora" terão drenagem adequada e os taludes serão protegidos, como indicados pela Fiscalização.

- Procedimentos Especiais

Os seguintes procedimentos serão observados:

- a) Falhas de Taludes

A Empreiteira tomará todas as precauções necessárias para prevenir a falha de taludes. No caso de ocorrerem falhas de taludes, o reparo dos danos e remoção do material resultante será realizado pela Empreiteira e às suas expensas.

- b) Manutenção das Superfícies Escavadas no Solo

Todas as precauções necessárias serão tomadas para preservar as superfícies finais da escavação de danos devido ao tráfego de equipamento, erosão e intempéries, até que os materiais para o maciço sejam colocados.

- c) Material de 3ª Categoria

Quando se verificar material de 3ª categoria numa escavação, após a retirada dos materiais de 1ª e 2ª categorias, deverá ser executado um nivelamento sobre a superfície do material de 3ª categoria, a fim de se determinar o volume escavado.

- d) Carga manual de entulho e transporte

Todo entulho gerado na obra deverá ser removido e retirado do local da obra através de caminhão basculante de 6 m<sup>3</sup>, de modo a não prejudicar os trabalhos posteriores. Deve ser removido e destinado aos locais apropriados.

#### 4.1.2. Reaterro manual apiloado de valas sem empréstimo

- Serviços

O reaterro de valas será feito de acordo com as linhas, cotas e dimensões mostradas nos desenhos, como especificados neste item ou a critério da Fiscalização.



Antes de efetuar o reaterro da vala, as cavidades escavadas para as bolsas dos tubos e para a remoção dos cabos deverão ser preenchidas com areia, que será apiloada manualmente, a fim de eliminar qualquer vazio existente.

O material de reaterro deverá ser proveniente da escavação necessária das valas, entretanto, quando não houver suficiente material apropriado proveniente dessas escavações, poderá ser utilizado material adicional obtido em áreas de empréstimo. O material de reaterro deverá ser aprovado pela Supervisão.

No fundo das valas em que forem encontrados materiais das categorias 2 e 3, deverá ser colocado um berço de material apropriado, sobre o qual será assentada a tubulação. O leito deverá ter espessura mínima de 20 cm. Se areia ou outro material similar é utilizado como berço da tubulação, esse material será compactado conforme especificado para a compactação dos materiais de reaterro.

O material de reaterro colocado até 30 cm acima da geratriz superior do tubo não deverá conter pedras, rochas ou torrões de diâmetro superior a 20 mm salvo Especificações no projeto. O restante do material de reaterro deverá estar isento de pedras, rochas ou torrões com diâmetro superior a 7,5 cm.

Todo o material do reaterro deverá estar isento de raízes ou de qualquer outra matéria orgânica.

Todo reaterro deverá ser compactado, exceto se for especificado diferentemente nos desenhos, ou determinado pela Fiscalização.

Apenas três unidades de tubulação deverão ser assentadas antes da operação de reaterro. O material de reaterro deverá ser colocado em torno do tubo, de forma a manter as juntas expostas, até fazer o enchimento e ensaios da linha. Antes do enchimento e ensaios da linha, o reaterro deverá ser colocado até a profundidade mínima igual à metade do diâmetro externo da tubulação e a profundidade máxima igual a 30 cm acima da geratriz superior do tubo.

O reaterro das valas deverá ser colocado e compactado em camadas de igual nível em ambos os lados do tubo, de modo a evitar cargas desiguais ou deslocamento do tubo. O reaterro embaixo e em torno do tubo, e até 30 cm acima

da sua linha geratriz superior, deverá ser compactado com ferramentas ou equipamentos manuais.

O material de reaterro deverá ser colocado cuidadosamente e bem apiloado e compactado, a fim de encher todos os vazios sob a tubulação.

Deverão ser tomadas precauções para evitar que o equipamento de compactação bata na tubulação e danifique seu revestimento.

Qualquer revestimento danificado deverá ser reparado pela Empreiteira, as suas custas, e com a utilização de material apropriado.

A compactação do reaterro deverá ser efetuada até que se obtenha densidade relativa não inferior a 97% da densidade máxima seca obtida no ensaio de Proctor Normal. O material de reaterro deverá ser umedecido, conforme necessário, de modo a se obter um teor de umidade ótimo para o esforço de compactação a ser aplicado.

#### 4.1.3. Materiais para Reaterro de Valas de Tubulações e Cavas para Estruturas

O material obtido em escavações poderá ser utilizado como reaterro sempre que atenda às Especificações constantes deste item.

Quando o material escavado não for adequado para o reaterro de valas e cavas, utilizar-se-á material de empréstimo. Esse material deverá ser composto de areias e pedregulhos silícicos, limpos e naturais, ou ser procedentes de britagem; deverá ter dosagem granulométrica, em peso.

#### 4.1.4. Aterro manual de valas com compactação mecanizada

##### • Serviços

Os aterros deverão ser construídos com materiais provenientes de cortes ou de áreas de empréstimo. Os aterros deverão ser executados de acordo com as linhas, cotas e dimensões mostradas nos desenhos, ou conforme determinado pela Fiscalização.

Quando necessário, a critério da Fiscalização, a Empreiteira deverá deixar excesso razoável na última camada, superior à cota indicada nos desenhos, de forma a permitir a posterior acomodação do maciço.

Na construção do aterro, o material deverá ser colocado em camadas aproximadamente horizontais, uniformes e sucessivas, as quais serão espalhadas em toda a largura e com declividade estipulada na seção transversal correspondente no projeto.

As camadas deverão manter uma superfície aproximadamente horizontal; no entanto, com declividade suficiente para que haja drenagem satisfatória durante a construção, especialmente quando se interromper o aterro.

A distribuição dos materiais de cada camada deverá ser feita de modo a não produzir segregação dos materiais e a fornecer um conjunto que não apresente cavidades, "lentes", bolsões, estrias, lamelas, ou outras imperfeições.

Os aterros compactados deverão ser executados preparando-se inicialmente o terreno de fundação por meio de rega e escarificação. Poderá ser utilizado qualquer tipo de equipamento que produza a escarificação necessária.

A distância entre os sulcos não deverá exceder 30 cm; os sulcos deverão ter entre 5 e 7 cm de profundidade.

Os materiais deverão estar isentos de pedras e torrões com diâmetros superiores a 10 cm, de raízes ou de qualquer matéria orgânica, e deverão ser aprovados pela Supervisão. Os materiais deverão ter um teor de umidade próximo à ótima (+ 2%), o qual será conseguido seja por espalhamento e secagem do material, quando demasiadamente úmido, ou por umidificação quando demasiadamente seco.

Em seguida, os materiais deverão ser estendidos em camadas horizontais de espessura máxima entre 15 e 30 cm, em toda a largura do aterro.

A umidificação e homogeneização dos materiais deverão ser efetuadas de preferência, durante a escavação dos mesmos.

Cada camada deverá ser compactada completa e uniformemente em toda sua superfície, e não deverá ter mais de 25 cm de espessura após a compactação. Se a Fiscalização e Supervisão determinarem, que a superfície sobre a qual será colocada a próxima camada de material se encontra seca ou lisa demais para que se obtenha uma liga adequada com a camada seguinte, essa superfície será

umedecida e/ou escarificada, conforme já especificado, para se conseguir uma liga eficiente.

Concluída a escarificação, o material solto resultante desta operação será revolido junto com o material da camada seguinte, a fim de se obter uma mistura homogênea de materiais, antes de iniciar a compactação. Todos os torrões de material serão desagregados ou triturados utilizando-se equipamento apropriado, aprovado pela Supervisão. Caso a decomposição desses torrões não seja factível, eles serão retirados do aterro.

Após qualquer interrupção ou atraso ocorrido durante a execução de aterro compactado, todas as superfícies expostas ou adjacentes, sobre ou contra as quais serão colocadas camadas adicionais de aterros, deverão ser preparadas conforme já especificado acima.

Após a colocação do material conforme estipulado anteriormente, sua compactação deverá ser executada até que se tenha obtido uma densidade relativa entre 97% e 100% da densidade seca máxima de laboratório, determinada pelo ensaio de compactação Proctor Normal. O equipamento de compactação utilizado deverá ser adequado ao tipo de material colocado, e aprovado previamente pela Supervisão. Em aterros próximos a obras de arte ou situados em lugares inacessíveis aos rolos compactadores, a compactação será feita com compactadores pneumáticos ou manualmente, a critério da Fiscalização. Cada camada deverá conter apenas o material necessário para assegurar a devida compactação, e a espessura de cada camada nunca deverá exceder 15 cm de material solto.

- Controle Geométrico

As seguintes tolerâncias serão admitidas:

- a) Variação da altura de + 3 cm para eixo e bordas, a partir da seção transversal dos desenhos;
- b) Variação da largura de 20 cm para a plataforma, a partir da seção transversal dos desenhos, não se admitindo variações negativas;

c) O controle será efetuado mediante a verificação das cotas, nos eixos e nas bordas, a cada duas estacas.

#### 4.1.5. Diversos

- Assentamento e fornecimento de tubulações, conexões e peças

Na adutora serão empregados tubos e conexões com as características determinadas pela memória de cálculo.

Na rede de distribuição serão empregados tubos e conexões com as características determinadas pela memória de cálculo.

Para interligação de diferentes materiais serão empregados adaptadores apropriados.

- Assentamento e Montagem de Tubulações

O assentamento e montagem das tubulações será de responsabilidade da Empreiteira que fornecerá os tubos, peças e conexões.

A remoção dos tubos, peças e conexões da área de armazenamento até os locais de sua aplicação, serão de responsabilidade da empresa Empreiteira.

O recebimento guarda e conservação dos tubos, peças e conexões, até a data da sua remoção, serão de responsabilidade da Empreiteira, que deverá manter um rígido controle do material recebido. Durante este período, a Empreiteira será responsável por quaisquer danos causados aos materiais que lhe foram confiados.

- Locação

As Tubulações serão locadas com base nos traçados definidos em planta e nos "greides" indicados nos perfis. Em sua maioria serão enterradas com recobrimento definido em projeto, devendo ser cuidadosamente observadas todas as distâncias entre cruzamentos, entre tomadas, bem como as mudanças de direção.

- Escavação das Valas

As valas serão abertas com as dimensões de acordo com o item "Movimento de Terra", destas especificações.

- Assentamento dos Tubos

Os tubos serão cuidadosamente colocados no fundo das valas, evitando choques ou rolamentos com o objetivo de se eliminar a ocorrência de trincas imperceptíveis durante as operações de montagem.

Antes de descer os tubos na vala, a Empreiteira deverá limpá-los e submetê-los a uma inspeção visual, na qual deverão ser incluídos os revestimentos, a fim de verificar se estão em bom estado.

O assentamento das tubulações deverá seguir paralelamente à abertura das valas sendo executado no sentido de jusante para montante, com a bolsa voltada para montante.

Os tubos defeituosos só serão assentados após terem sido reparados pela Empreiteira e aprovados pela Fiscalização e Supervisão.

Quaisquer tubos danificados pela Empreiteira e não passíveis de reparo, a critério da Fiscalização, deverão ser retirados da obra e substituídos, sem qualquer ônus para a CONTRATANTE.

Na distribuição dos tubos e peças, deverão ser observados os perfis e os esquemas de montagem onde são mostrados todos os tubos, peças e conexões necessárias ao perfeito acoplamento dos tubos entre si, ou entre tubos e conexões ou entre conexões, bem como as mudanças de declividade e profundidade na qual deverá ficar assentada a tubulação.

A menos que a Fiscalização disponha em contrário, o assentamento dos tubos, conexões e peças deverão seguir o catálogo do Fabricante ou Fornecedor.

A Empreiteira deverá tomar as providências no sentido de utilizar na montagem dos tubos os equipamentos especiais, definidos no catálogo do Fabricante ou Fornecedor, tais como, soquetes de madeira para compactação, cruzetas de madeira para colocação de luvas, tampões de madeira para

fechamento das extremidades quando da interrupção dos trabalhos, talhas, sarrafos e pranchas de madeira para descida de tubos nas valas etc.

O transporte de tubos, peças e conexões, desde a área de armazenamento até o local do assentamento ficará a cargo da Empreiteira, que deverá efetuar também a carga e descarga.

A colocação dos anéis, luvas e peças de ligação será cuidadosamente executada por pessoal habilitado, garantindo a perfeita vedação e evitando a ocorrência de perdas não consideradas no projeto.

Em caso de interrupção dos serviços, serão tampadas as extremidades das Tubulações, a fim de evitar a penetração de detritos e animais.

- **Recomposição das Valas**

O reaterro das valas, após a conclusão do assentamento e montagem dos tubos, peças e conexões, deverá ser executado de modo a não provocar danos nem deslocamento da tubulação destas especificações.

Logo após o assentamento da tubulação, a zona inferior da vala deverá ser aterrada até a metade do diâmetro do tubo ou 30 cm acima da geratriz superior do mesmo para se evitar deslocamentos eventuais, respeitando-se as juntas que só deverão ser aterradas após o teste hidrostático da linha.

Após a conclusão do assentamento de um ramal, o mesmo deverá ser inspecionado a céu aberto, pela Supervisão, a fim de proceder a uma verificação visual da linha, liberando-se posteriormente (se for o caso) para continuidade do reaterro.

- **Enchimento e Testes de Tubulação**

Antes do completo cobrimento da tubulação com reaterro, a Empreiteira deverá encher e testar a tubulação, a fim de verificar se não foram instaladas conexões, juntas, ou tubos defeituosos.

Todos os procedimentos para enchimento e testes de tubulação serão de responsabilidade exclusiva da Empreiteira, que interagirá com a CONTRATANTE para a realização dos serviços.

- **Transporte comercial de tubos**

Tratam-se dos procedimentos para transporte e manuseio dos tubos, peças e conexões em PVC, ferro fundido, aço ou PEAD.



Os tubos deverão ser transportados apoiados e empilhados, cuidando-se especialmente das extremidades, para que não sejam danificadas.

Deverão ser evitados, durante o transporte, particularmente:

- a) Grandes flechas, no caso de tubos;
- b) A colocação dos tubos em balanço;
- c) Contato dos tubos e conexões com peças metálicas salientes;
- d) Alturas de empilhamento superiores a 1,50m, independente da bitola ou espessura dos tubos;
- e) As pilhas deverão ser confinadas lateralmente, devendo obedecer aos limites de empilhamento para estes materiais, conforme recomendações de seus fabricantes;
- f) Deverão ser observadas a capacidade de carga dos veículos e a legislação de trânsito em vigor;
- g) No descarregamento, o baixo peso dos tubos e conexões facilita o manuseio. Porém, deverá ser evitado o lançamento dos mesmos ao solo, sem critério, uns sobre os outros;
- h) Os tubos e conexões deverão ser carregados e nunca arrastados sobre o solo ou contra objetos e materiais duros evitando-se, desta forma, avarias nos mesmos.

## **5.0 RESERVAÇÃO**

### **5.1. Reservatório de fibra em base de concreto pré-moldado**

Conforme indicado em projeto, será adquirido reservatório, com tampa, em fibra de vidro com capacidades de 5 m<sup>3</sup>, sobre base de concreto pré-moldada com altura de 10 metros.

A base pré-moldada terá três pilares e uma laje para o reservatório de 5 m<sup>3</sup>.

Este reservatório foi dimensionado para atender a população das localidades com um horizonte de projeto previsto para 20 anos. Pintura em tinta a óleo do logotipo da SECRETARIA no reservatório.

Nas pinturas, a demão de tinta primária deverá formar uma película resistente, elástica, sem solução de continuidade e inalterável sob a ação de agentes estranhos.

Após a limpeza das peças por meios manuais, mecânicos ou químicos, conforme o especificado, até remover as imperfeições, os serviços obedecerão às seguintes prescrições:

- a) Limpeza a seco e remoção do pó;
- b) Lixamento a seco e remoção do pó;
- c) Duas demãos de tinta de acabamento nas cores definidas pelo autor do projeto;
- d) Após a aplicação do fundo em tinta a óleo branca será providenciada a pintura do logotipo em duas faces opostas do reservatório, devendo o construtor solicitar o modelo junto à fiscalização.

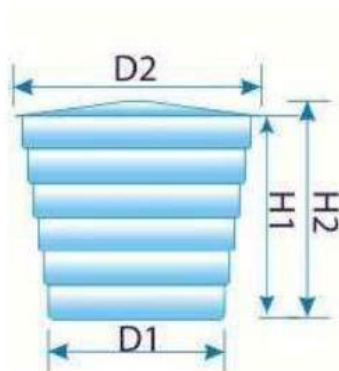

VOLUME	D1	D2	H1	H2
250 L	690	820	620	700
300 L	670	990	630	750
500 L	880	1220	680	800
1000 L	1140	1540	750	870
2000 L	1580	1850	980	1120
3000 L	1460	1850	1560	1700
5000 L	1700	2130	1910	2050
7500 L	2000	2500	2040	2200
10000 L	2020	2650	2530	2690
15000 L	2640	3190	2300	2560
20000 L	2420	3190	3400	3660

\* medidas aproximadas em milímetros

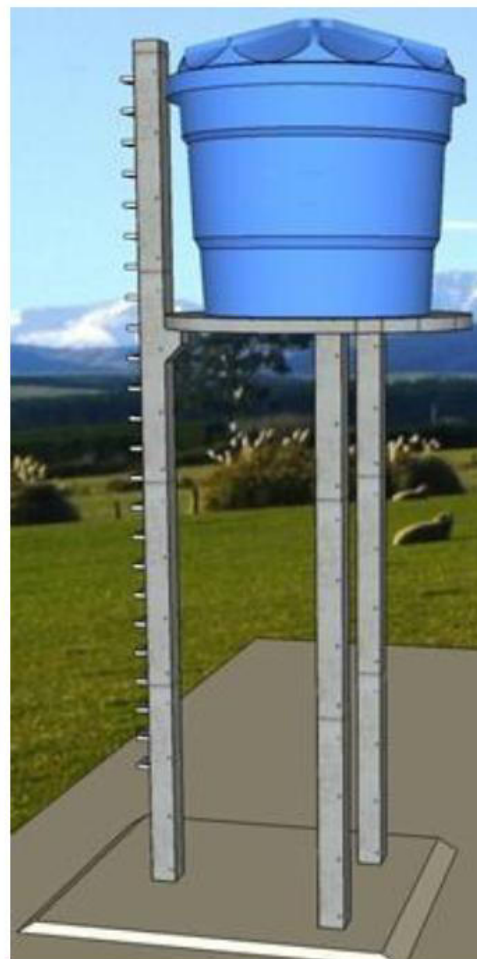

## 5.2. Observações gerais

Para maior durabilidade e funcionalidade deve-se observar os itens seguintes:

- Evite bater, arrastar e deixar cair a caixa;
- A caixa d'água deve ser instalada em local ventilado e acessível, mantendo um espaço em seu entorno para o acesso da manutenção;
- Não armazenar qualquer outro produto na caixa d'água;
- Todas as caixas são atóxicas, próprias para armazenar água.

### • Conservação e limpeza

Para melhor conservação da caixa d'água deve-se observar os itens seguintes:

- A primeira limpeza deve ser feita logo após a instalação;

- b) Esvaziar e limpar a caixa a cada 6 meses;
- c) Usar água limpa, pano ou esponja macios para não danificar a parte interna da caixa;
- d) Observe e anote a data da última limpeza;
- e) Não usar objetos abrasivos como esponja de aço, escovas, vassouras etc. Estes podem tornar a superfície áspera, facilitando a fixação de impurezas;
- f) Após a limpeza, deve-se desinfetar o interior da caixa d'água, seguindo as recomendações da companhia de saneamento local.

### 5.3. Especificações da base

De acordo com o volume da caixa a base terá três pilares.

Os pilares têm dimensões e forma de um poste de energia. Na base, um dos pilares sobe até a altura da caixa d'água, de acordo com a sua capacidade.

Este pilar tem uma escada metálica para facilitar o acesso.

A laje tem espessura mínima de 6 cm variando até 15 cm de acordo com a capacidade da caixa. Seu diâmetro é maior 40 cm do que a base da caixa.

As dimensões das bases serão definidas de acordo com as capacidades das caixas d'águas.

### 5.4. Fornecimento de tubos e conexões

No reservatório serão empregados tubos e conexões de PVC PBA CL.15 com DN 50mm de acordo com os diâmetros de chegada (adutora) e saída (rede de distribuição).

Para interligação de diferentes materiais serão empregados adaptadores apropriados.

- Registro de gaveta

Antes da montagem das peças especiais deverão ser observados os seguintes fatores:

A limpeza das bolsas, contra flanges, flanges e pontas de tubos a serem conectados;

A existência de cortes ou deformações permanentes nos anéis e arruelas de borracha ou amianto;

As dimensões e condições de rosqueamento das porcas e parafusos, quando for o caso.

No caso específico de registros e válvulas, após a sua retirada do almoxarifado, deverão ser limpos, lubrificados e testados quanto ao sistema de abertura e fechamento. Deverão, também, ser verificadas as condições das sedes de vedação e as próprias vedações. Este serviço deverá ser executado com o acompanhamento da Fiscalização.

## 5.5. Diversos

- Transporte de base e reservatório

Os caminhões carroceria com Munck, para o transporte do material, deveram ter caçambas metálicas, robustas, limpas e lisas, ligeiramente lubrificadas com água e sabão, óleo cru fino, óleo parafínico ou solução de cal, de modo a evitar a aderência da mistura às chapas.

## 6.0 DISTRIBUIÇÃO

### 6.1. Rede de distribuição

A distribuição será realizada em parte com tubos PVC PBA de 50 mm, Classe 15, para atendimento as edificações existentes.

## 7.0 CONSIDERAÇÕES FINAIS

É exigência indispensável da fiscalização que todos os materiais a serem empregados na obra deverão ser novos e de primeira qualidade;

Para todos os materiais especificados serão admitidas apenas marcas originais. As marcas e modelos deverão ser aprovados pela fiscalização;

A contratada pela obra é responsável por todos os itens relacionados com a execução da mesma, tais como: materiais, mão-de-obra, obrigações sociais, seguros e equipamentos necessários a uma perfeita execução dos serviços;

A contratada será obrigada a empregar na construção, pessoal Especializado;

A fiscalização terá poderes para afastar da obra, qualquer funcionário que julgar indesejável ou prejudicial ao andamento dos serviços;

Toda obra deverá ser acompanhada de projetos e detalhes fornecidos em desenhos e memorial descritivo, os quais obedecerão aos critérios da construção definida;

Em caso de omissão de especificações, prevalecerá o disposto no projeto arquitetônico, ou, na discriminação do orçamento. Quando houver omissão no projeto arquitetônico e nas especificações, será consultada a fiscalização;

Os serviços que porventura ficarem omissos nestas especificações e/ou projetos, somente serão considerados extraordinários quando autorizados pela fiscalização e com os órgãos envolvidos no projeto;

A inobservância das presentes especificações ou projetos implica na não aceitação parcial ou total dos serviços, devendo a contratada refazer as partes renegadas sem direito a indenização;

A obra deverá ter as instalações provisórias necessárias ao seu bom funcionamento, inclusive banheiro;

A contratada fará um local apropriado para abrigo de ferramentas e materiais necessários ao bom andamento de todos os serviços;

A contratada é obrigada a manter na obra um conjunto de todas as plantas e especificações para que sejam facilitados os serviços de fiscalização;

A contratada se responsabilizará pela colocação de placa de identificação do programa de financiamento, contendo detalhamento sobre a executora dos serviços;

Serão de responsabilidade da construtora todas as taxas e impostos referentes ao período de execução dos serviços;

Os materiais a serem empregados nas construções deverão atender as características estabelecidas pela fiscalização da prefeitura e na falta deste às normas da ABNT no que couber;

Os materiais não aprovados pela fiscalização terão um prazo de 72 horas para a retirada do recinto da obra;

Qualquer sobra de material existente por ocasião do término dos serviços deverá ser retirada imediatamente do local da obra;

Todos os empreiteiros deverão por obrigação acatar as ordens da fiscalização da obra;

Toda e qualquer modificação que venha a surgir por ocasião dos serviços deverá ser comunicada imediatamente, a fim de que a fiscalização tome conhecimento e ordene as providências a serem tomadas;

Todos os materiais utilizados nas argamassas e concretos deverão ser isentos de impurezas, tais como materiais orgânicos, óleos, pedras, etc.

A contratada deverá obedecer a seguinte ordem de execução dos componentes do sistema de abastecimento de água, conforme exposto em cronograma: Captação, adução, reservação, distribuição e ligação domiciliar;

Qualquer assentamento de tubulação somente será autorizado após aprovação técnica do projeto executivo pela SECRETARIA DA IRRIGAÇÃO E INFRAESTRUTURA HÍDRICA – SEFIR.

## **8.0 OBRIGAÇÕES LEGAIS**

A contratada se encarregará de obter todas as licenças municipais, estaduais e federais para a execução do poço tubular, ficando também a seu encargo o registro no CREA do projeto de execução.

## **9.0 RECEBIMENTO DOS SERVIÇOS**

O recebimento dos serviços se dará em duas etapas: provisoriamente e definitivamente.

### **9.1. Recebimento provisório**

O recebimento provisório é realizado pela fiscalização após a conclusão de todas as fases construtivas de acordo com o projeto executivo do poço tubular, sendo motivos para o não recebimento:

- a) Isolamento inadequado do aquífero superficial;



- b) Alinhamento ou verticalidade fora dos limites de tolerância;
- c) Colapso do poço tubular, rompimento do revestimento, infiltração pelas luvas e soldas;
- d) Turbidez superior a 1,0 NTU ou produção de areia superior a 10 mg/l;
- e) Não atendimento das Obrigações Legais;
- f) Não atendimento ao que determina o item Fiscalização dessas Especificações Técnicas.

## 9.2. Habite – se ou As Built

Ao final dos serviços, a instituição responsável pela obra deverá requerer junto a Prefeitura do referido Município, habite-se junto ao ISS, a CND – Certidão Negativa de Débitos, e os demais documentos necessários para a regularização da obra.

Antes da entrega definitiva da obra, deverá ser solicitado o respectivo “as built”, sendo que a sua elaboração deverá obedecer ao seguinte roteiro:

1º) representação sobre as plantas dos diversos projetos, denotando como os serviços resultaram após a sua execução; (As retificações dos projetos deverão ser feitas sobre cópias dos originais, devendo constar, acima do selo de cada prancha, a alteração e respectiva data.);

2º) O “as built” consistirá em expressar todas as modificações, acréscimos ou reduções havidas durante a construção, e cujos procedimentos tenham sido de acordo com o previsto pelas Disposições Gerais deste Memorial.

Deverá ser:

✓ Fornecido “as built” de todas as instalações executadas (água, esgoto, dados, telefone, iluminação, segurança e incêndio, automação e controle, entre outros);

✓ Testados e feitos os ajustes finais em todos os equipamentos e instalações;

✓ Revisados todos os materiais de acabamento, sendo feitos os reparos finais ou substituição, se necessário;

✓ Providenciada a carta de “Habite-se” /Alvara de Funcionamento e os demais certificados das Concessionárias locais;

### 9.3. Recebimento definitivo

O recebimento definitivo dar-se-á após a descida da bomba submersa que irá explorar o poço tubular nos limites estabelecidos no Teste de Produção e Recuperação e o seu bombeamento por um período de 6 (seis) meses sem se verificar nenhuma das ocorrências previstas no item anterior e no item garantia dos serviços e materiais. A contratada será responsabilizada pela garantia dos serviços na forma da lei e nos limites desta especificação técnica.

## **9 - PROJETOS TÉCNICOS**

### **POÇO, RESERVATÓRIO E COMANDO**

PROJETO		CONSTRUÇÃO	
PROJETO DE ENGENHARIA SECRETARIA DA IRRIGAÇÃO E INFRAESTRUTURA HIDRICA			
LOCAL		LOCAL	
ZONA RURAL		ZONA RURAL	
ESCALA		ESCALA	
INDICADA		INDICADA	
DATA		2025	
FOLHA		FOLHA	
01 / 05		01 / 05	
ASSINATO		ASSINATO	
CASA DE COMANDO COM 5,29 m² COMPLETA		CASA DE COMANDO COM 5,29 m² COMPLETA	
A1		A1	

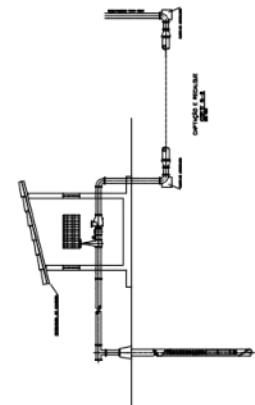
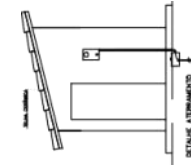
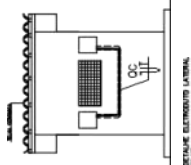
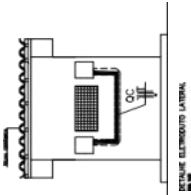
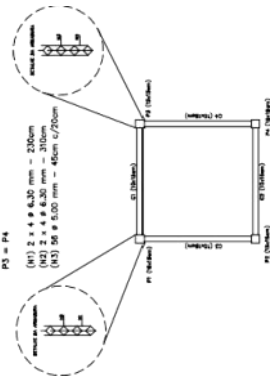
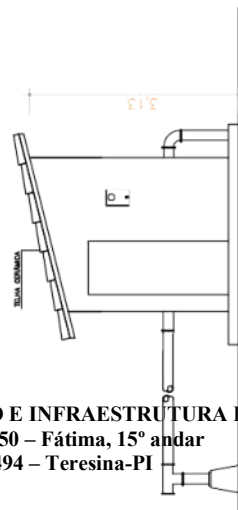
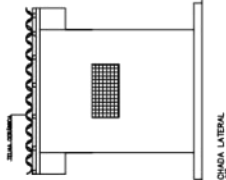
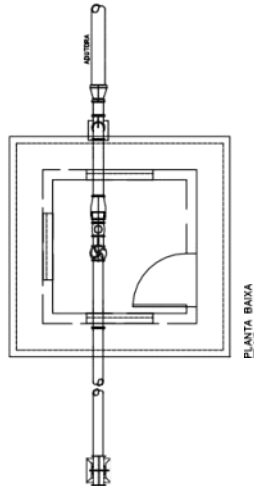
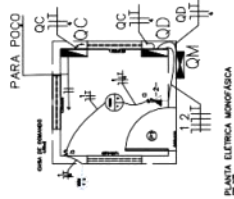
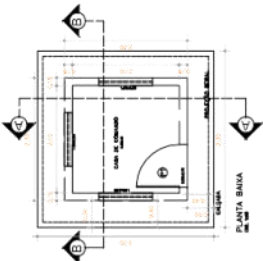
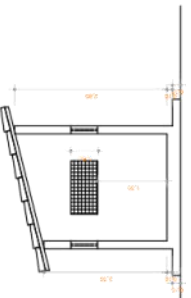
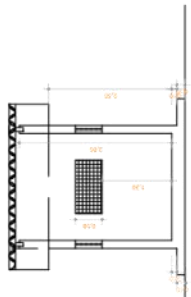
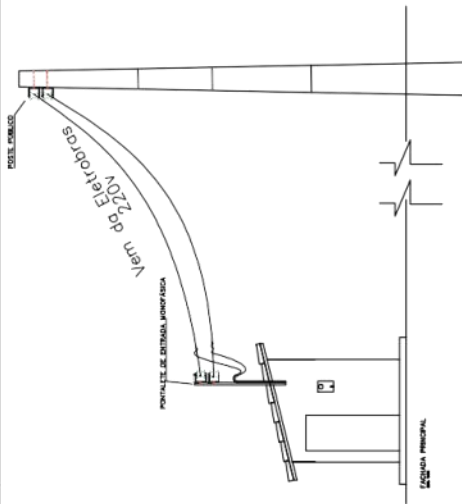

CLIENTE: SECRETARIA DA IRRIGAÇÃO E INFRAESTRUTURA HÍDRICA

PROJETO:	LOCALIDADES:
SISTEMA DE ABASTECIMENTO DE ÁGUA	ZONA RURAL
CODIGO Nº:	
DESENHO: PLANTA DE SITUAÇÃO E LOCAÇÃO; FACHADA DETALHE DA CERCA, DAS ESTACAS E PORTÃO	ESCALA: INDICADAS
PROJETISTA:	REVISÃO/CAI:
DATA: 2025	REV: 00
PRONCHIA Nº:	FORMATO: A2
	PRONCHIA Nº: 02/05

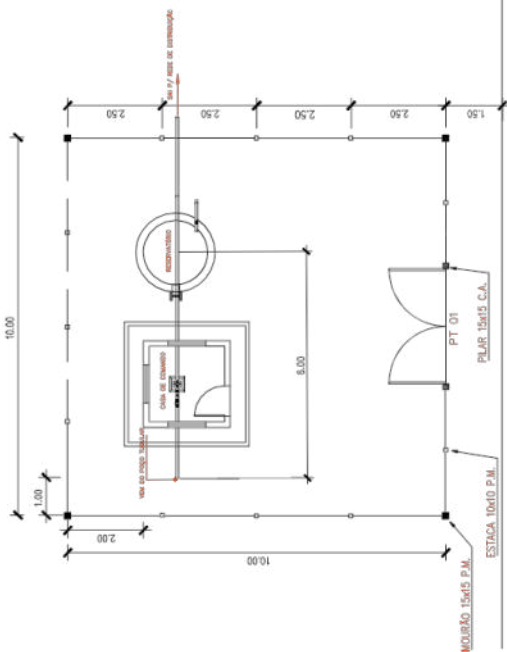

PLANTA DE SITUAÇÃO E LOCAÇÃO  
ESC.: 1/100

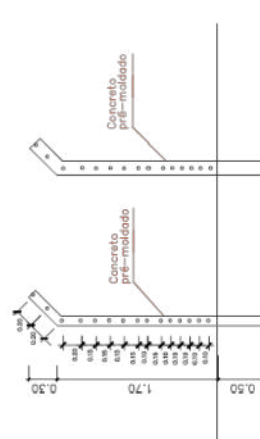

DETALHE ESTACAS  
ESC.: 1/40

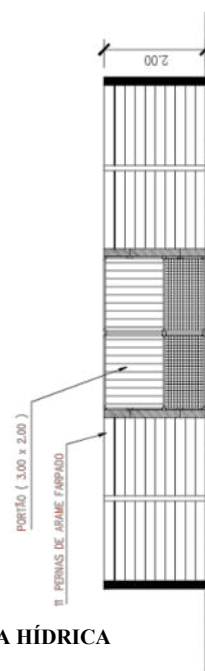

FACHADA CERCA  
ESC.: 1/75

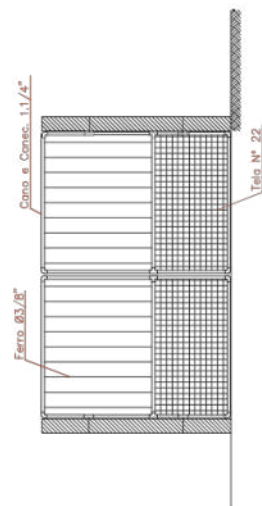

DETALHE PORTÃO  
ESC.: 1/40



# PROJETO DE ENGENHARIA SECRETARIA DA IRRIGAÇÃO E INFRAESTRUTURA HÍDRICA

MUNICÍPIO:	ZONA RURAL	ESCALA:	INDICADA	DATA:	2025
PROJETO:	SISTEMA DE ABASTECIMENTO D'ÁGUA				
ASSUNTO	DETALHES (BARRILETE, ESCAVAÇÃO E LIGAÇÃO DOMICILAR)	FORMATO:	A2	FOLHA:	03/05

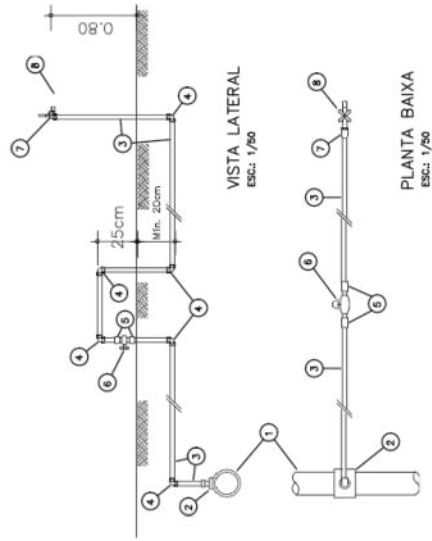

- LEGENDA
- 1 - BOMBA SUBMERSÍVEL
  - 2 - TUBO DE 1/2"
  - 3 - TUBO DE 1/2"
  - 4 - JOELHO DE 1/2" L.
  - 5 - JOELHO DE 1/2" L.
  - 6 - JOELHO DE 1/2" L.
  - 7 - JOELHO DE 1/2" L.
  - 8 - TORNEIRA 1/2"

DETALHE  
Escavação e Assentamento de  
tubulação

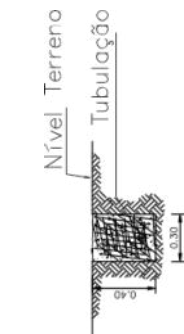

ESQUEMA DE ESCAVAÇÃO DE VALAS  
LIGAÇÃO DOMICILIAR

DETALHE  
Escavação e Assentamento de  
tubulação

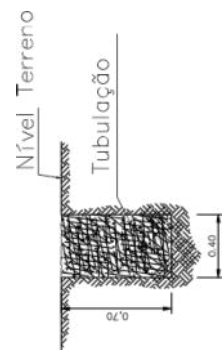

ESQUEMA DE ESCAVAÇÃO DE VALAS  
ADUTORA F RFD

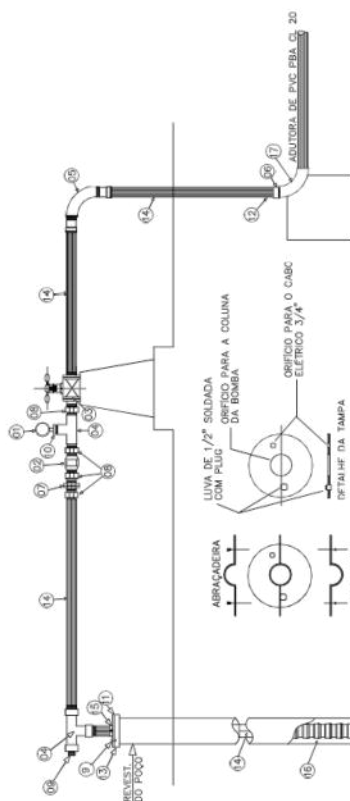

- ESPECIFICAÇÕES
- 1 - MANÔMETRO DE PRESSÃO ESCALA 0 a 10 Kg/ cm<sup>2</sup> COM ROSCA
  - 2 - VALVULA DE RETENÇÃO HORIZONTAL COM PORTINHOLA DE BRONZE
  - 3 - REGISTRO DE GAVETA DE BRONZE
  - 4 - TE DE FERRO GALVANIZADO
  - 5 - CURVA SIMPLES DE FERRO GALVANIZADO 90°
  - 6 - ADAPTADOR COM ROSCA E BOLSA
  - 7 - LULA DE UNIÃO DE FERRO GALVANIZADO
  - 8 - NIPLE CINTURADO DE FERRO GALVANIZADO
  - 9 - PLUG DE FERRO GALVANIZADO

- 10 - BUCHA DE REDUÇÃO EM FERRO GALVANIZADO 1/2"
- 11 - TAMPÁ
- 12 - BUCHA DE REDUÇÃO DE FERRO GALV. DE 2 x 1.1/2"
- 13 - LULA SIMPLES DE FERRO GALVANIZADO 1.1/2"
- 14 - TUBO EDUTOR (FERRO GALVANIZADO) 1.1/2"
- 15 - ABRAÇADEIRA DE FERRO EM CHAPA 1.1/2" COM PARAFUSOS
- 16 - BOMBA SUBMERSÍVEL
- 17 - CURVA SIMPLES EM PVC 90° Ø 50 mm

OBS: O diâmetro do edutor será de 1.1/2" ou 40 mm



N°	DISCRIMINAÇÃO	UNID.	QUANT.
1	Adap. PVC curto c/ bolsa e rosca 32x25mm	PÇ	04
2	Luva PVC roçável 1"	PÇ	02
3	Curva 90° PVC soldável 32 mm	PÇ	04
4	Registro de esfera PVC VS soldável 32mm	PÇ	03
5	Tã 90° PVC soldável 32 mm	PÇ	01
6	Joelho 90° PVC SOLDÁVEL 32mm	PÇ	01
7	Tubo PVC soldável 32 mm	M	02
8	Colar de tomada em FF P/ PVC DN (50 a 100)	PÇ	02
9	Dosador de cloro	PÇ	01

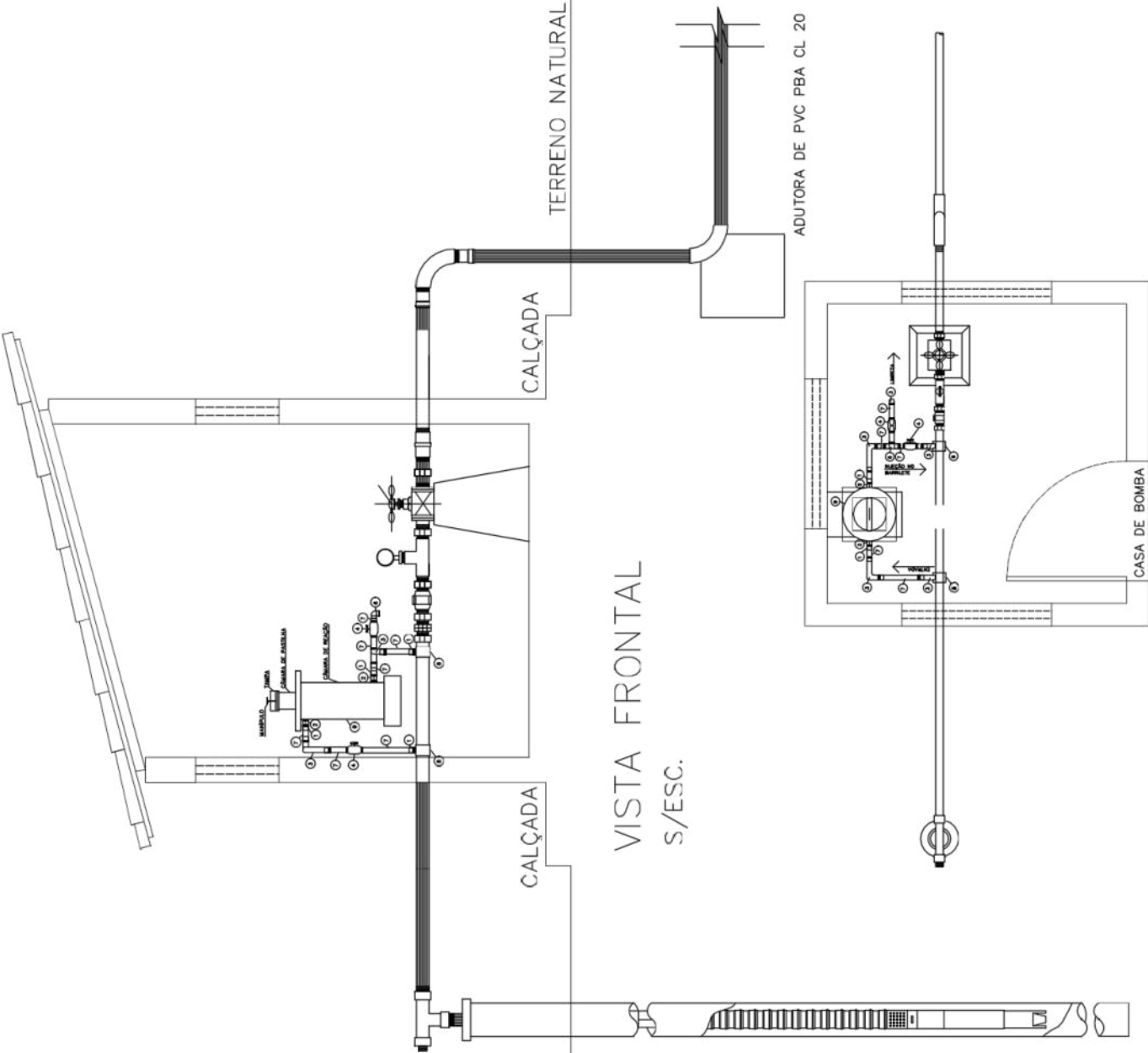

PROJETO DE ENGENHARIA

SECRETARIA DA IRRIGAÇÃO E INFRAESTRUTURA HÍDRICA

MUNICÍPIO:	LOCAL:	ZONA RURAL
PROJETO:	ESCALA:	INDICADA
SISTEMA DE ABASTECIMENTO D'ÁGUA	DATA:	2025
ASSUNTO	FORMATO:	FOLHA:
DOSADOR DE CLORO – CASA DE COMANDO PLANTA BAIXA E VISTA FRONTAL	A2	04/05

PLANTA BAIXA  
S/ESC.





RESERVATÓRIO				
ITEM	DESCRIÇÃO	UNID.	QUANT.	Ø (mm)
1	TUBO PVC PBA	m	20,00	50
2	RG (REGISTRO GAVETA BRUTO LATAO)	unid.	3	50

PROJETO DE ENGENHARIA

SECRETARIA DA IRRIGAÇÃO E INFRAESTRUTURA HÍDRICA

MUNICÍPIO:		LOCAL:	
		ZONA RURAL	
PROJETO:	SISTEMA DE ABASTECIMENTO D'ÁGUA	ESCALA:	DATA:
		INDICADA	2025
ASSUNTO	RESERVATÓRIO DE 5 m³ E ALTURA DE 8 m		
FORMATO:		FOLHA:	
A7		05/05	

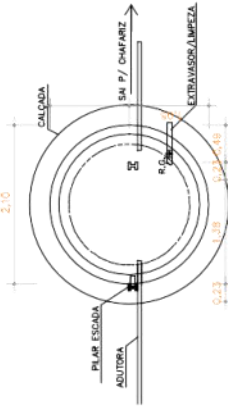
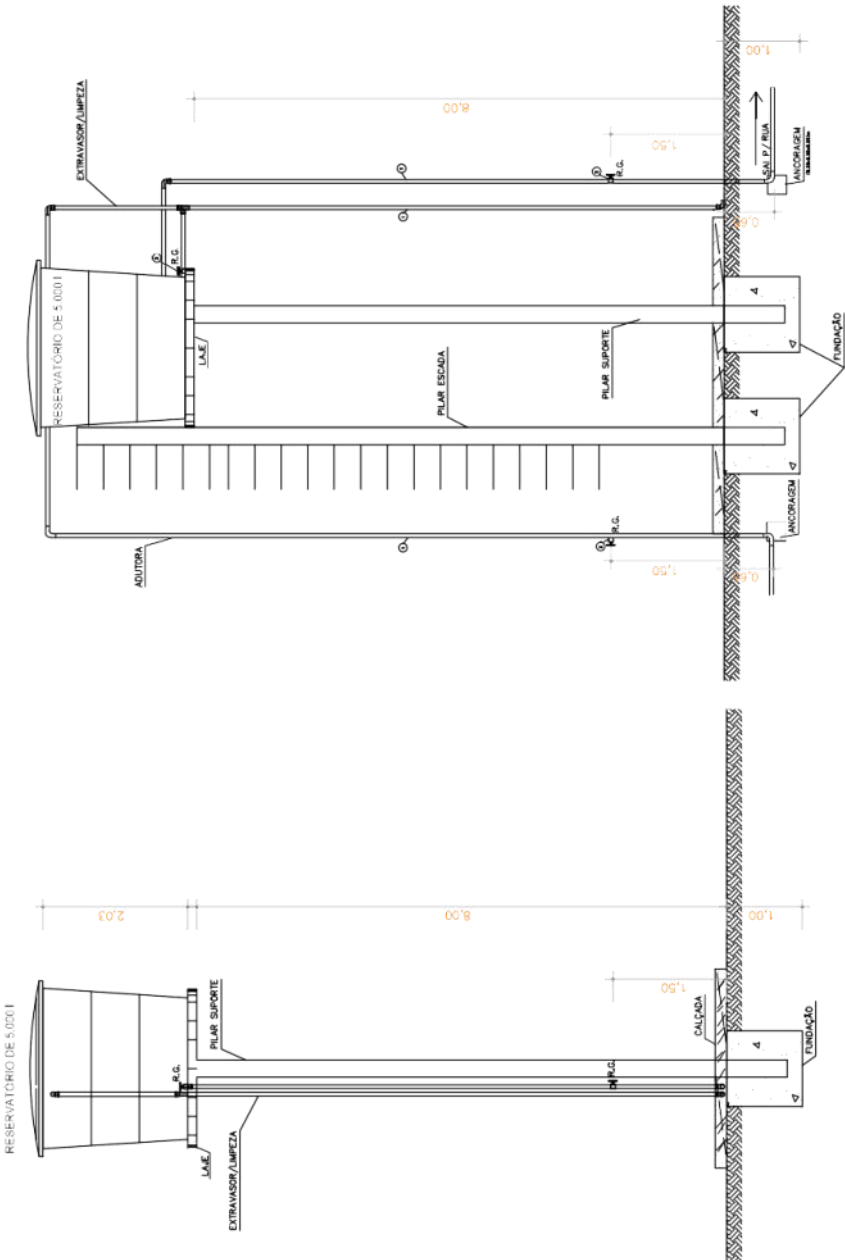

## 10 - RELATÓRIO FOTOGRÁFICO

## XICHÁ



## BAIXÃO DO MOISÉS

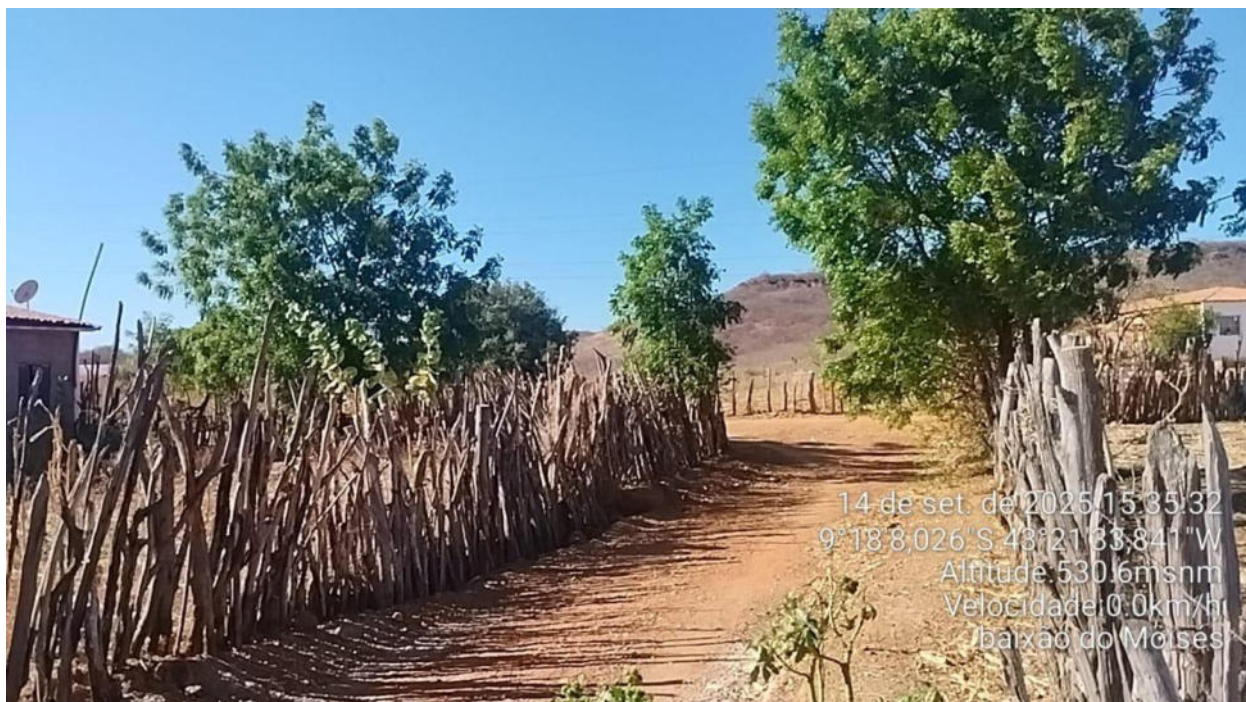



## ASSENTAMENTO SACO



## LAGOINHA





## SERRINHA



## SERRINHA 2



## **11 – PLANILHA ORÇAMENTÁRIA**





Obra  
IMPLANTAÇÃO DE SISTEMA DE ABASTECIMENTO D'ÁGUA EM  
CARACOL-PI

Bancos  
SINAPI - 07/2025 - Piauí  
SICRO3 - 04/2025 - Piauí  
ORSE - 07/2025 - Sergipe  
SEINFRA - 028 - Ceará

B.D.I.  
24,09%

Planilha Orçamentária Resumida

Item	Descrição	Total	Peso (%)
1	SERVIÇOS PRELIMINARES	50.308,31	4,04%
2	LOCALIDADE BAIXÃO DO MOISÉS	241.876,41	19,43%
3	LOCALIDADE XICHÁ	190.499,69	15,31%
4	LOCALIDADE ASSENTAMENTO SACO	190.499,69	15,31%
5	LOCALIDADE LAGOINHA	190.499,69	15,31%
6	LOCALIDADE SERRINHA	190.499,69	15,31%
7	LOCALIDADE SERRINHA 2	190.499,69	15,31%

Total Geral 1.244.683,17

WALDIMIR ELIAS HIDD FILHO:96417323820

Assinado de forma digital por WALDIMIR ELIAS HIDD FILHO:96417323820  
Dados: 2026.06.03 10:02:21 -03'00'

**Obra**  
**IMPLANTAÇÃO DE SISTEMA DE ABASTECIMENTO D'ÁGUA EM**  
**CARACOL-PI**

**Bancos**  
**SINAPI - 07/2025 - Piauí**  
**SICRO3 - 04/2025 - Piauí**  
**ORSE - 07/2025 - Sergipe**  
**SEINFRA - 028 - Ceará**

**B.D.I.**  
**24,09%**

**Orçamento Sintético**

Item	Código	Banco	Descrição	Und	Quant.	Valor Unit	Valor Unit com BDI	Total	Peso (%)
<b>1</b>			<b>SERVIÇOS PRELIMINARES</b>					<b>50.308,31</b>	<b>4,04 %</b>
1.1	103689	SINAPI	FORNECIMENTO E INSTALAÇÃO DE PLACA DE OBRA COM CHAPA GALVANIZADA E ESTRUTURA DE MADEIRA. AF_03/2022_PS	m²	6,48	464,26	576,10	3.733,13	0,30 %
1.2	COMP. 01	Próprio	ADMINISTRAÇÃO LOCAL DE OBRAS	mês	3	12.511,13	15.525,06	46.575,18	3,74 %
<b>2</b>			<b>LOCALIDADE BAIXÃO DO MOISÉS</b>					<b>241.876,41</b>	<b>19,43 %</b>
<b>2.1</b>			<b>CAPTAÇÃO</b>					<b>109.505,17</b>	<b>8,80 %</b>
2.1.1	CAESB ADP.2	Próprio	PERFURAÇÃO DE POÇO TUBULAR	UND	1	88.246,57	109.505,17	109.505,17	8,80 %
<b>2.2</b>			<b>RECALQUE</b>					<b>52.411,83</b>	<b>4,21 %</b>
2.2.1	COMP. 12	Próprio	INSTALAÇÃO DO POÇO TUBULAR	unid	1	26.961,25	33.456,22	33.456,22	2,69 %
2.2.2	COMP. 03	Próprio	AQUISIÇÃO E INSTALAÇÃO DE DOSADOR DE CLORO	und	1	1.272,70	1.579,29	1.579,29	0,13 %
2.2.3	COMP. 04	Próprio	CASA DE ABRIGO DO QUADRO DE COMANDO DA BOMBA E BARRILETE COM 5,29 m², COM INSTALAÇÃO ELÉTRICA MONOFÁSICA	unid	1	11.239,12	13.946,62	13.946,62	1,12 %
2.2.4	COMP. 5	Próprio	CERCA DE ARAME FARPADO COM 10 FIOS E C/ ESTACAS DE P.M.C, CADA 2,5 m, COM DIMENSÕES DE 10 x 10 m, INCLUSO PORTÃO DE ABRIR (2,00 m x 3,00 m)	UND	1	2.763,88	3.429,70	3.429,70	0,28 %
<b>2.3</b>			<b>ADUÇÃO</b>					<b>2.130,14</b>	<b>0,17 %</b>
2.3.1	93358	SINAPI	ESCAVAÇÃO MANUAL DE VALA. AF_09/2024	m³	3,92	85,87	106,56	417,72	0,03 %
2.3.2	102326	SINAPI	ESCAVAÇÃO MECANIZADA DE VALA COM PROF. ATÉ 1,5 M (MÉDIA MONTANTE E JUSANTE/UMA COMPOSIÇÃO POR TRECHO), RETROESCAV. (0,26 M3), LARGURA MENOR QUE 0,8 M, EM SOLO DE 2A CATEGORIA, EM LOCAIS COM BAIXO NÍVEL DE INTERFERÊNCIA. AF_09/2024	m³	1,4	11,78	14,62	20,47	0,00 %
2.3.3	COMP. 06	Próprio	ASSENTAMENTO, FORNECIMENTO, CARGA, TRANSPORTE, DESCARGA DE TUBOS E PEÇAS ATÉ 15KM DE TUBOS DE PVC PBA CLASSE 12, DIÂMETRO NOMIAL DE 60/50MM, INCLUSIVE CONEXÕES.	m	20	53,73	66,67	1.333,40	0,11 %
2.3.4	93378	SINAPI	REATERRO MECANIZADO DE VALA COM RETROESCAVADEIRA (CAPACIDADE DA CAÇAMBA DA RETRO: 0,26 M³/POTÊNCIA: 88 HP), LARGURA ATÉ 0,8 M, PROFUNDIDADE ATÉ 1,5 M, COM SOLO (SEM SUBSTITUIÇÃO) DE 1ª CATEGORIA, COM COMPACTADOR DE SOLOS DE PERCUSSÃO. AF_08/2023	m³	5,6	23,00	28,54	159,82	0,01 %
2.3.5	94316	SINAPI	ATERRO MECANIZADO DE VALA COM RETROESCAVADEIRA (CAPACIDADE DA CAÇAMBA DA RETRO: 0,26 M³ / POTÊNCIA: 88 HP), LARGURA ATÉ 1,5 M, PROFUNDIDADE ATÉ 1,5 M, COM SOLO ARGILO-ARENOSO. AF_08/2023	m³	2,24	71,50	88,72	198,73	0,02 %
<b>2.4</b>			<b>RESERVAÇÃO</b>					<b>46.859,95</b>	<b>3,76 %</b>
2.4.1	COMP. 09	Próprio	Reservatório de 5 m³ fibra em base de concreto pré-moldado de 10,00 m de altura (8,00m de altura livre e 2,00m enterrado) com 2 pilares e 01 laje, calçada, fundação e instalado, não inclui o transporte	unid	1	17.538,16	21.763,10	21.763,10	1,75 %
2.4.3	13168	ORSE	Transportes de máquinas e equipamentos por caminhão	km	1590	12,00	14,89	23.675,10	1,90 %
2.4.3	COMP. 10	Próprio	FORNECIMENTOS E INSTALAÇÃO DE TUBOS E CONEXÕES PARA RESERVATÓRIO ELEVADO, INCLUINDO TUBO DN 50 MM, ADAPTADOR COM FLANGE E ANEL DE VEDAÇÃO DN 50 MM E REGISTRO DE GAVETA EM LATÃO DN 50 MM	unid	1	1.145,74	1.421,75	1.421,75	0,11 %
<b>2.5</b>			<b>REDE DE DISTRIBUIÇÃO</b>					<b>26.975,64</b>	<b>2,17 %</b>
2.5.1	93358	SINAPI	ESCAVAÇÃO MANUAL DE VALA. AF_09/2024	m³	23,52	85,87	106,56	2.506,29	0,20 %
2.5.2	102326	SINAPI	ESCAVAÇÃO MECANIZADA DE VALA COM PROF. ATÉ 1,5 M (MÉDIA MONTANTE E JUSANTE/UMA COMPOSIÇÃO POR TRECHO), RETROESCAV. (0,26 M3), LARGURA MENOR QUE 0,8 M, EM SOLO DE 2A CATEGORIA, EM LOCAIS COM BAIXO NÍVEL DE INTERFERÊNCIA. AF_09/2024	m³	8,4	11,78	14,62	122,81	0,01 %
2.5.3	COMP. 06	Próprio	ASSENTAMENTO, FORNECIMENTO, CARGA, TRANSPORTE, DESCARGA DE TUBOS E PEÇAS ATÉ 15KM DE TUBOS DE PVC PBA CLASSE 12, DIÂMETRO NOMIAL DE 60/50MM, INCLUSIVE CONEXÕES.	m	120	53,73	66,67	8.000,40	0,64 %
2.5.4	93378	SINAPI	REATERRO MECANIZADO DE VALA COM RETROESCAVADEIRA (CAPACIDADE DA CAÇAMBA DA RETRO: 0,26 M³/POTÊNCIA: 88 HP), LARGURA ATÉ 0,8 M, PROFUNDIDADE ATÉ 1,5 M, COM SOLO (SEM SUBSTITUIÇÃO) DE 1ª CATEGORIA, COM COMPACTADOR DE SOLOS DE PERCUSSÃO. AF_08/2023	m³	33,6	23,00	28,54	958,94	0,08 %
2.5.5	94316	SINAPI	ATERRO MECANIZADO DE VALA COM RETROESCAVADEIRA (CAPACIDADE DA CAÇAMBA DA RETRO: 0,26 M³ / POTÊNCIA: 88 HP), LARGURA ATÉ 1,5 M, PROFUNDIDADE ATÉ 1,5 M, COM SOLO ARGILO-ARENOSO. AF_08/2023	m³	3,36	71,50	88,72	298,10	0,02 %
2.5.6	COMP. 7	Próprio	TRANSPORTE DE TUBOS	KM	1590	7,65	9,49	15.089,10	1,21 %
<b>2.6</b>			<b>LIGAÇÕES DOMICILIARES</b>					<b>3.993,68</b>	<b>0,32 %</b>
2.6.1	COMP. 8	Próprio	CHAFARIZ COM 4 TORNEIRAS	UND	1	2.033,36	2.523,20	2.523,20	0,20 %
2.6.2	104120	SINAPI	LIGAÇÃO PREDIAL DE ÁGUA, REDE DN 50 MM, RAMAL PREDIAL DE 20 MM, L = 4,0 M, LARGURA DA VALA = 0,65 m; COM COLAR DE TOMADA DE PVC; ESCAVAÇÃO MANUAL, PREPARO DE FUNDO DE VALA E REATERRO COMPACTADO. AF_06/2022	UN	3	395,00	490,16	1.470,48	0,12 %

**Obra**  
**IMPLANTAÇÃO DE SISTEMA DE ABASTECIMENTO D'ÁGUA EM**  
**CARACOL-PI**

**Bancos**  
**SINAPI - 07/2025 - Piauí**  
**SICRO3 - 04/2025 - Piauí**  
**ORSE - 07/2025 - Sergipe**  
**SEINFRA - 028 - Ceará**

**B.D.I.**  
**24,09%**

**Orçamento Sintético**

Item	Código	Banco	Descrição	Und	Quant.	Valor Unit	Valor Unit com BDI	Total	Peso (%)
<b>3</b>			<b>LOCALIDADE XICHÁ</b>					<b>190.499,69</b>	<b>15,31 %</b>
<b>3.1</b>			<b>CAPTAÇÃO</b>					<b>109.505,17</b>	<b>8,80 %</b>
3.1.1	CAESB ADP 2	Próprio	PERFURAÇÃO DE POÇO TUBULAR - 50M A 80M	UND	1	88.246,57	109.505,17	109.505,17	8,80 %
<b>3.2</b>			<b>RECALQUE</b>					<b>52.411,83</b>	<b>4,21 %</b>
3.2.1	COMP. 12	Próprio	INSTALAÇÃO DO POÇO TUBULAR	unid	1	26.961,25	33.456,22	33.456,22	2,69 %
3.2.2	COMP. 03	Próprio	AQUISIÇÃO E INSTALAÇÃO DE DOSADOR DE CLORO	und	1	1.272,70	1.579,29	1.579,29	0,13 %
3.2.3	COMP. 04	Próprio	CASA DE ABRIGO DO QUADRO DE COMANDO DA BOMBA E BARRILETE COM 5,29 m², COM INSTALAÇÃO ELÉTRICA MONOFÁSICA	unid	1	11.239,12	13.946,62	13.946,62	1,12 %
3.2.4	COMP. 5	Próprio	CERCA DE ARAME FARPADO COM 10 FIOS E C/ ESTACAS DE P.M.C, CADA 2,5 m, COM DIMENSÕES DE 10 x 10 m, INCLUSO PORTÃO DE ABRIR (2,00 m x 3,00 m)	UND	1	2.763,88	3.429,70	3.429,70	0,28 %
<b>3.3</b>			<b>ADUÇÃO</b>					<b>2.130,14</b>	<b>0,17 %</b>
3.3.1	93358	SINAPI	ESCAVAÇÃO MANUAL DE VALA. AF_09/2024	m³	3,92	85,87	106,56	417,72	0,03 %
3.3.2	102326	SINAPI	ESCAVAÇÃO MECANIZADA DE VALA COM PROF. ATÉ 1,5 M (MÉDIA MONTANTE E JUSANTE/UMA COMPOSIÇÃO POR TRECHO), RETROESCAV. (0,26 M3), LARGURA MENOR QUE 0,8 M, EM SOLO DE 2A CATEGORIA, EM LOCAIS COM BAIXO NÍVEL DE INTERFERÊNCIA. AF_09/2024	m³	1,4	11,78	14,62	20,47	0,00 %
3.3.4	COMP. 06	Próprio	ASSENTAMENTO, FORNECIMENTO, CARGA, TRANSPORTE, DESCARGA DE TUBOS E PEÇAS ATÉ 15KM DE TUBOS DE PVC PBA CLASSE 12, DIÂMETRO NOMIAL DE 60/50MM, INCLUSIVE CONEXÕES.	m	20	53,73	66,67	1.333,40	0,11 %
3.3.6	93378	SINAPI	REATERRO MECANIZADO DE VALA COM RETROESCAVADEIRA (CAPACIDADE DA CAÇAMBA DA RETRO: 0,26 M³/POTÊNCIA: 88 HP), LARGURA ATÉ 0,8 M, PROFUNDIDADE ATÉ 1,5 M, COM SOLO (SEM SUBSTITUIÇÃO) DE 1ª CATEGORIA, COM COMPACTADOR DE SOLOS DE PERCUSSÃO. AF_08/2023	m³	5,6	23,00	28,54	159,82	0,01 %
3.3.7	94316	SINAPI	ATERRO MECANIZADO DE VALA COM RETROESCAVADEIRA (CAPACIDADE DA CAÇAMBA DA RETRO: 0,26 M³ / POTÊNCIA: 88 HP), LARGURA ATÉ 1,5 M, PROFUNDIDADE ATÉ 1,5 M, COM SOLO ARGILO-ARENOSO. AF_08/2023	m³	2,24	71,50	88,72	198,73	0,02 %
<b>3.4</b>			<b>RESERVAÇÃO</b>					<b>23.929,35</b>	<b>1,92 %</b>
3.4.1	COMP. 09	Próprio	Reservatório de 5 m³ fibra em base de concreto pré-moldado de 10,00 m de altura (8,00m de altura livre e 2,00m enterrado) com 2 pilares e 01 laje, calçada, fundação e instalado, com logomarca da , não inclui o transporte	unid	1	17.538,16	21.763,10	21.763,10	1,75 %
3.4.2	13168	ORSE	Transportes de máquinas e equipamentos por caminhão munck	km	50	12,00	14,89	744,50	0,06 %
3.4.3	COMP. 10	Próprio	FORNECIMENTOS E INSTALAÇÃO DE TUBOS E CONEXÕES PARA RESERVATÓRIO ELEVADO, INCLUINDO TUBO DN 50 MM, ADAPTADOR COM FLANGE E ANEL DE VEDAÇÃO DN 50 MM E REGISTRO DE GAVETA EM LATÃO DN 50 MM	unid	1	1.145,74	1.421,75	1.421,75	0,11 %
<b>3.5</b>			<b>LIGAÇÕES DOMICILIARES</b>					<b>2.523,20</b>	<b>0,20 %</b>
3.5.1	COMP. 8	Próprio	CHAFARIZ COM 4 TORNEIRAS	UND	1	2.033,36	2.523,20	2.523,20	0,20 %
<b>4</b>			<b>LOCALIDADE ASSENTAMENTO SACO</b>					<b>190.499,69</b>	<b>15,31 %</b>
<b>4.1</b>			<b>CAPTAÇÃO</b>					<b>109.505,17</b>	<b>8,80 %</b>
4.1.1	CAESB ADP.2	Próprio	PERFURAÇÃO DE POÇO TUBULAR	UND	1	88.246,57	109.505,17	109.505,17	8,80 %
<b>4.2</b>			<b>RECALQUE</b>					<b>52.411,83</b>	<b>4,21 %</b>
4.2.1	COMP. 12	Próprio	INSTALAÇÃO DO POÇO TUBULAR	unid	1	26.961,25	33.456,22	33.456,22	2,69 %
4.2.2	COMP. 03	Próprio	AQUISIÇÃO E INSTALAÇÃO DE DOSADOR DE CLORO	und	1	1.272,70	1.579,29	1.579,29	0,13 %
4.2.3	COMP. 04	Próprio	CASA DE ABRIGO DO QUADRO DE COMANDO DA BOMBA E BARRILETE COM 5,29 m², COM INSTALAÇÃO ELÉTRICA MONOFÁSICA	unid	1	11.239,12	13.946,62	13.946,62	1,12 %
4.2.4	COMP. 5	Próprio	CERCA DE ARAME FARPADO COM 10 FIOS E C/ ESTACAS DE P.M.C, CADA 2,5 m, COM DIMENSÕES DE 10 x 10 m, INCLUSO PORTÃO DE ABRIR (2,00 m x 3,00 m)	UND	1	2.763,88	3.429,70	3.429,70	0,28 %
<b>4.3</b>			<b>ADUÇÃO</b>					<b>2.130,14</b>	<b>0,17 %</b>
4.3.1	93358	SINAPI	ESCAVAÇÃO MANUAL DE VALA. AF_09/2024	m³	3,92	85,87	106,56	417,72	0,03 %
4.3.2	102326	SINAPI	ESCAVAÇÃO MECANIZADA DE VALA COM PROF. ATÉ 1,5 M (MÉDIA MONTANTE E JUSANTE/UMA COMPOSIÇÃO POR TRECHO), RETROESCAV. (0,26 M3), LARGURA MENOR QUE 0,8 M, EM SOLO DE 2A CATEGORIA, EM LOCAIS COM BAIXO NÍVEL DE INTERFERÊNCIA. AF_09/2024	m³	1,4	11,78	14,62	20,47	0,00 %
4.3.3	COMP. 06	Próprio	ASSENTAMENTO, FORNECIMENTO, CARGA, TRANSPORTE, DESCARGA DE TUBOS E PEÇAS ATÉ 15KM DE TUBOS DE PVC PBA CLASSE 12, DIÂMETRO NOMIAL DE 60/50MM, INCLUSIVE CONEXÕES.	m	20	53,73	66,67	1.333,40	0,11 %

**Obra**  
**IMPLANTAÇÃO DE SISTEMA DE ABASTECIMENTO D'ÁGUA EM**  
**CARACOL-PI**

**Bancos**  
**SINAPI - 07/2025 - Piauí**  
**SICRO3 - 04/2025 - Piauí**  
**ORSE - 07/2025 - Sergipe**  
**SEINFRA - 028 - Ceará**

**B.D.I.**  
**24,09%**

**Orçamento Sintético**

Item	Código	Banco	Descrição	Und	Quant.	Valor Unit	Valor Unit com BDI	Total	Peso (%)
4.3.4	93378	SINAPI	REATERRO MECANIZADO DE VALA COM RETROESCAVADEIRA (CAPACIDADE DA CAÇAMBA DA RETRO: 0,26 M³/POTÊNCIA: 88 HP), LARGURA ATÉ 0,8 M, PROFUNDIDADE ATÉ 1,5 M, COM SOLO (SEM SUBSTITUIÇÃO) DE 1ª CATEGORIA, COM COMPACTADOR DE SOLOS DE PERCUSSÃO. AF_08/2023	m³	5,6	23,00	28,54	159,82	0,01 %
4.3.7	94316	SINAPI	ATERRO MECANIZADO DE VALA COM RETROESCAVADEIRA (CAPACIDADE DA CAÇAMBA DA RETRO: 0,26 M³ / POTÊNCIA: 88 HP), LARGURA ATÉ 1,5 M, PROFUNDIDADE ATÉ 1,5 M, COM SOLO ARGILO-ARENOSO. AF_08/2023	m³	2,24	71,50	88,72	198,73	0,02 %
<b>4.4</b>			<b>RESERVAÇÃO</b>					<b>23.929,35</b>	<b>1,92 %</b>
4.4.1	COMP. 09	Próprio	Reservatório de 5 m³ fibra em base de concreto pré-moldado de 10,00 m de altura (8,00m de altura livre e 2,00m enterrado) com 2 pilares e 01 laje, calçada, fundação e instalado, com logomarca da , não inclui o transporte	unid	1	17.538,16	21.763,10	21.763,10	1,75 %
4.4.2	COMP. 10	Próprio	FORNECIMENTOS E INSTALAÇÃO DE TUBOS E CONEXÕES PARA RESERVATÓRIO ELEVADO, INCLUINDO TUBO DN 50 MM, ADAPTADOR COM FLANGE E ANEL DE VEDAÇÃO DN 50 MM E REGISTRO DE GAVETA EM LATÃO DN 50 MM	unid	1	1.145,74	1.421,75	1.421,75	0,11 %
4.4.3	13168	ORSE	Transportes de máquinas e equipamentos por caminhão munck	km	50	12,00	14,89	744,50	0,06 %
<b>4.5</b>			<b>LIGAÇÕES DOMICILIARES</b>					<b>2.523,20</b>	<b>0,20 %</b>
4.5.1	COMP. 8	Próprio	CHAFARIZ COM 4 TORNEIRAS	UND	1	2.033,36	2.523,20	2.523,20	0,20 %
<b>5</b>			<b>LOCALIDADE LAGOINHA</b>					<b>190.499,69</b>	<b>15,31 %</b>
<b>5.1</b>			<b>CAPTAÇÃO</b>					<b>109.505,17</b>	<b>8,80 %</b>
5.1.2	CAESB ADP.2	Próprio	PERFURAÇÃO DE POÇO TUBULAR	UND	1	88.246,57	109.505,17	109.505,17	8,80 %
<b>5.2</b>			<b>RECALQUE</b>					<b>52.411,83</b>	<b>4,21 %</b>
5.2.1	COMP. 12	Próprio	INSTALAÇÃO DO POÇO TUBULAR	unid	1	26.961,25	33.456,22	33.456,22	2,69 %
5.2.2	COMP. 03	Próprio	AQUISIÇÃO E INSTALAÇÃO DE DOSADOR DE CLORO	und	1	1.272,70	1.579,29	1.579,29	0,13 %
5.2.3	COMP. 04	Próprio	CASA DE ABRIGO DO QUADRO DE COMANDO DA BOMBA E BARRILETE COM 5,29 m², COM INSTALAÇÃO ELÉTRICA MONOFÁSICA	unid	1	11.239,12	13.946,62	13.946,62	1,12 %
5.2.4	COMP. 5	Próprio	CERCA DE ARAME FARPADO COM 10 FIOS E C/ ESTACAS DE P.M.C, CADA 2,5 m, COM DIMENSÕES DE 10 x 10 m, INCLUSO PORTÃO DE ABRIR (2,00 m x 3,00 m)	UND	1	2.763,88	3.429,70	3.429,70	0,28 %
<b>5.3</b>			<b>ADUÇÃO</b>					<b>2.130,14</b>	<b>0,17 %</b>
5.3.1	93358	SINAPI	ESCAVAÇÃO MANUAL DE VALA. AF_09/2024	m³	3,92	85,87	106,56	417,72	0,03 %
5.3.2	102326	SINAPI	ESCAVAÇÃO MECANIZADA DE VALA COM PROF. ATÉ 1,5 M (MÉDIA MONTANTE F. JUSANTE/UMA COMPOSIÇÃO POR TRECHO)	m³	1,4	11,78	14,62	20,47	0,00 %
5.3.3	COMP. 06	Próprio	ASSENTAMENTO, FORNECIMENTO, CARGA, TRANSPORTE, DESCARGA DE TUBOS E PEÇAS ATÉ 15KM DE TUBOS DE PVC PBA CLASSE 12, DIÂMETRO NOMIAL DE 60/50MM, INCLUSIVE CONEXÕES.	m	20	53,73	66,67	1.333,40	0,11 %
5.3.4	93378	SINAPI	REATERRO MECANIZADO DE VALA COM RETROESCAVADEIRA (CAPACIDADE DA CAÇAMBA DA RETRO: 0,26 M³/POTÊNCIA: 88 HP), LARGURA ATÉ 0,8 M, PROFUNDIDADE ATÉ 1,5 M, COM SOLO (SEM SUBSTITUIÇÃO) DE 1ª CATEGORIA, COM COMPACTADOR DE SOLOS DE PERCUSSÃO. AF_08/2023	m³	5,6	23,00	28,54	159,82	0,01 %
5.3.5	94316	SINAPI	ATERRO MECANIZADO DE VALA COM RETROESCAVADEIRA (CAPACIDADE DA CAÇAMBA DA RETRO: 0,26 M³ / POTÊNCIA: 88 HP), LARGURA ATÉ 1,5 M, PROFUNDIDADE ATÉ 1,5 M, COM SOLO ARGILO-ARENOSO. AF_08/2023	m³	2,24	71,50	88,72	198,73	0,02 %
<b>5.4</b>			<b>RESERVAÇÃO</b>					<b>23.929,35</b>	<b>1,92 %</b>
5.4.1	COMP. 09	Próprio	Reservatório de 5 m³ fibra em base de concreto pré-moldado de 10,00 m de altura (8,00m de altura livre e 2,00m enterrado) com 2 pilares e 01 laje, calçada, fundação e instalado, com logomarca da , não inclui o transporte	unid	1	17.538,16	21.763,10	21.763,10	1,75 %
5.4.2	COMP. 10	Próprio	FORNECIMENTOS E INSTALAÇÃO DE TUBOS E CONEXÕES PARA RESERVATÓRIO ELEVADO, INCLUINDO TUBO DN 50 MM, ADAPTADOR COM FLANGE E ANEL DE VEDAÇÃO DN 50 MM E REGISTRO DE GAVETA EM LATÃO DN 50 MM	unid	1	1.145,74	1.421,75	1.421,75	0,11 %
5.4.3	13168	ORSE	Transportes de máquinas e equipamentos por caminhão munck	km	50	12,00	14,89	744,50	0,06 %
<b>5.5</b>			<b>LIGAÇÕES DOMICILIARES</b>					<b>2.523,20</b>	<b>0,20 %</b>
5.5.1	COMP. 8	Próprio	CHAFARIZ COM 4 TORNEIRAS	UND	1	2.033,36	2.523,20	2.523,20	0,20 %
<b>6</b>			<b>LOCALIDADE SERRINHA</b>					<b>190.499,69</b>	<b>15,31 %</b>
<b>6.1</b>			<b>CAPTAÇÃO</b>					<b>109.505,17</b>	<b>8,80 %</b>
6.1.1	CAESB ADP.2	Próprio	PERFURAÇÃO DE POÇO TUBULAR	UND	1	88.246,57	109.505,17	109.505,17	8,80 %
<b>6.2</b>			<b>RECALQUE</b>					<b>52.411,83</b>	<b>4,21 %</b>
6.2.1	COMP. 12	Próprio	INSTALAÇÃO DO POÇO TUBULAR	unid	1	26.961,25	33.456,22	33.456,22	2,69 %
6.2.2	COMP. 03	Próprio	AQUISIÇÃO E INSTALAÇÃO DE DOSADOR DE CLORO	und	1	1.272,70	1.579,29	1.579,29	0,13 %
6.2.3	COMP. 04	Próprio	CASA DE ABRIGO DO QUADRO DE COMANDO DA BOMBA E BARRILETE COM 5,29 m², COM INSTALAÇÃO ELÉTRICA MONOFÁSICA	unid	1	11.239,12	13.946,62	13.946,62	1,12 %
6.2.4	COMP. 5	Próprio	CERCA DE ARAME FARPADO COM 10 FIOS E C/ ESTACAS DE P.M.C, CADA 2,5 m, COM DIMENSÕES DE 10 x 10 m, INCLUSO PORTÃO DE ABRIR (2,00 m x 3,00 m)	UND	1	2.763,88	3.429,70	3.429,70	0,28 %
<b>6.3</b>			<b>ADUÇÃO</b>					<b>2.130,14</b>	<b>0,17 %</b>
6.3.1	93358	SINAPI	ESCAVAÇÃO MANUAL DE VALA. AF_09/2024	m³	3,92	85,87	106,56	417,72	0,03 %

Obra  
IMPLANTAÇÃO DE SISTEMA DE ABASTECIMENTO D'ÁGUA EM  
CARACOL-PI

Bancos  
SINAPI - 07/2025 - Piauí  
SICRO3 - 04/2025 - Piauí  
ORSE - 07/2025 - Sergipe  
SEINFRA - 028 - Ceará

B.D.I.  
24,09%

Orçamento Sintético

Item	Código	Banco	Descrição	Und	Quant.	Valor Unit	Valor Unit com BDI	Total	Peso (%)
6.3.2	102326	SINAPI	ESCAVAÇÃO MECANIZADA DE VALA COM PROF. ATÉ 1,5 M (MÉDIA MONTANTE E JUSANTE/UMA COMPOSIÇÃO POR TRECHO), RETROESCAV. (0,26 M3), LARGURA MENOR QUE 0,8 M, EM SOLO DE 2ª CATEGORIA, EM LOCAIS COM BAIXO NÍVEL DE INTERFERÊNCIA. AF_09/2024	m³	1,4	11,78	14,62	20,47	0,00 %
6.3.3	COMP. 06	Próprio	ASSENTAMENTO, FORNECIMENTO, CARGA, TRANSPORTE, DESCARGA DE TUBOS E PEÇAS ATÉ 15KM DE TUBOS DE PVC PBA CLASSE 12, DIÂMETRO NOMIAL DE 60/50MM, INCLUSIVE CONEXÕES.	m	20	53,73	66,67	1.333,40	0,11 %
6.3.4	93378	SINAPI	REATERRO MECANIZADO DE VALA COM RETROESCAVADEIRA (CAPACIDADE DA CAÇAMBA DA RETRO: 0,26 M³/POTÊNCIA: 88 HP), LARGURA ATÉ 0,8 M, PROFUNDIDADE ATÉ 1,5 M, COM SOLO (SEM SUBSTITUIÇÃO) DE 1ª CATEGORIA, COM COMPACTADOR DE SOLOS DE PERCUSSÃO. AF_08/2023	m³	5,6	23,00	28,54	159,82	0,01 %
6.3.5	94316	SINAPI	ATERRO MECANIZADO DE VALA COM RETROESCAVADEIRA (CAPACIDADE DA CAÇAMBA DA RETRO: 0,26 M³ / POTÊNCIA: 88 HP), LARGURA ATÉ 1,5 M, PROFUNDIDADE ATÉ 1,5 M, COM SOLO ARGILO-ARENOSO. AF_08/2023	m³	2,24	71,50	88,72	198,73	0,02 %
6.4			RESERVAÇÃO					23.929,35	1,92 %
6.4.1	COMP. 09	Próprio	Reservatório de 5 m³ fibra em base de concreto pré-moldado de 10,00 m de altura (8,00m de altura livre e 2,00m enterrado) com 2 pilares e 01 laje, calçada, fundação e instalado, com logomarca da , não inclui o transporte	unid	1	17.538,16	21.763,10	21.763,10	1,75 %
6.4.2	13168	ORSE	Transportes de máquinas e equipamentos por caminhão munck	km	50	12,00	14,89	744,50	0,06 %
6.4.3	COMP. 10	Próprio	FORNECIMENTOS E INSTALAÇÃO DE TUBOS E CONEXÕES PARA RESERVATÓRIO ELEVADO, INCLUINDO TUBO DN 50 MM, ADAPTADOR COM FLANGE E ANEL DE VEDAÇÃO DN 50 MM E REGISTRO DE GAVETA EM LATÃO DN 50 MM	unid	1	1.145,74	1.421,75	1.421,75	0,11 %
6.5			LIGAÇÕES DOMICILIARES					2.523,20	0,20 %
6.5.1	COMP. 8	Próprio	CHAFARIZ COM 4 TORNEIRAS	UND	1	2.033,36	2.523,20	2.523,20	0,20 %
7			LOCALIDADE SERRINHA 2					190.499,69	15,31 %
7.1			CAPTAÇÃO					109.505,17	8,80 %
7.1.1	CAESB ADP.2	Próprio	PERFURAÇÃO DE POÇO TUBULAR	UND	1	88.246,57	109.505,17	109.505,17	8,80 %
7.2			RECALQUE					52.411,83	4,21 %
7.2.1	COMP. 12	Próprio	INSTALAÇÃO DO POÇO TUBULAR	unid	1	26.961,25	33.456,22	33.456,22	2,69 %
7.2.2	COMP. 03	Próprio	AQUISIÇÃO E INSTALAÇÃO DE DOSADOR DE CLORO	und	1	1.272,70	1.579,29	1.579,29	0,13 %
7.2.3	COMP. 04	Próprio	CASA DE ABRIGO DO QUADRO DE COMANDO DA BOMBA E BARRILETE COM 5,29 m², COM INSTALAÇÃO ELÉTRICA MONOFÁSICA	unid	1	11.239,12	13.946,62	13.946,62	1,12 %
7.2.4	COMP. 5	Próprio	CERCA DE ARAME FARPADO COM 10 FIOS E C/ ESTACAS DE P.M.C, CADA 2,5 m, COM DIMENSÕES DE 10 x 10 m, INCLUSO PORTÃO DE ABRIR (2,00 m x 3,00 m)	UND	1	2.763,88	3.429,70	3.429,70	0,28 %
7.3			ADUÇÃO					2.130,14	0,17 %
7.3.1	93358	SINAPI	ESCAVAÇÃO MANUAL DE VALA. AF_09/2024	m³	3,92	85,87	106,56	417,72	0,03 %
7.3.2	102326	SINAPI	ESCAVAÇÃO MECANIZADA DE VALA COM PROF. ATÉ 1,5 M (MÉDIA MONTANTE E JUSANTE/UMA COMPOSIÇÃO POR TRECHO), RETROESCAV. (0,26 M3), LARGURA MENOR QUE 0,8 M, EM SOLO DE 2ª CATEGORIA, EM LOCAIS COM BAIXO NÍVEL DE INTERFERÊNCIA. AF_09/2024	m³	1,4	11,78	14,62	20,47	0,00 %
7.3.3	COMP. 06	Próprio	ASSENTAMENTO, FORNECIMENTO, CARGA, TRANSPORTE, DESCARGA DE TUBOS E PEÇAS ATÉ 15KM DE TUBOS DE PVC PBA CLASSE 12, DIÂMETRO NOMIAL DE 60/50MM, INCLUSIVE CONEXÕES.	m	20	53,73	66,67	1.333,40	0,11 %
7.3.4	93378	SINAPI	REATERRO MECANIZADO DE VALA COM RETROESCAVADEIRA (CAPACIDADE DA CAÇAMBA DA RETRO: 0,26 M³/POTÊNCIA: 88 HP), LARGURA ATÉ 0,8 M, PROFUNDIDADE ATÉ 1,5 M, COM SOLO (SEM SUBSTITUIÇÃO) DE 1ª CATEGORIA, COM COMPACTADOR DE SOLOS DE PERCUSSÃO. AF_08/2023	m³	5,6	23,00	28,54	159,82	0,01 %
7.3.5	94316	SINAPI	ATERRO MECANIZADO DE VALA COM RETROESCAVADEIRA (CAPACIDADE DA CAÇAMBA DA RETRO: 0,26 M³ / POTÊNCIA: 88 HP), LARGURA ATÉ 1,5 M, PROFUNDIDADE ATÉ 1,5 M, COM SOLO ARGILO-ARENOSO. AF_08/2023	m³	2,24	71,50	88,72	198,73	0,02 %
7.4			RESERVAÇÃO					23.929,35	1,92 %
7.4.1	COMP. 09	Próprio	Reservatório de 5 m³ fibra em base de concreto pré-moldado de 10,00 m de altura (8,00m de altura livre e 2,00m enterrado) com 2 pilares e 01 laje, calçada, fundação e instalado, com logomarca da , não inclui o transporte	unid	1	17.538,16	21.763,10	21.763,10	1,75 %
7.4.2	13168	ORSE	Transportes de máquinas e equipamentos por caminhão munck	km	50	12,00	14,89	744,50	0,06 %
7.4.3	COMP. 10	Próprio	FORNECIMENTOS E INSTALAÇÃO DE TUBOS E CONEXÕES PARA RESERVATÓRIO ELEVADO, INCLUINDO TUBO DN 50 MM, ADAPTADOR COM FLANGE E ANEL DE VEDAÇÃO DN 50 MM E REGISTRO DE GAVETA EM LATÃO DN 50 MM	unid	1	1.145,74	1.421,75	1.421,75	0,11 %
7.5			LIGAÇÕES DOMICILIARES					2.523,20	0,20 %
7.5.1	COMP. 8	Próprio	CHAFARIZ COM 4 TORNEIRAS	UND	1	2.033,36	2.523,20	2.523,20	0,20 %

Total Geral

1.244.683,17

MEMÓRIA DE CÁLCULO								
IMPLANTAÇÃO DE SISTEMAS DE ABASTECIMENTO DE ÁGUA NO ESTADO DO PIAUÍ - CARACOL								
ITEM	DISCRIMINAÇÃO	UNID.						
<b>1.0 SERVIÇOS PRELIMINARES</b>								
1.1	Placa de Obra em chapa de aço galvanizado	UNID. m²	QUANT. 1,00	COMPRIMENTO (m) 1,80	LARGURA (m) 3,60		ÁREA (m²) 6,48	TOTAL 6,48
1.2	Administração de Obras	UNID. mês	QUANT. 3,00					TOTAL 3,00
<b>2 LOCALIDADE - BAIXÃO DO MOISÉS</b>								
<b>2.1 CAPTAÇÃO</b>								
2.1.1	Perfuração de poço tubular	UNID. unid.	QUANT. 1,00					TOTAL 1,00
<b>2.2 RECALQUE</b>								
2.2.1	Instalação do poço tubular	UNID. unid.	QUANT. 1,00					TOTAL 1,00
2.2.2	Aquisição e instalação de kit dosagem de cloro	UNID. unid.	QUANT. 1,00					TOTAL 1,00
2.2.3	Casa de comando de 5,29 m² com instalação elétrica	UNID. unid.	QUANT. 1,00					TOTAL 1,00
2.2.4	Cerca de arame com portão de abrir	UNID. unid.	QUANT. 1,00					TOTAL 1,00
<b>2.3 ADUÇÃO</b>								
2.3.1	Escavação manual de vala/cava em material de 1A categoria, profundidade até 1,0 m	UNID. m³	FATOR (%) 70%	COMPRIMENTO (m) 20,00	LARGURA (m) 0,40	PROFUNDIDADE (m) 0,70	VOLUME (m³) 5,60	TOTAL 3,92
2.3.2	Escavação mecânica de vala/cava em material de 2A categoria, profundidade até 1,5 m	UNID. m³	FATOR (%) 25%	COMPRIMENTO (m) 20,00	LARGURA (m) 0,40	PROFUNDID. (m) 0,70	VOLUME (m³) 5,60	TOTAL 1,40
2.3.3	Aquisição e assentamento de tubos rígido PVC Classe 12, DN 50 mm, incluindo conexões	UNID. m	QUANT. 1,00	COMPRIMENTO (m) 20,00				TOTAL 20,00
2.3.4	Reatero mecanizado de vala com retroescavadeira	UNID. m³	FATOR (%) 100%	COMPRIMENTO (m) 20,00	LARGURA (m) 0,40	PROFUNDIDADE (m) 0,70	VOLUME (m³) 5,60	TOTAL 5,60
2.3.5	Aterro mecanizado de vala com retroescavadeira	UNID. m³	FATOR (%) 40%	COMPRIMENTO (m) 20,00	LARGURA (m) 0,40	PROFUNDIDADE (m) 0,70	VOLUME (m³) 5,60	TOTAL 2,24
<b>2.4 RESERVAÇÃO</b>								
2.4.1	Reservatório elevado em fibra de vidro c/ capacidade p/ 5,00 m³ em base pré-moldada em concreto de 10m de altura com 2 pilares e 1 laje, calçada e fundação	UNID. unid.	QUANT. 1,00					TOTAL 1,00
2.4.2	Transporte de máquinas e equipamentos por caminhão munk	UNID. km	QUANT. 2,00	DISTÂNCIA (km) 795,00				TOTAL 1.590,00
Distância a partir de Teresina								
2.4.3	Fornecimento e instalação de tubos e conexões para reservatório elevado	UNID. unid.	QUANT. 1,00					TOTAL 1,00
<b>2.5 REDE DE DISTRIBUIÇÃO</b>								
2.5.1	Escavação manual de vala/cava em material de 1A categoria	UNID. m³	FATOR (%) 70%	COMPRIMENTO (m) 120,00	LARGURA (m) 0,40	PROFUNDIDADE (m) 0,70	VOLUME (m³) 33,60	TOTAL 23,52
2.5.2	Escavação mecânica de vala/cava em material de 2A categoria, profundidade até 1,5 m	UNID. m³	FATOR (%) 25%	COMPRIMENTO (m) 120,00	LARGURA (m) 0,40	PROFUNDIDADE (m) 0,70	VOLUME (m³) 33,60	TOTAL 8,40
2.5.3	Aquisição e assentamento de tubos rígido PVC Classe 12, DN 50 mm, incluindo conexões	UNID. m	QUANT. 1,00	COMPRIMENTO (m) 120,00				TOTAL 120,00
2.5.4	Reatero mecanizado de vala com retroescavadeira, largura até 0,80m	UNID. m³	FATOR (%) 100%	COMPRIMENTO (m) 120,00	LARGURA (m) 0,40	PROFUNDIDADE (m) 0,70	VOLUME (m³) 33,60	TOTAL 33,60
2.5.5	Aterro mecanizado de vala com retroescavadeira	UNID. m³	FATOR (%) 40%				VOLUME (m³) 8,40	TOTAL 3,36
2.5.6	Transporte de Tubos	UNID. km	QUANT. 2,00	DISTÂNCIA (km) 795,00				TOTAL 1.590,00
<b>2.6 LIGAÇÕES DOMICILIARES</b>								
2.6.1	Chafariz pré-fabricado com 4 torneiras	UNID. und.	QUANT. 1,00					TOTAL 1,00
2.6.2	Ligações domiciliares	UNID. und.	QUANT. 3,00					TOTAL 3,00



MEMÓRIA DE CÁLCULO									
IMPLANTAÇÃO DE SISTEMAS DE ABASTECIMENTO DE AGUA NO ESTADO DO PIAUÍ - CARACOL									
ITEM	DISCRIMINAÇÃO				UNID.				
3	LOCALIDADE - CHICHA								
3.1	CAPTAÇÃO								
3.1.1	Perfuração de poço tubular	UNID. unid.	QUANT. 1,00						TOTAL 1,00
3.2	RECALQUE								
3.2.1	Instalação do poço tubular	UNID. unid.	QUANT. 1,00						TOTAL 1,00
3.2.2	Aquisição e instalação de kit dosagem de cloro	UNID. unid.	QUANT. 1,00						TOTAL 1,00
3.2.3	Casa de comando de 5,29 m² com instalação elétrica	UNID. unid.	QUANT. 1,00						TOTAL 1,00
3.2.4	Cerca de arame com portão de abrir	UNID. unid.	QUANT. 1,00						TOTAL 1,00
3.3	ADUÇÃO								
	Escavação manual de vala/cava em material de 1A categoria, profundidade até 1,0 m	UNID. m³	FATOR (%) 70%	COMPRIMENTO (m) 20,00	LARGURA (m) 0,40	PROFUNDIDADE (m) 0,70	VOLUME (m³) 5,60		TOTAL 3,92
	Escavação mecânica de vala/cava em material de 2A categoria, profundidade até 1,5 m	UNID. m³	FATOR (%) 25%	COMPRIMENTO (m) 20,00	LARGURA (m) 0,40	PROFUNDID. (m) 0,70	VOLUME (m³) 5,60		TOTAL 1,40
	Aquisição e assentamento de tubos rígido PVC Classe 12, DN 50 mm, incluindo conexões	UNID. m	QUANT. 1,00	COMPRIMENTO (m) 20,00					TOTAL 20,00
	Reaterro mecanizado de vala com retroscavadeira	UNID. m³	FATOR (%) 100%	COMPRIMENTO (m) 20,00	LARGURA (m) 0,40	PROFUNDIDADE (m) 0,70	VOLUME (m³) 5,60		TOTAL 5,60
	Aterro mecanizado de vala com retroscavadeira	UNID. m³	FATOR (%) 40%	COMPRIMENTO (m) 20,00	LARGURA (m) 0,40	PROFUNDIDADE (m) 0,70	VOLUME (m³) 5,60		TOTAL 2,24
3.4	RESERVAÇÃO								
3.4.1	Reservatório elevado em fibra de vidro c/ capacidade p/ 5,00 m³ em base pré-moldada em concreto de 10m de altura com 2 pilares e 1 laje, calçada e fundação	UNID. unid.	QUANT. 1,00						TOTAL 1,00
3.4.2	Transporte de máquinas e equipamentos por caminhão munk	UNID. km	QUANT. 2,00	DISTÂNCIA (km) 25,00					TOTAL 50,00
3.4.3	Fornecimento e instalação de tubos e conexões para reservatório elevado	UNID. unid.	QUANT. 1,00						TOTAL 1,00
3.5	LIGAÇÕES DOMICILIARES								
3.5.1	Chafariz pré-fabricado com 4 torneiras	UNID. und.	QUANT. 1,00						TOTAL 1,00
4	LOCALIDADE - ASSENTAMENTO SACO								
4.1	CAPTAÇÃO								
4.1.1	Perfuração de poço tubular	UNID. unid.	QUANT. 1,00						TOTAL 1,00
4.2	RECALQUE								
4.2.1	Instalação do poço tubular	UNID. unid.	QUANT. 1,00						TOTAL 1,00
4.2.2	Aquisição e instalação de kit dosagem de cloro	UNID. unid.	QUANT. 1,00						TOTAL 1,00
4.2.3	Casa de comando de 5,29 m² com instalação elétrica	UNID. unid.	QUANT. 1,00						TOTAL 1,00
4.2.4	Cerca de arame com portão de abrir	UNID. unid.	QUANT. 1,00						TOTAL 1,00
4.3	ADUÇÃO								
4.3.1	Escavação manual de vala/cava em material de 1A categoria, profundidade até 1,0 m	UNID. m³	FATOR (%) 70%	COMPRIMENTO (m) 20,00	LARGURA (m) 0,40	PROFUNDIDADE (m) 0,70	VOLUME (m³) 5,60		TOTAL 3,92
4.3.2	Escavação mecânica de vala/cava em material de 2A categoria, profundidade até 1,5 m	UNID. m³	FATOR (%) 25%	COMPRIMENTO (m) 20,00	LARGURA (m) 0,40	PROFUNDIDADE (m) 0,70	VOLUME (m³) 5,60		TOTAL 1,40
4.3.3	Aquisição e assentamento de tubos rígido PVC Classe 12, DN 50 mm, incluindo conexões	UNID. m	QUANT. 1,00	COMPRIMENTO (m) 20,00					TOTAL 20,00
4.3.4	Reaterro mecanizado de vala com retroscavadeira	UNID. m³	FATOR (%) 100%	COMPRIMENTO (m) 20,00	LARGURA (m) 0,40	PROFUNDIDADE (m) 0,70	VOLUME (m³) 5,60		TOTAL 5,60
4.3.5	Aterro mecanizado de vala com retroscavadeira	UNID. m³	FATOR (%) 40%	COMPRIMENTO (m) 20,00	LARGURA (m) 0,40	PROFUNDIDADE (m) 0,70	VOLUME (m³) 5,60		TOTAL 2,24
4.4	RESERVAÇÃO								
4.4.1	Reservatório elevado em fibra de vidro c/ capacidade p/ 5,00 m³ em base pré-moldada em concreto de 10m de altura com 2 pilares e 1 laje, calçada e fundação	UNID. unid.	QUANT. 1,00						TOTAL 1,00
4.4.3	Transporte de máquinas e equipamentos por caminhão munk	UNID. km	QUANT. 2,00	DISTÂNCIA (km) 25,00					TOTAL 50,00
4.4.2	Fornecimento e instalação de tubos e conexões para reservatório elevado	UNID. unid.	QUANT. 1,00						TOTAL 1,00
4.5	LIGAÇÕES DOMICILIARES								
4.5.1	Chafariz pré-fabricado com 4 torneiras	UNID. und.	QUANT. 1,00						TOTAL 1,00

## MEMÓRIA DE CÁLCULO

### IMPLANTAÇÃO DE SISTEMAS DE ABASTECIMENTO DE ÁGUA NO ESTADO DO PIAUÍ - CARACOL

ITEM	DISCRIMINAÇÃO	UNID.							
LOCALIDADE - LAGOINHA									
5									
5.1	CAPTAÇÃO								
5.1.1	Perfuração de poço tubular	UNID. unid.	QUANT. 1,00					TOTAL 1,00	
5.2 RECALQUE									
	Instalação do poço tubular	UNID. unid.	QUANT. 1,00					TOTAL 1,00	
	Aquisição e instalação de kit dosagem de cloro	UNID. unid.	QUANT. 1,00					TOTAL 1,00	
	Casa de comando de 5,29 m² com instalação elétrica	UNID. unid.	QUANT. 1,00					TOTAL 1,00	
	Cerca de arame com portão de abrir	UNID. unid.	QUANT. 1,00					TOTAL 1,00	
5.3 ADUÇÃO									
	Escavação manual de vala/cava em material de 1A categoria, profundidade até 1,0 m	UNID. m³	FATOR (%) 70%	COMPRIMENTO (m) 20,00	LARGURA (m) 0,40	PROFUNDIDADE (m) 0,70	VOLUME (m³) 5,60	TOTAL 3,92	
	Escavação mecânica de vala/cava em material de 2A categoria, profundidade até 1,5 m	UNID. m³	FATOR (%) 25%	COMPRIMENTO (m) 20,00	LARGURA (m) 0,40	PROFUNDIDADE (m) 0,70	VOLUME (m³) 5,60	TOTAL 1,40	
	Aquisição e assentamento de tubos rígido PVC Classe 12, DN 50 mm, incluindo conexões	UNID. m	QUANT. 1,00	COMPRIMENTO (m) 20,00				TOTAL 20,00	
	Reaterro mecanizado de vala com retroescavadeira	UNID. m³	FATOR (%) 100%	COMPRIMENTO (m) 20,00	LARGURA (m) 0,40	PROFUNDIDADE (m) 0,70	VOLUME (m³) 5,60	TOTAL 5,60	
	Aterro mecanizado de vala com retroescavadeira	UNID. m³	FATOR (%) 40%	COMPRIMENTO (m) 20,00	LARGURA (m) 0,40	PROFUNDIDADE (m) 0,70	VOLUME (m³) 5,60	TOTAL 2,24	
5.4 RESERVAÇÃO									
5.4.1	Reservatório elevado em fibra de vidro c/ capacidade p/ 5,00 m³ em base pré-moldada em concreto de 10m de altura com 2 pilares e 1 laje, calçada e fundação	UNID. unid.	QUANT. 1,00					TOTAL 1,00	
5.4.2	Transporte de máquinas e equipamentos por caminhão munk	UNID. km	QUANT. 2,00	DISTÂNCIA (km) 25,00				TOTAL 50,00	
5.4.3	Fornecimento e instalação de tubos e conexões para reservatório elevado	UNID. unid.	QUANT. 1,00					TOTAL 1,00	
5.5 LIGAÇÕES DOMICILIARES									
5.5.1	Chafariz pré-fabricado com 4 torneiras	UNID. und.	QUANT. 1,00					TOTAL 1,00	
6 LOCALIDADE - SERRINHA									
6.1	CAPTAÇÃO								
6.1.1	Perfuração de poço tubular	UNID. unid.	QUANT. 1,00					TOTAL 1,00	
6.2 RECALQUE									
	Instalação do poço tubular	UNID. unid.	QUANT. 1,00					TOTAL 1,00	
	Aquisição e instalação de kit dosagem de cloro	UNID. unid.	QUANT. 1,00					TOTAL 1,00	
	Casa de comando de 5,29 m² com instalação elétrica	UNID. unid.	QUANT. 1,00					TOTAL 1,00	
	Cerca de arame com portão de abrir	UNID. unid.	QUANT. 1,00					TOTAL 1,00	
6.3 ADUÇÃO									
	Escavação manual de vala/cava em material de 1A categoria, profundidade até 1,0 m	UNID. m³	FATOR (%) 70%	COMPRIMENTO (m) 20,00	LARGURA (m) 0,40	PROFUNDIDADE (m) 0,70	VOLUME (m³) 5,60	TOTAL 3,92	
	Escavação mecânica de vala/cava em material de 2A categoria, profundidade até 1,5 m	UNID. m³	FATOR (%) 25%	COMPRIMENTO (m) 20,00	LARGURA (m) 0,40	PROFUNDIDADE (m) 0,70	VOLUME (m³) 5,60	TOTAL 1,40	
	Aquisição e assentamento de tubos rígido PVC Classe 12, DN 50 mm, incluindo conexões	UNID. m	QUANT. 1,00	COMPRIMENTO (m) 20,00				TOTAL 20,00	
	Reaterro mecanizado de vala com retroescavadeira	UNID. m³	FATOR (%) 100%	COMPRIMENTO (m) 20,00	LARGURA (m) 0,40	PROFUNDIDADE (m) 0,70	VOLUME (m³) 5,60	TOTAL 5,60	
	Aterro mecanizado de vala com retroescavadeira	UNID. m³	FATOR (%) 40%	COMPRIMENTO (m) 20,00	LARGURA (m) 0,40	PROFUNDIDADE (m) 0,70	VOLUME (m³) 5,60	TOTAL 2,24	
6.4 RESERVAÇÃO									
6.4.1	Reservatório elevado em fibra de vidro c/ capacidade p/ 5,00 m³ em base pré-moldada em concreto de 10m de altura com 2 pilares e 1 laje, calçada e fundação	UNID. unid.	QUANT. 1,00					TOTAL 1,00	
6.4.2	Transporte de máquinas e equipamentos por caminhão munk	UNID. km	QUANT. 2,00	DISTÂNCIA (km) 25,00				TOTAL 50,00	
6.4.3	Fornecimento e instalação de tubos e conexões para reservatório elevado	UNID. unid.	QUANT. 1,00					TOTAL 1,00	
6.5 LIGAÇÕES DOMICILIARES									
6.5.1	Chafariz pré-fabricado com 4 torneiras	UNID. und.	QUANT. 1,00					TOTAL 1,00	

## MEMÓRIA DE CÁLCULO

### IMPLANTAÇÃO DE SISTEMAS DE ABASTECIMENTO DE ÁGUA NO ESTADO DO PIAUI - CARACOL

ITEM	DISCRIMINAÇÃO	UNID.							
7	LOCALIDADE - SERRINHA 2								
7.1	CAPTAÇÃO								
7.1.1	Perfuração de poço tubular	UNID. unid.	QUANT. 1,00						TOTAL 1,00
7.2	RECALQUE								
	Instalação do poço tubular	UNID. unid.	QUANT. 1,00						TOTAL 1,00
	Aquisição e instalação de kit dosagem de cloro	UNID. unid.	QUANT. 1,00						TOTAL 1,00
	Casa de comando de 5,29 m² com instalação elétrica	UNID. unid.	QUANT. 1,00						TOTAL 1,00
	Cerca de arame com portão de abrir	UNID. unid.	QUANT. 1,00						TOTAL 1,00
7.3	ADUÇÃO								
	Escavação manual de vala/cava em material de 1A categoria, profundidade até 1,0 m	UNID. m³	FATOR (%) 70%	COMPRIMENTO (m) 20,00	LARGURA (m) 0,40	PROFUNDIDADE (m) 0,70	VOLUME (m³) 5,60		TOTAL 3,92
	Escavação mecânica de vala/cava em material de 2A categoria, profundidade até 1,5 m	UNID. m³	FATOR (%) 25%	COMPRIMENTO (m) 20,00	LARGURA (m) 0,40	PROFUNDIDADE (m) 0,70	VOLUME (m³) 5,60		TOTAL 1,40
	Aquisição e assentamento de tubos rígido PVC Classe 12, DN 50 mm, incluindo conexões	UNID. m	QUANT. 1,00	COMPRIMENTO (m) 20,00					TOTAL 20,00
	Reaterro mecanizado de vala com retroescavadeira	UNID. m³	FATOR (%) 100%	COMPRIMENTO (m) 20,00	LARGURA (m) 0,40	PROFUNDIDADE (m) 0,70	VOLUME (m³) 5,60		TOTAL 5,60
	Aterro mecanizado de vala com retroescavadeira	UNID. m³	FATOR (%) 40%	COMPRIMENTO (m) 20,00	LARGURA (m) 0,40	PROFUNDIDADE (m) 0,70	VOLUME (m³) 5,60		TOTAL 2,24
7.4	RESERVAÇÃO								
	Reservatório elevado em fibra de vidro c/ capacidade p/ 5,00 m³ em base pré-moldada em concreto de 10m de altura com 2 pilares e 1 laje, calçada e fundação	UNID. unid.	QUANT. 1,00						TOTAL 1,00
	Transporte de máquinas e equipamentos por caminhão munk	UNID. km	QUANT. 2,00	DISTÂNCIA (km) 25,00					TOTAL 50,00
	Fornecimento e instalação de tubos e conexões para reservatório elevado	UNID. unid.	QUANT. 1,00						TOTAL 1,00
7.5	LIGAÇÕES DOMICILIARES								
	Chafariz pré-fabricado com 4 torneiras	UNID. und.	QUANT. 1,00						TOTAL 1,00

**Composições Analíticas com Preço Unitário**  
**IMPLANTAÇÃO DE SISTEMA DE ABASTECIMENTO D'ÁGUA EM CARACOL-PI**

**Bancos**  
**SINAPI - 07/2025 - Piauí**  
**SICRO3 - 04/2025 - Piauí**  
**ORSE - 07/2025 - Sergipe**  
**SEINFRA - 028 - Ceará**

**B.D.I.**  
**24,09%**

**Composições Analíticas com Preço Unitário**

**Composições Principais**

Composições Principais									
1.1	Código	Banco	Descrição	Tipo	Und	Quant.	Valor Unit	Total	
Composição	103689	SINAPI	FORNECIMENTO E INSTALAÇÃO DE PLACA DE OBRA COM CHAPA GALVANIZADA E ESTRUTURA DE MADEIRA. AF_03/2022_PS	Sinalização Vertical Viária	m²	1,0000000	464,26	464,26	
Composição Auxiliar	102234	SINAPI	PINTURA IMUNIZANTE PARA MADEIRA, 2 DEMÃOS. AF_01/2021	Pintura em Madeira	m²	0,5000000	26,00	13,00	
Composição Auxiliar	88262	SINAPI	CARPINTEIRO DE FORMAS COM ENCARGOS COMPLEMENTARES	Livro SINAPI: Cálculos e Parâmetros	H	0,3729000	26,97	10,05	
Composição Auxiliar	88316	SINAPI	SERVENTE COM ENCARGOS COMPLEMENTARES	Livro SINAPI: Cálculos e Parâmetros	H	1,1186000	21,71	24,28	
Insumo	00004509	SINAPI	SARRAFO *2,5 X 10* CM EM PINUS, MISTA OU EQUIVALENTE DA REGIAO - BRUTA	Material	M	3,2083000	5,06	16,23	
Insumo	00004813	SINAPI	PLACA DE OBRA (PARA CONSTRUCAO CIVIL) EM CHAPA GALVANIZADA *N. 22*, ADESIVADA, DE *2,4 X 1,2* M (SEM POSTES PARA FIXACAO)	Material	m²	1,0000000	400,00	400,00	
Insumo	00005065	SINAPI	PREGO DE ACO POLIDO COM CABECA 10 X 10 (7/8 X 17)	Material	KG	0,0113000	38,70	0,43	
Insumo	00005069	SINAPI	PREGO DE ACO POLIDO COM CABECA 17 X 27 (2 1/2 X 11)	Material	KG	0,0132000	20,74	0,27	
MO sem LS =>					29,29	LS =>	0,00	MO com LS =>	29,29
Valor do BDI =>					111,84	Valor com BDI =>			576,10

1.2	Código	Banco	Descrição	Tipo	Und	Quant.	Valor Unit	Total	
Composição	SEFIR COMP. 01	Próprio	ADMINISTRAÇÃO LOCAL DE OBRAS	CANT - CANTEIRO DE OBRAS	mês	1,0000000	12.511,13	12.511,13	
Composição Auxiliar	93567	SINAPI	ENGENHEIRO CIVIL DE OBRA PLENO COM ENCARGOS COMPLEMENTARES	Livro SINAPI: Cálculos e Parâmetros	MES	0,1500000	22.804,09	3.420,61	
Composição Auxiliar	100309	SINAPI	TÉCNICO EM SEGURANÇA DO TRABALHO COM ENCARGOS COMPLEMENTARES	Livro SINAPI: Cálculos e Parâmetros	H	36,0000000	27,60	993,60	
Composição Auxiliar	93572	SINAPI	ENCARREGADO GERAL DE OBRAS COM ENCARGOS COMPLEMENTARES	Livro SINAPI: Cálculos e Parâmetros	MES	0,8000000	6.253,78	5.003,02	
Composição Auxiliar	101460	SINAPI	VIGIA DIURNO COM ENCARGOS COMPLEMENTARES	Livro SINAPI: Cálculos e Parâmetros	MES	0,8000000	3.867,38	3.093,90	
				MO sem LS =>	8.985,93	LS =>	0,00	MO com LS =>	8.985,93
				Valor do BDI =>	3.013,93		Valor com BDI =>		15.525,06

Composição	CAESB ADP. 2	Próprio	PERFURAÇÃO DE POÇO TUBULAR	Poço	UN	1,0000000	88.246,57	88.246,57
Valor com BDI =>								109.505,17

2.2.1	Código	Banco	Descrição	Tipo	Und	Quant.	Valor Unit	Total	
Composição	SEFIR COMP. 12	Próprio	INSTALAÇÃO DO POÇO TUBULAR	ASTU - ASSENTAMENTO DE TUBOS E PECAS	unid	1,0000000	26.961,25	26.961,25	
Insumo	CCU 1	Próprio	Fornecimento e Instalação de Bomba submersa de 2,0 CV,Monofásica, 220 V, vazão de 4,00 m³/h, com motor rebominável e lubrificado com água	Material	unid	1,0000000	5.366,00	5.366,00	
Insumo	CCU 2	Próprio	Fornecimento e Instalação de Painel de Comando Elétrico de 2,0 CV, Monofásico, partida direta, completo	Material	unid	1,0000000	3.999,48	3.999,48	
Insumo	CCU 3	Próprio	Fornecimento e instalação de Tubo edutor PVC de 1.1/2" com luva	Material	unid	76,0000000	58,41	4.439,16	
Insumo	CCU 4	Próprio	Fornecimento e Instalação de Cabo Chato submerso trifásico de 3 x 6 mm²	Material	unid	86,0000000	29,17	2.508,62	
Insumo	CCU 5	Próprio	Barrilete (curvas e conexões)	Material	unid	1,0000000	2.821,49	2.821,49	
Insumo	CCU 6	Próprio	Transporte de equipamentos	Material	km	550,0000000	14,23	7.826,50	
MO sem LS =>					0,00	LS =>	0,00	MO com LS =>	0,00
Valor do BDI =>					6.494,97	Valor com BDI =>			33.456,22

2.2.2	Código	Banco	Descrição	Tipo	Und	Quant.	Valor Unit	Total
Composição	SEFIR COMP. 03	Próprio	AQUISIÇÃO E INSTALAÇÃO DE DOSADOR DE CLORO	INHI - INSTALAÇÕES HIDROS SANITÁRIAS	und	1,0000000	1.272,70	1.272,70
Composição Auxiliar	88267	SINAPI	ENCANADOR OU BOMBEIRO HIDRÁULICO COM ENCARGOS COMPLEMENTARES	Livro SINAPI: Cálculos e Parâmetros	H	4,0000000	26,67	106,68
Composição Auxiliar	88248	SINAPI	AUXILIAR DE ENCANADOR OU BOMBEIRO HIDRÁULICO COM ENCARGOS COMPLEMENTARES	Livro SINAPI: Cálculos e Parâmetros	H	4,0000000	21,82	87,28
Composição Auxiliar	95956	SINAPI	(COMPOSIÇÃO REPRESENTATIVA) EXECUÇÃO DE ESTRUTURAS DE CONCRETO ARMADO, PARA EDIFICAÇÃO HABITACIONAL UNIFAMILIAR TÉRREA (CASA EM EMPREENDIMENTOS), FCK = 25 MPA. AF_01/2017	FUES - FUNDAÇÕES E ESTRUTURAS	m³	0,0200000	2.636,67	52,73

Insumo	7065	ORSE	Hipoclorador ou dosador de soluções, com regulador p/ 6,12 ou 24 l/h	Material	un	1,0000000	647,56	647,56	
Insumo	00001959	SINAPI	CURVA DE PVC 90 GRAUS, SOLDABEL, 50 MM, COR MARROM, PARA AGUA FRIA PREDIAL	Material	UN	2,0000000	13,03	26,06	
Insumo	00003540	SINAPI	JOELHO PVC, SOLDABEL, 90 GRAUS, 50 MM, COR MARROM, PARA AGUA FRIA PREDIAL	Material	UN	2,0000000	4,99	9,98	
Insumo	00011677	SINAPI	REGISTRO DE ESFERA, PVC, COM VOLANTE, VS, SOLDABEL, DN 50 MM, COM CORPO DIVIDIDO	Material	UN	3,0000000	59,96	179,88	
Insumo	00007142	SINAPI	TE SOLDABEL, PVC, 90 GRAUS,50 MM, PARA AGUA FRIA PREDIAL (NBR 5648)	Material	UN	2,0000000	9,64	19,28	
Insumo	00009875	SINAPI	TUBO PVC, SOLDABEL, DE 50 MM, AGUA FRIA (NBR-5648)	Material	M	2,0000000	15,42	30,84	
Insumo	00010404	SINAPI	VALVULA DE RETENCAO HORIZONTAL, DE BRONZE (PN-25), 1/2", 400 PSI, TAMPA DE PORCA DE UNIAO, EXTREMIDADES COM ROSCA	Material	UN	1,0000000	112,41	112,41	
MO sem LS ==>					158,06	LS ==>	0,00	MO com LS ==>	158,06

Valor do BDI => 306,59 Valor com BDI => 1.579,29

2.2.3	Código	Banco	Descrição	Tipo	Und	Quant.	Valor Unit	Total	
Composição	SEFIR COMP. 04	Próprio	CASA DE ABRIGO DO QUADRO DE COMANDO DA BOMBA E BARRILETE COM 5,29 m², COM INSTALAÇÃO ELÉTRICA MONOFÁSICA	SEES - SERVIÇOS ESPECIAIS	unid	1,0000000	11.239,12	11.239,12	
Composição Auxiliar	98524	SINAPI	LIMPEZA MANUAL DE VEGETAÇÃO EM TERRENO COM ENXADA. AF_03/2024	Supressão Vegetal	m²	50,0000000	4,62	231,00	
Composição Auxiliar	99059	SINAPI	LOCAÇÃO CONVENCIONAL DE OBRA, UTILIZANDO GABARITO DE TÁBUAS CORRIDAS PONTALETADAS A CADA 2,00M - 2 UTILIZAÇÕES. AF_03/2024	Locação de Obras	M	9,2000000	60,18	553,65	
Composição Auxiliar	93358	SINAPI	ESCAVAÇÃO MANUAL DE VALA. AF_09/2024	Escavação de Valas	m³	1,0300000	85,87	88,44	
Composição Auxiliar	103800	SINAPI	PEDRA ARGAMASSADA COM CIMENTO E AREIA 1:3, 40% DE ARGAMASSA EM VOLUME - AREIA E PEDRA DE MÃO COMERCIAIS - FORNECIMENTO E ALVENARIA DE EMBASAMENTO COM BLOCO ESTRUTURAL DE CERÂMICA, DE 14X19X29CM E ARGAMASSA DE ASSENTAMENTO COM PREPARO EM BETONEIRA. AF_05/2020	Dissipadores de Energia	m³	0,8000000	666,00	532,80	
Composição Auxiliar	101166	SINAPI	COMPOSIÇÃO PARAMÉTRICA PARA EXECUÇÃO DE ESTRUTURAS DE CONCRETO ARMADO, PARA EDIFICAÇÃO HABITACIONAL UNIFAMILIAR TERREA (CASA EM EMPREENDIMENTOS), FCK = 25 MPA. AF_11/2022	Alvenarias Diversas	m³	0,2200000	674,24	148,33	
Composição Auxiliar	104487	SINAPI	COMPOSIÇÃO PARAMÉTRICA PARA EXECUÇÃO DE ESTRUTURAS DE CONCRETO ARMADO, PARA EDIFICAÇÃO HABITACIONAL UNIFAMILIAR TERREA (CASA EM EMPREENDIMENTOS), FCK = 25 MPA. AF_11/2022	FUES - FUNDAÇÕES E ESTRUTURAS	m³	0,1000000	2.708,65	270,86	
Composição Auxiliar	104487	SINAPI	COMPOSIÇÃO PARAMÉTRICA PARA EXECUÇÃO DE ESTRUTURAS DE CONCRETO ARMADO, PARA EDIFICAÇÃO HABITACIONAL UNIFAMILIAR TERREA (CASA EM EMPREENDIMENTOS), FCK = 25 MPA. AF_11/2022	FUES - FUNDAÇÕES E ESTRUTURAS	m³	0,2800000	2.708,65	758,42	
Composição Auxiliar	103323	SINAPI	ALVENARIA DE VEDAÇÃO DE BLOCOS CERÂMICOS FURADOS NA VERTICAL DE 9X19X39 CM (ESPESSURA 9 CM) E ARGAMASSA DE ASSENTAMENTO COM PREPARO MANUAL. AF_12/2021	Alvenaria de Vedação	m²	19,0000000	61,74	1.173,06	
Composição Auxiliar	101162	SINAPI	ALVENARIA DE VEDAÇÃO COM ELEMENTO VAZADO DE CERÂMICA (COBOGÔ) DE 7X20X20CM E ARGAMASSA DE ASSENTAMENTO COM PREPARO EM BETONEIRA. AF_05/2020	Alvenarias Diversas	m²	2,0000000	158,51	317,02	
Composição Auxiliar	92539	SINAPI	TRAMA DE MADEIRA COMPOSTA POR RIPAS, CAIBROS E TERÇAS PARA TELHADOS DE ATÉ 2 ÁGUAS PARA TELHA DE ENCAIXE DE CERÂMICA OU TELHAMENTO COM TELHA CERÂMICA CAPA-CANAL, TIPO COLONIAL, COM MAIS DE 2 ÁGUAS, INCLUSO TRANSPORTE VERTICAL. AF_07/2019	Estrutura e Trama para Cobertura	m²	9,0000000	64,72	582,48	
Composição Auxiliar	94204	SINAPI	TELHAMENTO COM TELHA CERÂMICA CAPA-CANAL, TIPO COLONIAL, COM MAIS DE 2 ÁGUAS, INCLUSO TRANSPORTE VERTICAL. AF_07/2019	Telhamento para Cobertura	m²	9,0000000	46,02	414,18	
Composição Auxiliar	101747	SINAPI	PISO EM CONCRETO 20 MPA PREPARO MECÂNICO, ESPESSURA 7CM. AF_09/2020	Pisos	m²	4,0000000	102,24	408,96	
Composição Auxiliar	98679	SINAPI	PISO CIMENTADO, TRAÇO 1:3 (CIMENTO E AREIA), ACABAMENTO LISO, ESPESSURA 2,0 CM, PREPARO MECÂNICO DA ARGAMASSA. AF_09/2020	Pisos	m²	4,0000000	44,45	177,80	
Composição Auxiliar	94994	SINAPI	EXECUÇÃO DE PASSEIO (CALÇADA) OU PISO DE CONCRETO COM CONCRETO MOLDADO IN LOCO, FEITO EM OBRA, ACABAMENTO CONVENCIONAL, ESPESSURA 8 CM, ARMADO. AF_08/2022	Passeios de Concreto	m²	5,0000000	108,30	541,50	
Composição Auxiliar	87878	SINAPI	CHAPISCO APLICADO EM ALVENARIAS E ESTRUTURAS DE CONCRETO INTERNAS, COM COLHER DE PEDREIRO. ARGAMASSA TRAÇO 1:3 COM PREPARO MANUAL. AF_10/2022	Chapisco	m²	47,8400000	5,17	247,33	
Composição Auxiliar	87529	SINAPI	MASSA ÚNICA, EM ARGAMASSA TRAÇO 1:2:8, PREPARO MECÂNICO, APLICADA MANUALMENTE EM PAREDES INTERNAS DE AMBIENTES COM ÁREA ENTRE 5M² E 10M², E = 17,5MM, COM TALISCAS. AF_03/2024	Massa Única Interna	m²	40,0000000	37,62	1.504,80	
Composição Auxiliar	C1958	SEINFRA	PORTA DE FERRO COMPACTA EM CHAPA, INCLUS. BATENTES E FERRAGENS	0	m²	1,6800000	395,60	664,60	
Composição Auxiliar	C0588	SEINFRA	CAIAÇÃO EM DUAS DEMÃOS COM SUPERCAL	0	m²	47,8400000	5,81	277,95	
Composição Auxiliar	88489	SINAPI	PINTURA LÁTEX ACRÍLICA PREMIUM, APLICAÇÃO MANUAL EM PAREDES, DUAS DEMÃOS. AF_04/2023	Pintura Interna	m²	47,8400000	12,72	608,52	
Composição Auxiliar	9537	SINAPI	LIMPEZA FINAL DA OBRA	SEDI - SERVIÇOS DIVERSOS	m²	5,2900000	4,24	22,42	
Insumo	INST-EL	Próprio	INSTALAÇÕES ELÉTRICAS	Serviços	UDN	1,0000000	1.715,00	1.715,00	
				MO sem LS =>	3.168,68	LS =>	0,00	MO com LS =>	3.168,68
				Valor do BDI =>	2.707,50	Valor com BDI =>		13.946,62	

2.2.4	Código	Banco	Descrição	Tipo	Und	Quant.	Valor Unit	Total	
Composição	COMP. 5	Próprio	CERCA DE ARAME FARPADO COM 10 FIOS E C/ ESTACAS DE P.M.C, CADA 2,5 m, COM DIMENSÕES DE 10 x 10 m, INCLUSO PORTÃO DE ABRIR (2,00 m x 3,00 m)	ASTU - ASSENTAMENTO DE TUBOS E PECAS	UND	1,0000000	2.763,88	2.763,88	
Composição Auxiliar	88309	SINAPI	PEDREIRO COM ENCARGOS COMPLEMENTARES	Livro SINAPI: Cálculos e Parâmetros	H	8,0000000	27,39	219,12	
Composição Auxiliar	C1999	SEINFRA	PORTÃO DE FERRO EM BARRA CHATA TIPO TIJOLINHO	0	m²	6,0000000	215,75	1.294,50	
Insumo	00036797	SINAPI	MOURAO DE CONCRETO CURVO, *10 X 10* CM, H= *2,60* M + CURVA DE 0,40 M	Material	UN	12,0000000	57,34	688,08	
Insumo	00000339	SINAPI	ARAME FARPADO GALVANIZADO, 14 BWG (2,11 MM), CLASSE 250	Material	M	400,0000000	1,35	540,00	
Insumo	00043130	SINAPI	ARAME GALVANIZADO 12 BWG, D = 2,76 MM (0,048 KG/M) OU 14 BWG, D = 2,11 MM (0,026 KG/M)	Material	KG	1,0000000	22,18	22,18	
MO sem LS =>					414,00	LS =>	0,00	MO com LS =>	414,00
Valor do BDI =>					665,82	Valor com BDI =>		3.429,70	

2.3.1	Código	Banco	Descrição	Tipo	Und	Quant.	Valor Unit	Total
Composição	93358	SINAPI	ESCAVAÇÃO MANUAL DE VALA. AF_09/2024	Escavação de Valas	m³	1,0000000	85,87	85,87
Composição Auxiliar	88316	SINAPI	SERVENTE COM ENCARGOS COMPLEMENTARES	Livro SINAPI: Cálculos e Parâmetros	H	3,9557667	21,71	85,87
				MO sem LS =>	60,00	LS =>	0,00	MO com LS =>
				Valor do BDI =>	20,69	Valor com BDI =>		

2.3.2	Código	Banco	Descrição	Tipo	Und	Quant.	Valor Unit	Total	
Composição	102326	SINAPI	ESCAVAÇÃO MECANIZADA DE VALA COM PROF. ATÉ 1,5 M (MÉDIA MONTANTE E JUSANTE/UMA COMPOSIÇÃO POR TRECHO), RETROESCAV. (0,26 M3), LARGURA MENOR QUE 0,8 M, EM SOLO DE 2A CATEGORIA, EM	Escavação de Valas	m³	1,0000000	11,78	11,78	
Composição Auxiliar	5678	SINAPI	RETROESCAVADEIRA SOBRE RODAS COM CARREGADEIRA, TRAÇÃO 4X4, POTÊNCIA LÍQ. 88 HP, CAÇAMBA CARREG. CAP. MÍN. 1 M3, CAÇAMBA RETRO CAP. 0,26 M3, PESO OPERACIONAL MÍN. 6.674 KG, PROFUNDIDADE ESCAVAÇÃO MÁX. 4,37 M - CHP DIURNO. AF_06/2014	Custos Horários Produtivo e Improdutivo dos Equipamentos	CHP	0,0447661	146,07	6,53	
Composição Auxiliar	5679	SINAPI	RETROESCAVADEIRA SOBRE RODAS COM CARREGADEIRA, TRAÇÃO 4X4, POTÊNCIA LÍQ. 88 HP, CAÇAMBA CARREG. CAP. MÍN. 1 M3, CAÇAMBA RETRO CAP. 0,26 M3, PESO OPERACIONAL MÍN. 6.674 KG, PROFUNDIDADE ESCAVAÇÃO MÁX. 4,37 M - CHI DIURNO. AF_06/2014	Custos Horários Produtivo e Improdutivo dos Equipamentos	CHI	0,0504956	63,27	3,19	
MO sem LS =>					3,80	LS =>	0,00	MO com LS =>	3,80
Valor do BDI =>					2,84	Valor com BDI =>		14,62	

2.3.3	Código	Banco	Descrição	Tipo	Und	Quant.	Valor Unit	Total	
Composição	SEFIR COMP. 06	Próprio	ASSENTAMENTO, FORNECIMENTO, CARGA, TRANSPORTE, DESCARGA DE TUBOS E PEÇAS ATÉ 15KM DE TUBOS DE PVC PBA CLASSE 12,	ASTU - ASSENTAMENTO DE TUBOS E PECAS	m	1,0000000	53,73	53,73	
Composição Auxiliar	88246	SINAPI	ASSENTADOR DE TUBOS COM ENCARGOS COMPLEMENTARES	Livro SINAPI: Cálculos e Parâmetros	H	0,0400000	19,63	0,78	
Composição Auxiliar	88316	SINAPI	SERVENTE COM ENCARGOS COMPLEMENTARES	Livro SINAPI: Cálculos e Parâmetros	H	0,0800000	21,71	1,73	
Composição Auxiliar	91377	SINAPI	CAMINHÃO TOCO, PESO BRUTO TOTAL 16.000 KG, CARGA ÚTIL MÁXIMA DE 10.685 KG, DISTÂNCIA ENTRE EIXOS 4,80 M, POTÊNCIA 189 CV EXCLUSIVE CARROÇERIA - IMPOSTOS E SEGUROS, AF_ 06/2014	Depreciação, Juros, Impostos e Seguros, Manutenção e Materiais na Operação dos Equipamentos	H	1,1000000	3,22	3,54	
Insumo	00000329	SINAPI	ANEL BORRACHA, PARA TUBO/CONEXAO PVC PBA, DN 75 MM, PARA REDE AGUA	Material	UN	0,4000000	8,40	3,36	
Insumo	00001922	SINAPI	CURVA DE PVC 45 GRAUS, SOLDAVEL, 75 MM, COR MARROM, PARA AGUA	Material	UN	0,3500000	30,93	10,82	
Insumo	00036084	SINAPI	TUBO PVC PBA JEI, CLASSE 12, DN 50 MM, PARA REDE DE AGUA (NBR 5647)	Material	M	1,0000000	23,34	23,34	
MO sem LS =>					1,77	LS =>	0,00	MO com LS =>	1,77
Valor do BDI =>					12,94	Valor com BDI =>		66,67	

Composição	93378	SINAPI	REATERRO MECANIZADO DE VALA COM RETROESCAVADEIRA	Aterro e Reaterro de Valas	m³	1,0000000	23,00	23,00	
Composição Auxiliar	5678	SINAPI	RETROESCAVADEIRA SOBRE RODAS COM CARREGADEIRA, TRAÇÃO 4X4, POTÊNCIA LIQ. 88 HP, CAÇAMBA CARREG. CAP. MÍN. 1 M3, CAÇAMBA RETRO CAP. 0,26 M3, PESO OPERACIONAL MÍN. 6.674 KG, PROFUNDIDADE ESCAVAÇÃO MÁX. 4,37 M - CHP DIURNO. AF_06/2014	Custos Horários Produtivo e Improdutivo dos Equipamentos	CHP	0,0538000	146,07	7,85	
Composição Auxiliar	5679	SINAPI	RETROESCAVADEIRA SOBRE RODAS COM CARREGADEIRA, TRAÇÃO 4X4, POTÊNCIA LIQ. 88 HP, CAÇAMBA CARREG. CAP. MÍN. 1 M3, CAÇAMBA CAMINHÃO PIPA 10.000 L TRUCADO, PESO BRUTO TOTAL 23.000 KG, CARGA ÚTIL MÁXIMA 15.935 KG, DISTÂNCIA ENTRE EIXOS 4,8 M.	Custos Horários Produtivo e Improdutivo dos Equipamentos	CHI	0,0777000	63,27	4,91	
Composição Auxiliar	5901	SINAPI	CAMINHÃO PIPA 10.000 L TRUCADO, PESO BRUTO TOTAL 23.000 KG, CARGA ÚTIL MÁXIMA 15.935 KG, DISTÂNCIA ENTRE EIXOS 4,8 M.	Custos Horários Produtivo e Improdutivo dos Equipamentos	CHP	0,0054000	311,75	1,68	
Composição Auxiliar	5903	SINAPI	CAMINHÃO PIPA 10.000 L TRUCADO, PESO BRUTO TOTAL 23.000 KG, CARGA ÚTIL MÁXIMA 15.935 KG, DISTÂNCIA ENTRE EIXOS 4,8 M, POTÊNCIA 230 CV, INCLUSIVE TANQUE DE AÇO PARA TRANSPORTE DE SERVENTE COM ENCARGOS COMPLEMENTARES	Custos Horários Produtivo e Improdutivo dos Equipamentos	CHI	0,0006000	70,88	0,04	
Composição Auxiliar	88316	SINAPI		Livro SINAPI: Cálculos e Parâmetros	H	0,0734000	21,71	1,59	
Composição Auxiliar	91533	SINAPI	COMPACTADOR DE SOLOS DE PERCUSSÃO (SOQUETE) COM MOTOR A GASOLINA 4 TEMPOS, POTÊNCIA 4 CV - CHP DIURNO. AF_08/2015	Custos Horários Produtivo e Improdutivo dos Equipamentos	CHP	0,1962000	35,36	6,93	
MO sem LS =>					8,74	LS =>	0,00	MO com LS =>	8,74



Valor do BDI => 5,54 Valor com BDI => 28,54

Composição	94316 SINAPI	ATERRO MECANIZADO DE VALA COM RETROESCAVADEIRA (CAPACIDADE DE 10.000 L, POTÊNCIA LÍQ. 88 HP, CAÇAMBA CARREG. CAP. MIN. 1 M3, CAÇAMBA RETROESCAVADEIRA SOBRE RODAS COM CARREGADEIRA, TRACÇÃO 4X4, POTÊNCIA LÍQ. 88 HP, CAÇAMBA CARREG. CAP. MIN. 1 M3, CAÇAMBA CAMINHÃO PIPA 10.000 L TRUCADO, PESO BRUTO TOTAL 23.000 KG, CARGA ÚTIL MÁXIMA 15.935 KG, DISTÂNCIA ENTRE EIXOS 4,8 M, CAMINHÃO PIPA 10.000 L TRUCADO, PESO BRUTO TOTAL 23.000 KG, CARGA ÚTIL MÁXIMA 15.935 KG, DISTÂNCIA ENTRE EIXOS 4,8 M. SERVENTE COM ENCARGOS COMPLEMENTARES	Aterro e Reaterro de Valas	m³	1,0000000	71,50	71,50
Composição Auxiliar	5678 SINAPI	RETROESCAVADEIRA SOBRE RODAS COM CARREGADEIRA, TRACÇÃO 4X4, POTÊNCIA LÍQ. 88 HP, CAÇAMBA CARREG. CAP. MIN. 1 M3, CAÇAMBA RETROESCAVADEIRA SOBRE RODAS COM CARREGADEIRA, TRACÇÃO 4X4, POTÊNCIA LÍQ. 88 HP, CAÇAMBA CARREG. CAP. MIN. 1 M3, CAÇAMBA CAMINHÃO PIPA 10.000 L TRUCADO, PESO BRUTO TOTAL 23.000 KG, CARGA ÚTIL MÁXIMA 15.935 KG, DISTÂNCIA ENTRE EIXOS 4,8 M, CAMINHÃO PIPA 10.000 L TRUCADO, PESO BRUTO TOTAL 23.000 KG, CARGA ÚTIL MÁXIMA 15.935 KG, DISTÂNCIA ENTRE EIXOS 4,8 M. SERVENTE COM ENCARGOS COMPLEMENTARES	Custos Horários Produtivo e Improdutivo dos Equipamentos	CHP	0,0382000	146,07	5,57
Composição Auxiliar	5679 SINAPI	RETROESCAVADEIRA SOBRE RODAS COM CARREGADEIRA, TRACÇÃO 4X4, POTÊNCIA LÍQ. 88 HP, CAÇAMBA CARREG. CAP. MIN. 1 M3, CAÇAMBA CAMINHÃO PIPA 10.000 L TRUCADO, PESO BRUTO TOTAL 23.000 KG, CARGA ÚTIL MÁXIMA 15.935 KG, DISTÂNCIA ENTRE EIXOS 4,8 M, CAMINHÃO PIPA 10.000 L TRUCADO, PESO BRUTO TOTAL 23.000 KG, CARGA ÚTIL MÁXIMA 15.935 KG, DISTÂNCIA ENTRE EIXOS 4,8 M. SERVENTE COM ENCARGOS COMPLEMENTARES	Custos Horários Produtivo e Improdutivo dos Equipamentos	CHI	0,0551000	63,27	3,48
Composição Auxiliar	5901 SINAPI	RETROESCAVADEIRA SOBRE RODAS COM CARREGADEIRA, TRACÇÃO 4X4, POTÊNCIA LÍQ. 88 HP, CAÇAMBA CARREG. CAP. MIN. 1 M3, CAÇAMBA CAMINHÃO PIPA 10.000 L TRUCADO, PESO BRUTO TOTAL 23.000 KG, CARGA ÚTIL MÁXIMA 15.935 KG, DISTÂNCIA ENTRE EIXOS 4,8 M, CAMINHÃO PIPA 10.000 L TRUCADO, PESO BRUTO TOTAL 23.000 KG, CARGA ÚTIL MÁXIMA 15.935 KG, DISTÂNCIA ENTRE EIXOS 4,8 M. SERVENTE COM ENCARGOS COMPLEMENTARES	Custos Horários Produtivo e Improdutivo dos Equipamentos	CHP	0,0054000	311,75	1,68
Composição Auxiliar	5903 SINAPI	RETROESCAVADEIRA SOBRE RODAS COM CARREGADEIRA, TRACÇÃO 4X4, POTÊNCIA LÍQ. 88 HP, CAÇAMBA CARREG. CAP. MIN. 1 M3, CAÇAMBA CAMINHÃO PIPA 10.000 L TRUCADO, PESO BRUTO TOTAL 23.000 KG, CARGA ÚTIL MÁXIMA 15.935 KG, DISTÂNCIA ENTRE EIXOS 4,8 M, CAMINHÃO PIPA 10.000 L TRUCADO, PESO BRUTO TOTAL 23.000 KG, CARGA ÚTIL MÁXIMA 15.935 KG, DISTÂNCIA ENTRE EIXOS 4,8 M. SERVENTE COM ENCARGOS COMPLEMENTARES	Custos Horários Produtivo e Improdutivo dos Equipamentos	CHI	0,0006000	70,88	0,04
Composição Auxiliar	88316 SINAPI	RETROESCAVADEIRA SOBRE RODAS COM CARREGADEIRA, TRACÇÃO 4X4, POTÊNCIA LÍQ. 88 HP, CAÇAMBA CARREG. CAP. MIN. 1 M3, CAÇAMBA CAMINHÃO PIPA 10.000 L TRUCADO, PESO BRUTO TOTAL 23.000 KG, CARGA ÚTIL MÁXIMA 15.935 KG, DISTÂNCIA ENTRE EIXOS 4,8 M, CAMINHÃO PIPA 10.000 L TRUCADO, PESO BRUTO TOTAL 23.000 KG, CARGA ÚTIL MÁXIMA 15.935 KG, DISTÂNCIA ENTRE EIXOS 4,8 M. SERVENTE COM ENCARGOS COMPLEMENTARES	Livro SINAPI: Cálculos e Parâmetros	H	0,0521000	21,71	1,13
Composição Auxiliar	91533 SINAPI	RETROESCAVADEIRA SOBRE RODAS COM CARREGADEIRA, TRACÇÃO 4X4, POTÊNCIA LÍQ. 88 HP, CAÇAMBA CARREG. CAP. MIN. 1 M3, CAÇAMBA CAMINHÃO PIPA 10.000 L TRUCADO, PESO BRUTO TOTAL 23.000 KG, CARGA ÚTIL MÁXIMA 15.935 KG, DISTÂNCIA ENTRE EIXOS 4,8 M, CAMINHÃO PIPA 10.000 L TRUCADO, PESO BRUTO TOTAL 23.000 KG, CARGA ÚTIL MÁXIMA 15.935 KG, DISTÂNCIA ENTRE EIXOS 4,8 M. SERVENTE COM ENCARGOS COMPLEMENTARES	Custos Horários Produtivo e Improdutivo dos Equipamentos	CHP	0,1634000	35,36	5,77
Insumo	00006079 SINAPI	COMPACTADOR DE SOLOS DE PERCUSSÃO (SOQUETE) COM MOTOR A GASOLINA 4 TEMPOS, POTÊNCIA 4 CV - CHP DIURNO. AF. 08/2015 ARGILA, ARGILA VERMELHA OU ARGILA ARENOSA (RETIRADA NA JAZIDA, SEM TRANSPORTE)	Material	m³	1,3889000	38,76	53,83

MO sem LS => 6,75 LS => 0,00 MO com LS => 6,75

Valor do BDI => 17,22 Valor com BDI => 88,72

2.4.1	Código	Banco	Descrição	Tipo	Und	Quant.	Valor Unit	Total
Composição	SEFIR COMP. 09	Próprio	Reservatório de 5 m³ fibra em base de concreto pré-moldado de 10,00 m de altura (8,00m de altura livre e 2,00m enterrado) com 2 pilares e 01 laje. calçada. PEDREIRO COM ENCARGOS COMPLEMENTARES	INHI - INSTALAÇÕES HIDROS SANITÁRIAS	unid	1,0000000	17.538,16	17.538,16
Composição Auxiliar	88309 SINAPI		RESERVATÓRIO EM CONCRETO PRÉ-MOLDADO COM 2 PILARES E 01 LAJE. CALÇADA. PEDREIRO COM ENCARGOS COMPLEMENTARES	Livro SINAPI: Cálculos e Parâmetros	H	12,0000000	27,39	328,68
Composição Auxiliar	88316 SINAPI		SERVENTE COM ENCARGOS COMPLEMENTARES	Livro SINAPI: Cálculos e Parâmetros	H	20,0000000	21,71	434,20
Composição Auxiliar	90105 SINAPI		ESCAVAÇÃO MECANIZADA DE VALA COM PROFUNDIDADE ATÉ 1,5 M (MÉDIA MONTANTE E JUSANTE/UMA COMPOSIÇÃO POR TRECHO), CONCRETO CICLOPICO FCK = 15MPa, 30% PEDRA DE MÃO EM VOLUME REAL, INCLUSIVE LANÇAMENTO. AF. 05/2021	Escavação de Valas	m³	4,1300000	8,87	36,63
Composição Auxiliar	102487 SINAPI		CONCRETO CICLOPICO FCK = 15MPa, 30% PEDRA DE MÃO EM VOLUME REAL, INCLUSIVE LANÇAMENTO. AF. 05/2021	Produção de Concreto	m³	1,8750000	748,75	1.403,90
Insumo	283205	Próprio	BASE PARA RESERVATÓRIO EM CONCRETO PRÉ-MOLDADO COM H=8,00M, COM 02 PILARES E 01 LAJE	Material	unid	1,0000000	12.000,00	12.000,00
Insumo	00037105 SINAPI		CAIXA D'ÁGUA / RESERVATÓRIO EM POLIESTER REFORÇADO COM FIBRA DE VIDRO, 5000 LITROS, COM TAMPA	Material	UN	1,0000000	3.334,75	3.334,75

MO sem LS => 914,75 LS => 0,00 MO com LS => 914,75

Valor do BDI => 4.224,94 Valor com BDI => 21.763,10

2.4.3	Código	Banco	Descrição	Tipo	Und	Quant.	Valor Unit	Total
Composição	13168	ORSE	Transportes de máquinas e equipamentos por caminhão	Transportes	km	1,0000000	12,00	12,00
Insumo	13956	ORSE	Transporte de máquinas e equipamentos por prancha rebaxada Km	Serviços	Km	1,0000000	12,00	12,00

MO sem LS => 0,00 LS => 0,00 MO com LS => 0,00

Valor do BDI => 2,89 Valor com BDI => 14,89

2.4.3	Código	Banco	Descrição	Tipo	Und	Quant.	Valor Unit	Total
Composição	SEFIR COMP. 10	Próprio	FORNECIMENTOS E INSTALAÇÃO DE TUBOS E CONEXÕES PARA RESERVATÓRIO ELEVADO, INCLUINDO TUBO DN 50 MM, ADAPTADOR ENCANADOR OU BOMBEIRO HIDRÁULICO COM ENCARGOS COMPLEMENTARES	ASTU - ASSENTAMENTO DE TUBOS E PECAS	unid	1,0000000	1.145,74	1.145,74
Composição Auxiliar	88267 SINAPI		ENCANADOR OU BOMBEIRO HIDRÁULICO COM ENCARGOS COMPLEMENTARES	Livro SINAPI: Cálculos e Parâmetros	H	2,5000000	26,67	66,67
Composição Auxiliar	88248 SINAPI		AUXILIAR DE ENCANADOR OU BOMBEIRO HIDRÁULICO COM ENCARGOS COMPLEMENTARES	Livro SINAPI: Cálculos e Parâmetros	H	3,5000000	21,82	76,37
Insumo	00036084 SINAPI		TUBO PVC PBA JEI, CLASSE 12, DN 50 MM, PARA REDE DE AGUA (NBR 5647)	Material	M	30,0000000	23,34	700,20
Insumo	00000325 SINAPI		ANEL BORRACHA, PARA TUBO/CONEXAO PVC PBA, DN 50 MM, PARA REDE AGUA	Material	UN	1,0000000	2,96	2,96
Insumo	00020078 SINAPI		PASTA LUBRIFICANTE PARA TUBOS E CONEXOES COM JUNTA ELASTICA, EMBALAGEM DE 400g GR (USO EM PVC, ACO, POLIETILENO E OUTROS)	Material	UN	0,0050000	29,05	0,14
Insumo	00001831 SINAPI		CURVA PVC PBA, JE, PB, 45 GRAUS, DN 50 / DE 60 MM, PARA REDE DE AGUA	Material	UN	2,0000000	41,56	83,12
Insumo	00000099 SINAPI		ADAPTADOR PVC SOLDAVEL, COM FLANGE E ANEL DE VEDACAO, 50 MM X 1 1/2", PARA CAIXA D'AGUA	Material	UN	1,0000000	26,20	26,20
Insumo	00006028 SINAPI		REGISTRO GAVETA BRUTO EM LATAO FORJADO, BITOLA 2"	Material	UN	1,0000000	147,29	147,29
Insumo	8881	ORSE	Boia Automática, 15 amperes (regulador de nível de caixa d'água)	Material	un	1,0000000	42,79	42,79

MO sem LS => 107,16 LS => 0,00 MO com LS => 107,16

Valor do BDI => 276,01 Valor com BDI => 1.421,75

2.5.6	Código	Banco	Descrição	Tipo	Und	Quant.	Valor Unit	Total
Composição	COMP. 7	Próprio	TRANSPORTE DE TUBOS	ASTU - ASSENTAMENTO DE TUBOS E PECAS	KM	1,0000000	7,65	7,65
Composição Auxiliar	88316 SINAPI		SERVENTE COM ENCARGOS COMPLEMENTARES	Livro SINAPI: Cálculos e Parâmetros	H	0,0500000	21,71	1,08
Composição Auxiliar	88252 SINAPI		AUXILIAR DE SERVIÇOS GERAIS COM ENCARGOS COMPLEMENTARES	Livro SINAPI: Cálculos e Parâmetros	H	0,0500000	21,57	1,07
Insumo	13957	ORSE	Transportes de máquinas e equipamentos por caminhão muncK	Serviços	km	1,0000000	5,50	5,50

MO sem LS => 1,50 LS => 0,00 MO com LS => 1,50

Valor do BDI => 1,84 Valor com BDI => 9,49

2.6.1	Código	Banco	Descrição	Tipo	Und	Quant.	Valor Unit	Total
Composição	COMP. 8	Próprio	CHAFARIZ COM 4 TORNEIRAS	ASTU - ASSENTAMENTO DE	UND	1,0000000	2.033,36	2.033,36
Composição Auxiliar	6457	ORSE	Concreto armado fck=15MPa fabricado na obra, adensado e lançado, para Uso Geral, com formas planas em compensado resinado 12mm (05 usos)	Conversão InfoWOrca	m³	0,5000000	2.453,96	1.226,98
Insumo	00007603 SINAPI		TORNEIRA DE METAL AMARELO, PARA TANQUE / JARDIM, DE PAREDE, SEM BICO, CANO CURTO, PADRAO POPULAR / USO GERAL, 1/2" OU 3/4"	Material	UN	4,0000000	43,47	173,88
Insumo	00012409 SINAPI		LUBRIFICANTE PARA EQUIPAMENTOS DE FERRO GALVANIZADO, COM ROSCA BSP MACHO/FEMEA, DE 1" X 3/4"	Material	UN	4,0000000	16,78	67,12

Insumo	00003910	SINAPI	LUVA DE FERRO GALVANIZADO, COM ROSCA BSP, DE 1"	Material	UN	1,0000000	11,49	11,49	
Insumo	00001787	SINAPI	CURVA 90 GRAUS DE FERRO GALVANIZADO, COM ROSCA BSP FEMEA, DE 1"	Material	UN	1,0000000	32,43	32,43	
Insumo	00021010	SINAPI	TUBO ACO GALVANIZADO COM COSTURA, CLASSE LEVE, DN 25 MM (1"), E = 2,65 MM, *2,11* KG/M (NBR 5580)	Material	M	3,0000000	31,97	95,91	
Insumo	00000791	SINAPI	BUCHA DE REDUCAO DE FERRO GALVANIZADO, COM ROSCA BSP, DE 1 1/2" X 1"	Material	UN	1,0000000	17,75	17,75	
Insumo	00000110	SINAPI	ADAPTADOR PVC SOLDAVEL CURTO COM BOLSA E ROSCA, 40 MM X 1 1/2", PARA AGUA FRIA	Material	UN	1,0000000	6,22	6,22	
Insumo	MONT-CH	Próprio	MONTAGEM E ASSENTAMENTO DE TUBOS E PEÇAS PARA CHAFARIZ	Serviços	UND	1,0000000	401,58	401,58	
				MO sem LS =>	362,19	LS =>	0,00	MO com LS =>	362,19
				Valor do BDI =>	489,84			Valor com BDI =>	2.523,20

2.6.2	Código	Banco	Descrição	Tipo	Und	Quant.	Valor Unit	Total	
Composição	104120	SINAPI	LIGAÇÃO PREDIAL DE ÁGUA, REDE DN 50 MM, RAMAL PREDIAL DE 20 MM, L = 4,0 M, LARGURA DA VALA = 0,65 M; COM COLAR DE TOMADA DE PVC; ESCAVAÇÃO MANUAL, PREPARO DE FUNDO DE VALA E REATERRO COMPACTADO. AF_06/2022	LIPR - LIGAÇÕES PREDIAIS ÁGUA/ESGOTO/ENERGIA/TELEF ONE	UN	1,0000000	395,00	395,00	
Composição Auxiliar	101618	SINAPI	PREPARO DE FUNDO DE VALA COM LARGURA MENOR QUE 1,5 M, COM CAMADA DE AREIA, LANÇAMENTO MANUAL. AF_08/2020	Escoramento e Preparo de Fundo de Valas	m³	0,1300000	224,62	29,20	
Composição Auxiliar	104031	SINAPI	COLAR DE TOMADA, PVC, COM TRAVAS, DE 60 MM X 1/2" OU 60 MM X 3/4", PARA LIGAÇÃO PREDIAL DE ÁGUA. AF_06/2022	Ligações Prediais de Água e Esgoto	UN	1,0000000	22,18	22,18	
Composição Auxiliar	104046	SINAPI	COTOVELO/JOELHO COM ADAPTADOR, POLIPROPILENO, PARA TUBOS EM PEAD, 20 MM X 1/2", PARA LIGAÇÃO PREDIAL DE ÁGUA. AF_06/2022	Ligações Prediais de Água e Esgoto	UN	1,0000000	7,15	7,15	
Composição Auxiliar	104056	SINAPI	REGISTRO ESFERA, PVC, COM ROSCA, 1/2", PARA LIGAÇÃO PREDIAL DE ÁGUA. AF_06/2022	Ligações Prediais de Água e Esgoto	UN	1,0000000	25,32	25,32	
Composição Auxiliar	104058	SINAPI	LUVA, PVC, ROSCÁVEL, 1/2", PARA LIGAÇÃO PREDIAL DE ÁGUA. AF_06/2022	Ligações Prediais de Água e Esgoto	UN	1,0000000	6,35	6,35	
Composição Auxiliar	104060	SINAPI	TUBO, PEAD, PE-80, DE = 20 MM X 2,3 MM, PARA LIGAÇÃO PREDIAL DE ÁGUA. AF_06/2022	Ligações Prediais de Água e Esgoto	M	4,0000000	8,62	34,48	
Composição Auxiliar	93358	SINAPI	ESCAVAÇÃO MANUAL DE VALA. AF_09/2024	Escavação de Valas	m³	2,4528000	85,87	210,62	
Composição Auxiliar	93382	SINAPI	REATERRO MANUAL DE VALAS, COM COMPACTADOR DE SOLOS DE PERCUSSÃO. AF_08/2023	Aterro e Reaterro de Valas	m³	2,3215000	25,72	59,70	
				MO sem LS =>	220,02	LS =>	0,00	MO com LS =>	220,02
				Valor do BDI =>	95,16			Valor com BDI =>	490,16

Composições Auxiliares									
	Código	Banco	Descrição	Tipo	Und	Quant.	Valor Unit	Total	
Composição	95956	SINAPI	(COMPOSIÇÃO REPRESENTATIVA) EXECUÇÃO DE ESTRUTURAS DE CONCRETO ARMADO, PARA EDIFICAÇÃO HABITACIONAL UNIFAMILIAR TERREA (CASA EM EMPREENDIMENTOS). FCK = 25 MPA. AF_01/2017	FUES - FUNDAÇÕES E ESTRUTURAS	m³	1,0000000	2.636,67	2.636,67	
Composição Auxiliar	103673	SINAPI	LANÇAMENTO COM USO DE BOMBA, ADENSAMENTO E ACABAMENTO DE CONCRETO EM ESTRUTURAS. AF_02/2022	Concretagem para Estruturas de Concreto Armado	m³	1,0000000	41,54	41,54	
Composição Auxiliar	92443	SINAPI	MONTAGEM E DESMONTAGEM DE FÓRMA DE PILARES RETANGULARES E ESTRUTURAS SIMILARES. PÉ-DIREITO SIMPLES. EM CHAPA DE MADEIRA	Fórmulas para Estruturas de Concreto Armado	m²	2,3000000	49,84	114,63	
Composição Auxiliar	92479	SINAPI	MONTAGEM E DESMONTAGEM DE FÓRMA DE VIGA, ESCORAMENTO COM GARFO DE MADEIRA. PÉ-DIREITO SIMPLES. EM CHAPA DE MADEIRA	Fórmulas para Estruturas de Concreto Armado	m²	3,0800000	73,65	226,84	
Composição Auxiliar	92538	SINAPI	MONTAGEM E DESMONTAGEM DE FÓRMA DE LAJE MACIÇA, PÉ-DIREITO SIMPLES, EM CHAPA DE MADEIRA COMPENSADA PLASTIFICADA, 18	Fórmulas para Estruturas de Concreto Armado	m²	4,7900000	33,46	160,27	
Composição Auxiliar	96533	SINAPI	FABRICAÇÃO, MONTAGEM E DESMONTAGEM DE FÓRMA PARA VIGA BALDRAME, EM MADEIRA SERRADA, E=25 MM, 2 UTILIZAÇÕES. AF_01/2024	Fundações Rasas (Blocos, Sapatas, Vigas Baldrame)	m²	4,4800000	100,49	450,19	
Composição Auxiliar	96543	SINAPI	ARMAÇÃO DE BLOCO UTILIZANDO AÇO CA-60 DE 5 MM - MONTAGEM. AF_01/2024	Fundações Rasas (Blocos, Sapatas, Vigas Baldrame)	KG	4,9800000	19,90	99,10	
Composição Auxiliar	96544	SINAPI	ARMAÇÃO DE BLOCO UTILIZANDO AÇO CA-50 DE 6,3 MM - MONTAGEM. AF_01/2024	Fundações Rasas (Blocos, Sapatas, Vigas Baldrame)	KG	5,9100000	17,93	105,96	
Composição Auxiliar	96545	SINAPI	ARMAÇÃO DE BLOCO UTILIZANDO AÇO CA-50 DE 8 MM - MONTAGEM. AF_01/2024	Fundações Rasas (Blocos, Sapatas, Vigas Baldrame)	KG	1,1100000	16,17	17,94	
Composição Auxiliar	96546	SINAPI	ARMAÇÃO DE BLOCO UTILIZANDO AÇO CA-50 DE 10 MM - MONTAGEM. AF_01/2024	Fundações Rasas (Blocos, Sapatas, Vigas Baldrame)	KG	2,8200000	14,15	39,90	
Composição Auxiliar	92775	SINAPI	ARMAÇÃO DE PILAR OU VIGA DE UMA ESTRUTURA CONVENCIONAL DE CONCRETO ARMADO EM UMA EDIFICAÇÃO TERREA OU SOBRADO	FUES - FUNDAÇÕES E ESTRUTURAS	KG	8,5100000	18,37	156,32	
Composição Auxiliar	92777	SINAPI	ARMAÇÃO DE PILAR OU VIGA DE UMA ESTRUTURA CONVENCIONAL DE CONCRETO ARMADO EM UMA EDIFICAÇÃO TERREA OU SOBRADO	FUES - FUNDAÇÕES E ESTRUTURAS	KG	6,3300000	14,97	94,76	
Composição Auxiliar	92778	SINAPI	ARMAÇÃO DE PILAR OU VIGA DE UMA ESTRUTURA CONVENCIONAL DE CONCRETO ARMADO EM UMA EDIFICAÇÃO TERREA OU SOBRADO	FUES - FUNDAÇÕES E ESTRUTURAS	KG	14,8600000	13,07	194,22	
Composição Auxiliar	92779	SINAPI	ARMAÇÃO DE PILAR OU VIGA DE UMA ESTRUTURA CONVENCIONAL DE CONCRETO ARMADO EM UMA EDIFICAÇÃO TERREA OU SOBRADO	FUES - FUNDAÇÕES E ESTRUTURAS	KG	1,4800000	10,87	16,08	
Composição Auxiliar	92780	SINAPI	ARMAÇÃO DE PILAR OU VIGA DE UMA ESTRUTURA CONVENCIONAL DE CONCRETO ARMADO EM UMA EDIFICAÇÃO TERREA OU SOBRADO	FUES - FUNDAÇÕES E ESTRUTURAS	KG	0,3300000	10,03	3,30	
Composição Auxiliar	92784	SINAPI	ARMAÇÃO DE LAJE DE UMA ESTRUTURA CONVENCIONAL DE CONCRETO ARMADO EM UMA EDIFICAÇÃO TERREA OU SOBRADO UTILIZANDO AÇO	FUES - FUNDAÇÕES E ESTRUTURAS	KG	6,2700000	15,86	99,44	
Composição Auxiliar	92785	SINAPI	ARMAÇÃO DE LAJE DE UMA ESTRUTURA CONVENCIONAL DE CONCRETO ARMADO EM UMA EDIFICAÇÃO TERREA OU SOBRADO UTILIZANDO AÇO	FUES - FUNDAÇÕES E ESTRUTURAS	KG	2,3200000	14,64	33,96	
Composição Auxiliar	92786	SINAPI	ARMAÇÃO DE LAJE DE UMA ESTRUTURA CONVENCIONAL DE CONCRETO ARMADO EM UMA EDIFICAÇÃO TERREA OU SOBRADO UTILIZANDO AÇO	FUES - FUNDAÇÕES E ESTRUTURAS	KG	7,8400000	13,50	105,84	
Composição Auxiliar	96547	SINAPI	ARMAÇÃO DE BLOCO, VIGA BALDRAME OU SAPATA UTILIZANDO AÇO CA-50 DE 12,5 MM - MONTAGEM. AF_06/2017	FUES - FUNDAÇÕES E ESTRUTURAS	KG	2,3000000	10,97	25,23	
Insumo	00001527	SINAPI	CONCRETO USINADO BOMBEAVEL, CLASSE DE RESISTENCIA C25, BRITA 0 E 1, SLUMP = 100 +/- 20 MM, COM BOMBEAMENTO (DISPONIBILIZACAO DE BOMBA), SEM O LANÇAMENTO (NBR 8953)	Material	m³	1,1030000	590,35	651,15	
				MO sem LS =>	597,32	LS =>	0,00	MO com LS =>	597,32
				Valor do BDI =>	635,17		Valor com BDI =>	3.271,84	

	Código	Banco	Descrição	Tipo	Und	Quant.	Valor Unit	Total		
Composição	88238	SINAPI	AJUDANTE DE ARMADOR COM ENCARGOS COMPLEMENTARES	Livro SINAPI: Cálculos e Parâmetros	H	1,0000000	22,37	22,37		
Composição Auxiliar	95308	SINAPI	CURSO DE CAPACITAÇÃO PARA AJUDANTE DE ARMADOR (ENCARGOS COMPLEMENTARES) - HORISTA	Livro SINAPI: Cálculos e Parâmetros	H	1,0000000	0,17	0,17		
Insumo	00006114	SINAPI	AJUDANTE DE ARMADOR (HORISTA)	Mão de Obra	H	1,0000000	15,57	15,57		
Insumo	00037370	SINAPI	ALIMENTACAO - HORISTA (COLETADO CAIXA - ENCARGOS COMPLEMENTARES)	Material	H	1,0000000	2,46	2,46		
Insumo	00037371	SINAPI	TRANSPORTE - HORISTA (COLETADO CAIXA - ENCARGOS COMPLEMENTARES)	Material	H	1,0000000	0,57	0,57		
Insumo	00037372	SINAPI	EXAMES - HORISTA (COLETADO CAIXA - ENCARGOS COMPLEMENTARES)	Material	H	1,0000000	1,43	1,43		
Insumo	00037373	SINAPI	SEGURO - HORISTA (COLETADO CAIXA - ENCARGOS COMPLEMENTARES)	Material	H	1,0000000	0,08	0,08		
Insumo	00043465	SINAPI	FERRAMENTAS - FAMILIA PEDREIRO - HORISTA (ENCARGOS COMPLEMENTARES - COLETADO CAIXA)	Material	H	1,0000000	0,78	0,78		
					MO sem LS =>	15,74	LS =>	0,00	MO com LS =>	15,74
					Valor do BDI =>	5,39			Valor com BDI =>	27,76

	Código	Banco	Descrição	Tipo	Und	Quant.	Valor Unit	Total
Composição	88239	SINAPI	AJUDANTE DE CARPINTEIRO COM ENCARGOS COMPLEMENTARES	Livro SINAPI: Cálculos e	H	1,0000000	22,20	22,20
Composição	95309	SINAPI	CURSO DE CAPACITAÇÃO PARA AJUDANTE DE CARPINTEIRO	Livro SINAPI: Cálculos e	H	1,0000000	0,22	0,22
Auxiliar			(ENCARGOS COMPLEMENTARES) - HORISTA	Parâmetros				
Insumo	00006117	SINAPI	CARPINTEIRO AUXILIAR (HORISTA)	Mão de Obra	H	1,0000000	15,57	15,57
Insumo	00037370	SINAPI	ALIMENTACAO - HORISTA (COLETADO CAIXA - ENCARGOS COMPLEMENTARES)	Material	H	1,0000000	2,46	2,46
Insumo	00037371	SINAPI	TRANSPORTE - HORISTA (COLETADO CAIXA - ENCARGOS COMPLEMENTARES)	Material	H	1,0000000	0,57	0,57
Insumo	00037372	SINAPI	EXAMES - HORISTA (COLETADO CAIXA - ENCARGOS COMPLEMENTARES)	Material	H	1,0000000	1,43	1,43
Insumo	00037373	SINAPI	SEGURO - HORISTA (COLETADO CAIXA - ENCARGOS COMPLEMENTARES)	Material	H	1,0000000	0,08	0,08
Insumo	00043459	SINAPI	FERRAMENTAS - FAMILIA CARPINTEIRO DE FORMAS - HORISTA (ENCARGOS COMPLEMENTARES - COLETADO CAIXA)	Material	H	1,0000000	0,44	0,44
Insumo	00043483	SINAPI	EPI - FAMILIA CARPINTEIRO DE FORMAS - HORISTA (ENCARGOS COMPLEMENTARES - COLETADO CAIXA)	Material	H	1,0000000	1,43	1,43
					Valor do BDI =>	5,35	Valor com BDI =>	27,55

	Código	Banco	Descrição	Tipo	Und	Quant.	Valor Unit	Total	
Composição	101166	SINAPI	ALVENARIA DE EMBASAMENTO COM BLOCO ESTRUTURAL DE CERÂMICA, DE 14X19X29CM E ARGAMASSA DE ASSENTAMENTO COM PREPARO EM BETONEIRA. AF_05/2020	Alvenarias Diversas	m³	1,0000000	674,24	674,24	
Composição	87292	SINAPI	ARGAMASSA TRAÇO 1:2:8 (EM VOLUME DE CIMENTO, CAL E AREIA MÉDIA ÚMIDA) PARA EMBOCO/MASSA ÚNICA/ASSENTAMENTO DE ALVENARIA DE	Argamassas	m³	0,1300000	643,88	83,70	
Auxiliar	88309	SINAPI	PEDREIRO COM ENCARGOS COMPLEMENTARES	Livro SINAPI: Cálculos e Parâmetros	H	8,3440000	27,39	228,54	
Auxiliar	88316	SINAPI	SERVENTE COM ENCARGOS COMPLEMENTARES	Livro SINAPI: Cálculos e	H	4,1720000	21,71	90,57	
					MO sem LS =>	249,16	LS =>	0,00 MO com LS =>	249,16
					Valor do BDI =>	162,42		Valor com BDI =>	836,66

	Código	Banco	Descrição	Tipo	Und	Quant.	Valor Unit	Total	
Composição	101162	SINAPI	ALVENARIA DE VEDAÇÃO COM ELEMENTO VAZADO DE CERÂMICA (COBOGÔ) DE 7X20X20CM E ARGAMASSA DE ASSENTAMENTO COM PREPARO EM BETONEIRA. AF_05/2020	Alvenarias Diversas	m²	1,0000000	158,51	158,51	
Composição Auxiliar	100489	SINAPI	ARGAMASSA TRAÇO 1:3 (EM VOLUME DE CIMENTO E AREIA MÉDIA ÚMIDA), PREPARO MECÂNICO COM BETONEIRA 600 L. AF_08/2019	Argamassas	m³	0,0230000	669,96	15,40	
Composição Auxiliar	88309	SINAPI	PEDREIRO COM ENCARGOS COMPLEMENTARES	Livro SINAPI: Cálculos e Parâmetros	H	2,2200000	27,39	60,80	
Composição	88316	SINAPI	SERVENTE COM ENCARGOS COMPLEMENTARES	Livro SINAPI: Cálculos e Parâmetros	H	1,1100000	21,71	24,09	
Auxiliar Insumo	00007272	SINAPI	ELEMENTO VAZADO CERAMICO QUADRADO (TIPO RETO OU REDONDO) DE *7 A 9 X 20 X 20* CM (L X A X C)	Material	UN	23,2900000	2,50	58,22	
				MO sem LS =>	64,38	LS =>	0,00	MO com LS =>	64,38
				Valor do BDI =>	38,19			Valor com BDI =>	196,70

	Código	Banco	Descrição	Tipo	Und	Quant.	Valor Unit	Total		
Composição	103323	SINAPI	ALVENARIA DE VEDAÇÃO DE BLOCOS CERÂMICOS FURADOS NA VERTICAL DE 9X19X39 CM (ESPESSURA 9 CM) E ARGAMASSA DE ARGAMASSA TRAÇO 1:2:8 (EM VOLUME DE CIMENTO, CAL E AREIA MÉDIA ÚMIDA) PARA EMBOÇO/MASSA ÚNICA/ASSENTAMENTO DE ALVENARIA DE VEDAÇÃO, PREPARO MANUAL. AF_08/2019	Alvenaria de Vedação	m²	1,0000000	61,74	61,74		
Composição Auxiliar	87369	SINAPI	ARGAMASSA TRAÇO 1:2:8 (EM VOLUME DE CIMENTO, CAL E AREIA MÉDIA ÚMIDA) PARA EMBOÇO/MASSA ÚNICA/ASSENTAMENTO DE ALVENARIA DE VEDAÇÃO, PREPARO MANUAL. AF_08/2019	Argamassas	m³	0,0104000	750,01	7,80		
Composição Auxiliar	88309	SINAPI	PEDREIRO COM ENCARGOS COMPLEMENTARES	Livro SINAPI: Cálculos e Parâmetros	H	0,5900000	27,39	16,16		
Composição	88316	SINAPI	SERVENTE COM ENCARGOS COMPLEMENTARES	Livro SINAPI: Cálculos e Parâmetros	H	0,2950000	21,71	6,40		
Insumo	00034557	SINAPI	TELA DE AÇO SOLDADA GALVANIZADA/ZINCADA PARA ALVENARIA, FIO D = *1,20 A 1,70* MM, MALHA 15 X 15 MM, (C X L) *50 X 7,5* CM	Material	M	0,4200000	2,32	0,97		
Insumo	00037395	SINAPI	PINO DE AÇO COM FURO, HASTE = 27 MM (AÇO DIRETA)	Material	CENTO	0,0050000	44,86	0,22		
Insumo	00037592	SINAPI	BLOCO CERAMICO / TUOLO VAZADO PARA ALVENARIA DE VEDACAO, FUROS NA VERTICAL DE 9 X 19 X 39 CM (L X A X C)	Material	UN	13,6000000	2,22	30,19		
					MO sem LS =>	18,46	LS =>	0,00	MO com LS =>	18,46
					Valor do BDI =>	14,87		Valor com BDI =>	76,61	

	Código	Banco	Descrição	Tipo	Und	Quant.	Valor Unit	Total
--	--------	-------	-----------	------	-----	--------	------------	-------

Composição	87369	SINAPI	ARGAMASSA TRAÇO 1:2:8 (EM VOLUME DE CIMENTO, CAL E AREIA MÉDIA ÚMIDA) PARA EMBOÇO/MASSA ÚNICA/ASSENTAMENTO DE ALVENARIA DE VEDAÇÃO, PREPARO MANUAL. AF_08/2019	Argamassas	m³	1,0000000	750,01	750,01
Composição	88316	SINAPI	SERVENTE COM ENCARGOS COMPLEMENTARES	Livro SINAPI: Cálculos e	H	11,1000000	21,71	240,98
Auxiliar				Parâmetros				
Insumo	00000370	SINAPI	AREIA MEDIA - POSTO JAZIDA/FORNECEDOR (RETIRADO NA JAZIDA, SEM TRANSPORTE)	Material	m³	1,1400000	90,00	102,60
Insumo	00001106	SINAPI	CAL HIDRATADA CH-I PARA ARGAMASSAS	Material	KG	171,1300000	1,25	213,91
Insumo	00001379	SINAPI	CIMENTO PORTLAND COMPOSTO CP II-32	Material	KG	192,5200000	1,00	192,52
					MO sem LS =>	168,38	LS =>	0,00
							MO com LS =>	168,38
					Valor do BDI =>	180,68	Valor com BDI =>	930,69

Composição	Código	Banco	Descrição	Tipo	Und	Quant.	Valor Unit	Total		
	87292	SINAPI	ARGAMASSA TRAÇO 1:2:8 (EM VOLUME DE CIMENTO, CAL E AREIA MÉDIA ÚMIDA) PARA EMBOÇO/MASSA ÚNICA/ASSENTAMENTO DE ALVENARIA DE VEDAÇÃO, PREPARO MECÂNICO COM BETONEIRA 400 L. AF_08/2019	Argamassas	m³	1,0000000	643,88	643,88		
Composição Auxiliar	88377	SINAPI	OPERADOR DE BETONEIRA ESTACIONÁRIA/MISTURADOR COM ENCARGOS COMPLEMENTARES	Livro SINAPI: Cálculos e Parâmetros	H	4,5000000	27,09	121,90		
Composição Auxiliar	88830	SINAPI	BETONEIRA CAPACIDADE NOMINAL DE 400 L, CAPACIDADE DE MISTURA 280 L, MOTOR ELÉTRICO TRIFÁSICO POTÊNCIA DE 2 CV, SEM CARREGADOR - CHP DIURNO. AF_05/2023	Custos Horários Produtivo e Improdutivo dos Equipamentos	CHP	1,0500000	2,30	2,41		
Composição Auxiliar	88831	SINAPI	BETONEIRA CAPACIDADE NOMINAL DE 400 L, CAPACIDADE DE MISTURA 280 L, MOTOR ELÉTRICO TRIFÁSICO POTÊNCIA DE 2 CV, SEM	Custos Horários Produtivo e Improdutivo dos Equipamentos	CHI	3,4500000	0,49	1,69		
Insumo	00000370	SINAPI	AREIA MÉDIA - POSTO JAZIDA/FORNECEDOR (RETIRADO NA JAZIDA, SEM TRANSPORTE)	Material	m³	1,1600000	90,00	104,40		
Insumo	00001106	SINAPI	CAL HIDRATADA CH-I PARA ARGAMASSAS	Material	KG	174,1000000	1,25	217,62		
Insumo	00001379	SINAPI	CIMENTO PORTLAND COMPOSTO CP II-32	Material	KG	195,8600000	1,00	195,86		
					MO sem LS =>	97,42	LS =>	0,00	MO com LS =>	97,42
					Valor do BDI =>	155,11	Valor com BDI =>			798,99

	Código	Banco	Descrição	Tipo	Und	Quant.	Valor Unit	Total		
Composição	87377	SINAPI	ARGAMASSA TRAÇO 1:3 (EM VOLUME DE CIMENTO E AREIA GROSSA ÚMIDA) PARA CHAPISCO CONVENCIONAL. PREPARO MANUAL. AF_08/2019	Argamassas	m³	1,0000000	747,56	747,56		
Composição Auxiliar	88316	SINAPI	SERVENTE COM ENCARGOS COMPLEMENTARES	Livro SINAPI: Cálculos e Parâmetros	H	11,0200000	21,71	239,24		
Insumo	00000367	SINAPI	AREIA GROSSA - POSTO JAZIDA/FORNECEDOR (RETIRADO NA JAZIDA, SEM TRANSPORTE)	Material	m³	0,9400000	91,17	85,69		
Insumo	00001379	SINAPI	CIMENTO PORTLAND COMPOSTO CP II-32	Material	KG	422,6300000	1,00	422,63		
					MO sem LS =>	167,17	LS =>	0,00	MO com LS =>	167,17
					Valor do BDI =>	180,09	Valor com BDI =>		927,65	

	Código	Banco	Descrição	Tipo	Und	Quant.	Valor Unit	Total		
Composição	87298	SINAPI	ARGAMASSA TRAÇO 1:3 (EM VOLUME DE CIMENTO E AREIA MÉDIA ÚMIDA) PARA CONTRAPISO, PREPARO MECÂNICO COM BETONEIRA 400 L. AF_08/2019	Argamassas	m³	1,0000000	811,66	811,66		
Composição Auxiliar	88377	SINAPI	OPERADOR DE BETONEIRA ESTACIONÁRIA/MISTURADOR COM ENCARGOS COMPLEMENTARES	Livro SINAPI: Cálculos e Parâmetros	H	4,4200000	27,09	119,73		
Composição Auxiliar	88830	SINAPI	BETONEIRA CAPACIDADE NOMINAL DE 400 L, CAPACIDADE DE MISTURA 280 L, MOTOR ELÉTRICO TRIFÁSICO POTÊNCIA DE 2 CV, SEM CARREGADOR - CHP DIURNO. AF_05/2023	Custos Horários Produtivo e Improdutivo dos Equipamentos	CHP	1,0300000	2,30	2,36		
Composição Auxiliar	88831	SINAPI	BETONEIRA CAPACIDADE NOMINAL DE 400 L, CAPACIDADE DE MISTURA 280 L, MOTOR ELÉTRICO TRIFÁSICO POTÊNCIA DE 2 CV, SEM CARREGADOR - CHI DIURNO. AF_05/2023	Custos Horários Produtivo e Improdutivo dos Equipamentos	CHI	3,3900000	0,49	1,66		
Insumo	00000370	SINAPI	AREIA MEDIA - POSTO JAZIDA/FORNECEDOR (RETIRADO NA JAZIDA, SEM TRANSPORTE)	Material	m³	1,2700000	90,00	114,30		
Insumo	00001379	SINAPI	CIMENTO PORTLAND COMPOSTO CP II-32	Material	KG	573,6100000	1,00	573,61		
					MO sem LS =>	95,69	LS =>	0,00	MO com LS =>	95,69
					Valor do BDI =>	195,53	Valor com BDI =>			1.007,19

	Código	Banco	Descrição	Tipo	Und	Quant.	Valor Unit	Total		
Composição	88629	SINAPI	ARGAMASSA TRAÇO 1:3 (EM VOLUME DE CIMENTO E AREIA MÉDIA ÚMIDA), PREPARO MANUAL. AF_08/2019	Argamassas	m³	1,0000000	765,31	765,31		
Composição	88316	SINAPI	SERVENTE COM ENCARGOS COMPLEMENTARES	Livro SINAPI: Cálculos e	H	8,5700000	21,71	186,05		
Insumo	00000370	SINAPI	AREIA MEDIA - POSTO JAZIDA/FORNECEDOR (RETIRADO NA JAZIDA, SEM TRANSPORTE)	Material	m³	1,0700000	90,00	96,30		
Insumo	00001379	SINAPI	CIMENTO PORTLAND COMPOSTO CP II-32	Material	KG	482,9600000	1,00	482,96		
					MO sem LS =>	130,00	LS =>	0,00	MO com LS =>	130,00
					Valor do BDI =>	184,36	Valor com BDI =>		949,67	

Composição	Código	Banco	Descrição	Tipo	Und	Quant.	Valor Unit	Total
Composição	100489	SINAPI	ARGAMASSA TRAÇO 1:3 (EM VOLUME DE CIMENTO E AREIA MÉDIA ÚMIDA), PREPARO MECÂNICO COM BETONEIRA 600 L. AF_08/2019	Argamassas	m³	1,0000000	669,96	669,96
Composição Auxiliar	88316	SINAPI	SERVENTE COM ENCARGOS COMPLEMENTARES	Livro SINAPI: Cálculos e Parâmetros	H	0,7500000	21,71	16,28
Composição Auxiliar	88377	SINAPI	OPERADOR DE BETONEIRA ESTACIONÁRIA/MISTURADOR COM ENCARGOS COMPLEMENTARES	Livro SINAPI: Cálculos e Parâmetros	H	2,4400000	27,09	66,09
Composição	89225	SINAPI	BETONEIRA CAPACIDADE NOMINAL DE 600 L, CAPACIDADE DE MISTURA	Custos Horários Produtivo e	CHP	0,5700000	6,60	3,76

Composição Auxiliar	89226	SINAPI	BETONEIRA CAPACIDADE NOMINAL DE 600 L, CAPACIDADE DE MISTURA 360 L, MOTOR ELÉTRICO TRIFÁSICO POTÊNCIA DE 4 CV, SEM CARREGADOR - CHI DIURNO. AF_05/2023	Custos Horários Produtivo e Improdutivo dos Equipamentos	CHI	1,8700000	2,04	3,81
Insumo	0000370	SINAPI	AREIA MEDIA - POSTO JAZIDA/FORNECEDOR (RETIRADO NA JAZIDA, SEM TRANSPORTE)	Material	m³	1,0700000	90,00	96,30
Insumo	00001379	SINAPI	CIMENTO PORTLAND COMPOSTO CP II-32	Material	KG	483,7200000	1,00	483,72
				MO sem LS =>	64,19	LS =>	0,00	MO com LS => 64,19
				Valor do BDI =>	161,39			Valor com BDI => 831,35

	Código	Banco	Descrição	Tipo	Und	Quant.	Valor Unit	Total
Composição	88245	SINAPI	ARMADOR COM ENCARGOS COMPLEMENTARES	Livro SINAPI: Cálculos e	H	1,0000000	27,19	27,19
Composição Auxiliar	95314	SINAPI	CURSO DE CAPACITAÇÃO PARA ARMADOR (ENCARGOS COMPLEMENTARES) - HORISTA	Livro SINAPI: Cálculos e Parâmetros	H	1,0000000	0,23	0,23
Insumo	00000378	SINAPI	ARMADOR (HORISTA)	Mão de Obra	H	1,0000000	20,33	20,33
Insumo	00037370	SINAPI	ALIMENTACAO - HORISTA (COLETADO CAIXA - ENCARGOS COMPLEMENTARES)	Material	H	1,0000000	2,46	2,46
Insumo	00037371	SINAPI	TRANSPORTE - HORISTA (COLETADO CAIXA - ENCARGOS COMPLEMENTARES)	Material	H	1,0000000	0,57	0,57
Insumo	00037372	SINAPI	EXAMES - HORISTA (COLETADO CAIXA - ENCARGOS COMPLEMENTARES)	Material	H	1,0000000	1,43	1,43
Insumo	00037373	SINAPI	SEGURO - HORISTA (COLETADO CAIXA - ENCARGOS COMPLEMENTARES)	Material	H	1,0000000	0,08	0,08
Insumo	00043465	SINAPI	FERRAMENTAS - FAMILIA PEDREIRO - HORISTA (ENCARGOS COMPLEMENTARES - COLETADO CAIXA)	Material	H	1,0000000	0,78	0,78
Insumo	00043489	SINAPI	EPI - FAMILIA PEDREIRO - HORISTA (ENCARGOS COMPLEMENTARES - COLETADO CAIXA)	Material	H	1,0000000	1,31	1,31
				MO sem LS =>	20,56	LS =>	0,00	MO com LS => 20,56
				Valor do BDI =>	6,55			Valor com BDI => 33,74

	Código	Banco	Descrição	Tipo	Und	Quant.	Valor Unit	Total
Composição	96546	SINAPI	ARMAÇÃO DE BLOCO UTILIZANDO AÇO CA-50 DE 10 MM - MONTAGEM. AF_01/2024	Fundações Rasas (Blocos, Sapatas, Vigas Baldrame)	KG	1,0000000	14,15	14,15
Composição	88238	SINAPI	AJUDANTE DE ARMADOR COM ENCARGOS COMPLEMENTARES	Livro SINAPI: Cálculos e	H	0,0440000	22,37	0,98
Composição Auxiliar	88245	SINAPI	ARMADOR COM ENCARGOS COMPLEMENTARES	Livro SINAPI: Cálculos e Parâmetros	H	0,1160000	27,19	3,15
Composição Auxiliar	92803	SINAPI	CORTE E DOBRA DE AÇO CA-50, DIÂMETRO DE 10,0 MM. AF_06/2022	Armação para Estruturas de Concreto Armado	KG	1,0000000	9,37	9,37
Insumo	00039017	SINAPI	ESPACADOR / DISTANCIADOR CIRCULAR COM ENTRADA LATERAL, EM PLASTICO, PARA VERGALHAO *4,2 A 12,5* MM, COBRIMENTO 20 MM	Material	UN	0,4800000	0,22	0,10
Insumo	00043132	SINAPI	ARAME RECOZIDO 16 BWG, D = 1,65 MM (0,016 KG/M) OU 18 BWG, D = 1,25 MM (0,01 KG/M)	Material	KG	0,0250000	22,18	0,55
				MO sem LS =>	3,27	LS =>	0,00	MO com LS => 3,27
				Valor do BDI =>	3,41			Valor com BDI => 17,56

	Código	Banco	Descrição	Tipo	Und	Quant.	Valor Unit	Total
Composição	96544	SINAPI	ARMAÇÃO DE BLOCO UTILIZANDO AÇO CA-50 DE 6,3 MM - MONTAGEM. AF_01/2024	Fundações Rasas (Blocos, Sapatas, Vigas Baldrame)	KG	1,0000000	17,93	17,93
Composição	88238	SINAPI	AJUDANTE DE ARMADOR COM ENCARGOS COMPLEMENTARES	Livro SINAPI: Cálculos e Parâmetros	H	0,0750000	22,37	1,67
Composição Auxiliar	88245	SINAPI	ARMADOR COM ENCARGOS COMPLEMENTARES	Livro SINAPI: Cálculos e Parâmetros	H	0,1960000	27,19	5,32
Composição	92801	SINAPI	CORTE E DOBRA DE AÇO CA-50, DIÂMETRO DE 6,3 MM. AF_06/2022	Armação para Estruturas de	KG	1,0000000	10,21	10,21
Insumo	00039017	SINAPI	ESPACADOR / DISTANCIADOR CIRCULAR COM ENTRADA LATERAL, EM PLASTICO, PARA VERGALHAO *4,2 A 12,5* MM, COBRIMENTO 20 MM	Material	UN	0,8560000	0,22	0,18
				MO sem LS =>	5,91	LS =>	0,00	MO com LS => 5,91
				Valor do BDI =>	4,32			Valor com BDI => 22,25

	Código	Banco	Descrição	Tipo	Und	Quant.	Valor Unit	Total
Composição	96545	SINAPI	ARMAÇÃO DE BLOCO UTILIZANDO AÇO CA-50 DE 8 MM - MONTAGEM. AF_01/2024	Fundações Rasas (Blocos, Sapatas, Vigas Baldrame)	KG	1,0000000	16,17	16,17
Composição Auxiliar	88238	SINAPI	AJUDANTE DE ARMADOR COM ENCARGOS COMPLEMENTARES	Livro SINAPI: Cálculos e Parâmetros	H	0,0570000	22,37	1,27
Composição Auxiliar	88245	SINAPI	ARMADOR COM ENCARGOS COMPLEMENTARES	Livro SINAPI: Cálculos e Parâmetros	H	0,1500000	27,19	4,07
Composição Auxiliar	92802	SINAPI	CORTE E DOBRA DE AÇO CA-50, DIÂMETRO DE 8,0 MM. AF_06/2022	Armação para Estruturas de Concreto Armado	KG	1,0000000	10,15	10,15
Insumo	00039017	SINAPI	ESPACADOR / DISTANCIADOR CIRCULAR COM ENTRADA LATERAL, EM PLASTICO, PARA VERGALHAO *4,2 A 12,5* MM, COBRIMENTO 20 MM	Material	UN	0,6350000	0,22	0,13
Insumo	00043132	SINAPI	ARAME RECOZIDO 16 BWG, D = 1,65 MM (0,016 KG/M) OU 18 BWG, D = 1,25 MM (0,01 KG/M)	Material	KG	0,0250000	22,18	0,55
				MO sem LS =>	4,34	LS =>	0,00	MO com LS => 4,34
				Valor do BDI =>	3,90			Valor com BDI => 20,07

	Código	Banco	Descrição	Tipo	Und	Quant.	Valor Unit	Total
Composição	96543	SINAPI	ARMAÇÃO DE BLOCO UTILIZANDO AÇO CA-60 DE 5 MM - MONTAGEM. AF_01/2024	Fundações Rasas (Blocos, Sapatas, Vigas Baldrame)	KG	1,0000000	19,90	19,90
Composição Auxiliar	88238	SINAPI	AJUDANTE DE ARMADOR COM ENCARGOS COMPLEMENTARES	Livro SINAPI: Cálculos e Parâmetros	H	0,0970000	22,37	2,16
Composição Auxiliar	88245	SINAPI	ARMADOR COM ENCARGOS COMPLEMENTARES	Livro SINAPI: Cálculos e Parâmetros	H	0,2520000	27,19	6,85

Composição Auxiliar	92800	SINAPI	CORTE E DOBRA DE AÇO CA-60, DIÂMETRO DE 5,0 MM. AF_06/2022	Armação para Estruturas de Concreto Armado	KG	1,0000000	10,09	10,09
Insumo	00039017	SINAPI	ESPACADOR / DISTANCIADOR CIRCULAR COM ENTRADA LATERAL, EM PLASTICO, PARA VERGALHAO *4,2 A 12,5* MM, COBRIMENTO 20 MM	Material	UN	1,1430000	0,22	0,25
Insumo	00043132	SINAPI	ARAME RECOZIDO 16 BWG, D = 1,65 MM (0,016 KG/M) OU 18 BWG, D = 1,25 MM (0,01 KG/M)	Material	KG	0,0250000	22,18	0,55
MO sem LS =>					8,03	LS =>	0,00	MO com LS => 8,03
Valor do BDI =>					4,79	Valor com BDI => 24,69		

	Código	Banco	Descrição	Tipo	Und	Quant.	Valor Unit	Total
Composição	104920	SINAPI	ARMAÇÃO DE BLOCO, SAPATA ISOLADA, VIGA BALDRAME E SAPATA CORRIDA UTILIZANDO AÇO CA-50 DE 12,5 MM - MONTAGEM. AF_01/2024	Fundações Rasas (Blocos, Sapatas, Vigas Baldrame)	KG	1,0000000	10,93	10,93
Composição Auxiliar	88238	SINAPI	AJUDANTE DE ARMADOR COM ENCARGOS COMPLEMENTARES	Livro SINAPI: Cálculos e Parâmetros	H	0,0250000	22,37	0,55
Composição Auxiliar	88245	SINAPI	ARMADOR COM ENCARGOS COMPLEMENTARES	Livro SINAPI: Cálculos e Parâmetros	H	0,0640000	27,19	1,74
Composição	92804	SINAPI	CORTE E DOBRA DE AÇO CA-50, DIÂMETRO DE 12,5 MM. AF_06/2022	Armação para Estruturas de	KG	1,0000000	8,03	8,03
Insumo	00039017	SINAPI	ESPACADOR / DISTANCIADOR CIRCULAR COM ENTRADA LATERAL, EM PLASTICO, PARA VERGALHAO *4,2 A 12,5* MM, COBRIMENTO 20 MM	Material	UN	0,3170000	0,22	0,06
Insumo	00043132	SINAPI	ARAME RECOZIDO 16 BWG, D = 1,65 MM (0,016 KG/M) OU 18 BWG, D = 1,25 MM (0,01 KG/M)	Material	KG	0,0250000	22,18	0,55
MO sem LS =>					1,80	LS =>	0,00	MO com LS => 1,80
Valor do BDI =>					2,63	Valor com BDI => 13,56		

	Código	Banco	Descrição	Tipo	Und	Quant.	Valor Unit	Total
Composição	96547	SINAPI	ARMAÇÃO DE BLOCO, VIGA BALDRAME OU SAPATA UTILIZANDO AÇO CA-50 DE 12,5 MM - MONTAGEM. AF_06/2017	FUES - FUNDAÇÕES E ESTRUTURAS	KG	1,0000000	10,97	10,97
Composição Auxiliar	88238	SINAPI	AJUDANTE DE ARMADOR COM ENCARGOS COMPLEMENTARES	Livro SINAPI: Cálculos e Parâmetros	H	0,0220000	22,37	0,49
Composição Auxiliar	88245	SINAPI	ARMADOR COM ENCARGOS COMPLEMENTARES	Livro SINAPI: Cálculos e Parâmetros	H	0,0680000	27,19	1,84
Composição	92804	SINAPI	CORTE E DOBRA DE AÇO CA-50, DIÂMETRO DE 12,5 MM. AF_06/2022	Armação para Estruturas de Concreto Armado	KG	1,0000000	8,03	8,03
Insumo	00039017	SINAPI	ESPACADOR / DISTANCIADOR CIRCULAR COM ENTRADA LATERAL, EM PLASTICO, PARA VERGALHAO *4,2 A 12,5* MM, COBRIMENTO 20 MM	Material	UN	0,3060000	0,22	0,06
Insumo	00043132	SINAPI	ARAME RECOZIDO 16 BWG, D = 1,65 MM (0,016 KG/M) OU 18 BWG, D = 1,25 MM (0,01 KG/M)	Material	KG	0,0250000	22,18	0,55
MO sem LS =>					1,83	LS =>	0,00	MO com LS => 1,83
Valor do BDI =>					2,64	Valor com BDI => 13,61		

	Código	Banco	Descrição	Tipo	Und	Quant.	Valor Unit	Total
Composição	92769	SINAPI	ARMAÇÃO DE LAJE DE ESTRUTURA CONVENCIONAL DE CONCRETO ARMADO UTILIZANDO AÇO CA-50 DE 6,3 MM - MONTAGEM. AF_06/2022	Armação para Estruturas de Concreto Armado	KG	1,0000000	12,88	12,88
Composição Auxiliar	88238	SINAPI	AJUDANTE DE ARMADOR COM ENCARGOS COMPLEMENTARES	Livro SINAPI: Cálculos e Parâmetros	H	0,0098000	22,37	0,21
Composição Auxiliar	88245	SINAPI	ARMADOR COM ENCARGOS COMPLEMENTARES	Livro SINAPI: Cálculos e Parâmetros	H	0,0597000	27,19	1,62
Composição	92801	SINAPI	CORTE E DOBRA DE AÇO CA-50, DIÂMETRO DE 6,3 MM. AF_06/2022	Armação para Estruturas de Concreto Armado	KG	1,0000000	10,21	10,21
Insumo	00039017	SINAPI	ESPACADOR / DISTANCIADOR CIRCULAR COM ENTRADA LATERAL, EM PLASTICO, PARA VERGALHAO *4,2 A 12,5* MM, COBRIMENTO 20 MM	Material	UN	1,3330000	0,22	0,29
Insumo	00043132	SINAPI	ARAME RECOZIDO 16 BWG, D = 1,65 MM (0,016 KG/M) OU 18 BWG, D = 1,25 MM (0,01 KG/M)	Material	KG	0,0250000	22,18	0,55
MO sem LS =>					2,08	LS =>	0,00	MO com LS => 2,08
Valor do BDI =>					3,10	Valor com BDI => 15,98		

	Código	Banco	Descrição	Tipo	Und	Quant.	Valor Unit	Total
Composição	92770	SINAPI	ARMAÇÃO DE LAJE DE ESTRUTURA CONVENCIONAL DE CONCRETO ARMADO UTILIZANDO AÇO CA-50 DE 8,0 MM - MONTAGEM. AF_06/2022	Armação para Estruturas de Concreto Armado	KG	1,0000000	12,09	12,09
Composição Auxiliar	88238	SINAPI	AJUDANTE DE ARMADOR COM ENCARGOS COMPLEMENTARES	Livro SINAPI: Cálculos e Parâmetros	H	0,0066000	22,37	0,14
Composição Auxiliar	88245	SINAPI	ARMADOR COM ENCARGOS COMPLEMENTARES	Livro SINAPI: Cálculos e Parâmetros	H	0,0403000	27,19	1,09
Composição	92802	SINAPI	CORTE E DOBRA DE AÇO CA-50, DIÂMETRO DE 8,0 MM. AF_06/2022	Armação para Estruturas de Concreto Armado	KG	1,0000000	10,15	10,15
Insumo	00039017	SINAPI	ESPACADOR / DISTANCIADOR CIRCULAR COM ENTRADA LATERAL, EM PLASTICO, PARA VERGALHAO *4,2 A 12,5* MM, COBRIMENTO 20 MM	Material	UN	0,7280000	0,22	0,16



Insumo	00043132	SINAPI	ARAME RECOZIDO 16 BWG, D = 1,65 MM (0,016 KG/M) OU 18 BWG, D = 1,25 MM (0,01 KG/M)	Material	KG	0,0250000	22,18	0,55	
				MO sem LS =>	1,29	LS =>	0,00	MO com LS =>	1,29
				Valor do BDI =>	2,91		Valor com BDI =>		15,00

	Código	Banco	Descrição	Tipo	Und	Quant.	Valor Unit	Total	
Composição	92768	SINAPI	ARMAÇÃO DE LAJE DE ESTRUTURA CONVENCIONAL DE CONCRETO ARMADO UTILIZANDO AÇO CA-60 DE 5,0 MM - MONTAGEM. AF_06/2022	Armação para Estruturas de Concreto Armado	KG	1,0000000	13,67	13,67	
Composição Auxiliar	88238	SINAPI	AJUDANTE DE ARMADOR COM ENCARGOS COMPLEMENTARES	Livro SINAPI: Cálculos e Parâmetros	H	0,0136000	22,37	0,30	
Composição Auxiliar	88245	SINAPI	ARMADOR COM ENCARGOS COMPLEMENTARES	Livro SINAPI: Cálculos e Parâmetros	H	0,0836000	27,19	2,27	
Composição	92800	SINAPI	CORTE E DOBRA DE AÇO CA-60, DIÂMETRO DE 5,0 MM. AF_06/2022	Armação para Estruturas de Concreto Armado	KG	1,0000000	10,09	10,09	
Insumo	00039017	SINAPI	ESPACADOR / DISTANCIADOR CIRCULAR COM ENTRADA LATERAL, EM PLASTICO, PARA VERGALHAO "4.2 A 12.5" MM, COBRIMENTO 20 MM	Material	UN	2,1180000	0,22	0,46	
Insumo	00043132	SINAPI	ARAME RECOZIDO 16 BWG, D = 1,65 MM (0,016 KG/M) OU 18 BWG, D = 1,25 MM (0,01 KG/M)	Material	KG	0,0250000	22,18	0,55	
				MO sem LS =>	3,25	LS =>	0,00	MO com LS =>	3,25
				Valor do BDI =>	3,29			Valor com BDI =>	16,96

	Código	Banco	Descrição	Tipo	Und	Quant.	Valor Unit	Total	
Composição	92785	SINAPI	ARMAÇÃO DE LAJE DE UMA ESTRUTURA CONVENCIONAL DE CONCRETO ARMADO EM UMA EDIFICAÇÃO TERREIA OU SOBRADO UTILIZANDO AÇO AJUDANTE DE ARMADOR COM ENCARGOS COMPLEMENTARES	FUES - FUNDAÇÕES E ESTRUTURAS	KG	1,0000000	14,64	14,64	
Composição Auxiliar	88238	SINAPI	AJUDANTE DE ARMADOR COM ENCARGOS COMPLEMENTARES	Livro SINAPI: Cálculos e Parâmetros	H	0,0191000	22,37	0,42	
Composição Auxiliar	88245	SINAPI	ARMADOR COM ENCARGOS COMPLEMENTARES	Livro SINAPI: Cálculos e Parâmetros	H	0,1168000	27,19	3,17	
Composição	92801	SINAPI	CORTE E DOBRA DE AÇO CA-50, DIÂMETRO DE 6,3 MM. AF_06/2022	Armação para Estruturas de	KG	1,0000000	10,21	10,21	
Insumo	00039017	SINAPI	ESPAÇADOR / DISTANCIADOR CIRCULAR COM ENTRADA LATERAL, EM PLASTICO, PARA VERGALHAO *4.2 A 12.5* MM, COBRIMENTO 20 MM	Material	UN	1,3330000	0,22	0,29	
				MO sem LS =>	3,41	LS =>	0,00	MO com LS =>	3,41
				Valor do BDI =>	3,53			Valor com BDI =>	18,17

	Código	Banco	Descrição	Tipo	Und	Quant.	Valor Unit	Total	
Composição	92786	SINAPI	ARMAÇÃO DE LAJE DE UMA ESTRUTURA CONVENCIONAL DE CONCRETO ARMADO EM UMA EDIFICAÇÃO TERREA OU SOBRADO UTILIZANDO AÇO AJUDANTE DE ARMADOR COM ENCARGOS COMPLEMENTARES	FUES - FUNDAÇÕES E ESTRUTURAS	KG	1,0000000	13,50	13,50	
Composição Auxiliar	88238	SINAPI	AJUDANTE DE ARMADOR COM ENCARGOS COMPLEMENTARES	Livro SINAPI: Cálculos e Parâmetros	H	0,0140000	22,37	0,31	
Composição Auxiliar	88245	SINAPI	ARMADOR COM ENCARGOS COMPLEMENTARES	Livro SINAPI: Cálculos e Parâmetros	H	0,0859000	27,19	2,33	
Composição	92802	SINAPI	CORTE E DOBRA DE AÇO CA-50, DIÂMETRO DE 8,0 MM. AF_06/2022	Armação para Estruturas de	KG	1,0000000	10,15	10,15	
Insumo	00043132	SINAPI	ARAME RECOZIDO 16 BWG, D = 1,65 MM (0,016 KG/M) OU 18 BWG, D = 1,25	Material	KG	0,0250000	22,18	0,55	
				MO sem LS =>	2,35	LS =>	0,00	MO com LS =>	2,35
				Valor do BDI =>	3,25		Valor com BDI =>		16,75

	Código	Banco	Descrição	Tipo	Und	Quant.	Valor Unit	Total	
Composição	92784	SINAPI	ARMAÇÃO DE LAJE DE UMA ESTRUTURA CONVENCIONAL DE CONCRETO ARMADO EM UMA EDIFICAÇÃO TERREA OU SOBRADO UTILIZANDO AÇO AJUDANTE DE ARMADOR COM ENCARGOS COMPLEMENTARES	FUES - FUNDAÇÕES E ESTRUTURAS	KG	1,0000000	15,86	15,86	
Composição Auxiliar	88238	SINAPI	AJUDANTE DE ARMADOR COM ENCARGOS COMPLEMENTARES	Livro SINAPI: Cálculos e Parâmetros	H	0,0253000	22,37	0,56	
Composição Auxiliar	88245	SINAPI	ARMADOR COM ENCARGOS COMPLEMENTARES	Livro SINAPI: Cálculos e Parâmetros	H	0,1547000	27,19	4,20	
Composição Auxiliar	92800	SINAPI	CORTE E DOBRA DE AÇO CA-60, DIÂMETRO DE 5,0 MM. AF_06/2022	Armação para Estruturas de Concreto Armado	KG	1,0000000	10,09	10,09	
Insumo	00039017	SINAPI	ESPAÇADOR / DISTANCIADOR CIRCULAR COM ENTRADA LATERAL, EM PLASTICO, PARA VERGALHAO *4,2 A 12,5* MM, COBRIMENTO 20 MM	Material	UN	2,1180000	0,22	0,46	
Insumo	00043132	SINAPI	ARAME RECOZIDO 16 BWG, D = 1,65 MM (0,016 KG/M) OU 18 BWG, D = 1,25 MM (0,01 KG/M)	Material	KG	0,0250000	22,18	0,55	
				MO sem LS =>	4,90	LS =>	0,00	MO com LS =>	4,90
				Valor do BDI =>	3,82		Valor com BDI =>	19,68	

	Código	Banco	Descrição	Tipo	Und	Quant.	Valor Unit	Total	
Composição	92762	SINAPI	ARMAÇÃO DE PILAR OU VIGA DE ESTRUTURA CONVENCIONAL DE CONCRETO ARMADO UTILIZANDO AÇO CA-50 DE 10,0 MM - MONTAGEM. AF_06/2022	Armação para Estruturas de Concreto Armado	KG	1,0000000	11,23	11,23	
Composição Auxiliar	88238	SINAPI	AJUDANTE DE ARMADOR COM ENCARGOS COMPLEMENTARES	Livro SINAPI: Cálculos e Parâmetros	H	0,0064000	22,37	0,14	
Composição Auxiliar	88245	SINAPI	ARMADOR COM ENCARGOS COMPLEMENTARES	Livro SINAPI: Cálculos e Parâmetros	H	0,0392000	27,19	1,06	
Composição	92803	SINAPI	CORTE E DOBRA DE AÇO CA-50, DIÂMETRO DE 10,0 MM. AF_06/2022	Armação para Estruturas de	KG	1,0000000	9,37	9,37	
Insumo	00039017	SINAPI	ESPAÇADOR / DISTANCIADOR CIRCULAR COM ENTRADA LATERAL, EM PLASTICO, PARA VERGALHAO *4,2 A 12,5* MM, COBRIMENTO 20 MM	Material	UN	0,5430000	0,22	0,11	
Insumo	00043132	SINAPI	ARAME RECOZIDO 16 BWG, D = 1,65 MM (0,016 KG/M) OU 18 BWG, D = 1,25 MM (0,01 KG/M)	Material	KG	0,0250000	22,18	0,55	
				MO sem LS =>	1,10	LS =>	0,00	MO com LS =>	1,10
				Valor do BDI =>	2,71		Valor com BDI =>		13,94

	Código	Banco	Descrição	Tipo	Und	Quant.	Valor Unit	Total
Composição	92763	SINAPI	ARMAÇÃO DE PILAR OU VIGA DE ESTRUTURA CONVENCIONAL DE CONCRETO ARMADO UTILIZANDO AÇO CA-50 DE 12,5 MM - MONTAGEM. AF_06/2022	Armação para Estruturas de Concreto Armado	KG	1,0000000	9,44	9,44
Composição Auxiliar	88238	SINAPI	AJUDANTE DE ARMADOR COM ENCARGOS COMPLEMENTARES	Livro SINAPI: Cálculos e Parâmetros	H	0,0042000	22,37	0,09
Composição Auxiliar	88245	SINAPI	ARMADOR COM ENCARGOS COMPLEMENTARES	Livro SINAPI: Cálculos e Parâmetros	H	0,0257000	27,19	0,69
Composição	92804	SINAPI	CORTE E DOBRA DE AÇO CA-50, DIÂMETRO DE 12,5 MM. AF_06/2022	Armação para Estruturas de Concreto Armado	KG	1,0000000	8,03	8,03

Insumo	00039017	SINAPI	ESPACADOR / DISTANCIADOR CIRCULAR COM ENTRADA LATERAL, EM PLASTICO, PARA VERGALHAO *4,2 A 12,5* MM, COBRIMENTO 20 MM	Material	UN	0,3670000	0,22	0,08
Insumo	00043132	SINAPI	ARAME RECOZIDO 16 BWG, D = 1,65 MM (0,016 KG/M) OU 18 BWG, D = 1,25 MM (0,01 KG/M)	Material	KG	0,0250000	22,18	0,55
				MO sem LS =>	0,68	LS =>	0,00	MO com LS => 0,68
				Valor do BDI =>	2,27		Valor com BDI =>	11,71

	Código	Banco	Descrição	Tipo	Und	Quant.	Valor Unit	Total
Composição	92760	SINAPI	ARMAÇÃO DE PILAR OU VIGA DE ESTRUTURA CONVENCIONAL DE CONCRETO ARMADO UTILIZANDO AÇO CA-50 DE 6,3 MM - MONTAGEM.	Armação para Estruturas de Concreto Armado	KG	1,0000000	13,39	13,39
Composição Auxiliar	88238	SINAPI	AJUDANTE DE ARMADOR COM ENCARGOS COMPLEMENTARES	Livro SINAPI: Cálculos e Parâmetros	H	0,0129000	22,37	0,28
Composição Auxiliar	88245	SINAPI	ARMADOR COM ENCARGOS COMPLEMENTARES	Livro SINAPI: Cálculos e Parâmetros	H	0,0790000	27,19	2,14
Composição	92801	SINAPI	CORTE E DOBRA DE AÇO CA-50, DIÂMETRO DE 6,3 MM. AF_06/2022	Armação para Estruturas de	KG	1,0000000	10,21	10,21
Insumo	00043132	SINAPI	ARAME RECOZIDO 16 BWG, D = 1,65 MM (0,016 KG/M) OU 18 BWG, D = 1,25 MM (0,01 KG/M)	Material	KG	0,0250000	22,18	0,55
				MO sem LS =>	2,53	LS =>	0,00	MO com LS => 2,53
				Valor do BDI =>	3,23		Valor com BDI =>	16,62

	Código	Banco	Descrição	Tipo	Und	Quant.	Valor Unit	Total
Composição	92761	SINAPI	ARMAÇÃO DE PILAR OU VIGA DE ESTRUTURA CONVENCIONAL DE CONCRETO ARMADO UTILIZANDO AÇO CA-50 DE 8,0 MM - MONTAGEM.	Armação para Estruturas de Concreto Armado	KG	1,0000000	12,58	12,58
Composição Auxiliar	88238	SINAPI	AJUDANTE DE ARMADOR COM ENCARGOS COMPLEMENTARES	Livro SINAPI: Cálculos e Parâmetros	H	0,0092000	22,37	0,20
Composição Auxiliar	88245	SINAPI	ARMADOR COM ENCARGOS COMPLEMENTARES	Livro SINAPI: Cálculos e Parâmetros	H	0,0561000	27,19	1,52
Insumo	00039017	SINAPI	ESPACADOR / DISTANCIADOR CIRCULAR COM ENTRADA LATERAL, EM PLASTICO, PARA VERGALHAO *4,2 A 12,5* MM, COBRIMENTO 20 MM	Material	UN	0,7430000	0,22	0,16
Insumo	00043132	SINAPI	ARAME RECOZIDO 16 BWG, D = 1,65 MM (0,016 KG/M) OU 18 BWG, D = 1,25 MM (0,01 KG/M)	Material	KG	0,0250000	22,18	0,55
				MO sem LS =>	1,66	LS =>	0,00	MO com LS => 1,66
				Valor do BDI =>	3,03		Valor com BDI =>	15,61

	Código	Banco	Descrição	Tipo	Und	Quant.	Valor Unit	Total
Composição	92759	SINAPI	ARMAÇÃO DE PILAR OU VIGA DE ESTRUTURA CONVENCIONAL DE CONCRETO ARMADO UTILIZANDO AÇO CA-60 DE 5,0 MM - MONTAGEM. AF_06/2022	Armação para Estruturas de Concreto Armado	KG	1,0000000	14,19	14,19
Composição Auxiliar	88238	SINAPI	AJUDANTE DE ARMADOR COM ENCARGOS COMPLEMENTARES	Livro SINAPI: Cálculos e Parâmetros	H	0,0175000	22,37	0,39
Composição	92800	SINAPI	CORTE E DOBRA DE AÇO CA-60, DIÂMETRO DE 5,0 MM. AF_06/2022	Armação para Estruturas de	KG	1,0000000	10,09	10,09
Insumo	00039017	SINAPI	ESPACADOR / DISTANCIADOR CIRCULAR COM ENTRADA LATERAL, EM PLASTICO, PARA VERGALHAO *4,2 A 12,5* MM, COBRIMENTO 20 MM	Material	UN	1,1900000	0,22	0,26
Insumo	00043132	SINAPI	ARAME RECOZIDO 16 BWG, D = 1,65 MM (0,016 KG/M) OU 18 BWG, D = 1,25 MM (0,01 KG/M)	Material	KG	0,0250000	22,18	0,55
				MO sem LS =>	3,79	LS =>	0,00	MO com LS => 3,79
				Valor do BDI =>	3,42		Valor com BDI =>	17,61

	Código	Banco	Descrição	Tipo	Und	Quant.	Valor Unit	Total
Composição	92778	SINAPI	ARMAÇÃO DE PILAR OU VIGA DE UMA ESTRUTURA CONVENCIONAL DE CONCRETO ARMADO EM UMA EDIFICAÇÃO TERREA OU SOBRADO UTILIZANDO AÇO CA-50 DE 10,0 MM - MONTAGEM. AF_12/2015	FUES - FUNDAÇÕES E ESTRUTURAS	KG	1,0000000	13,07	13,07
Composição	88245	SINAPI	ARMADOR COM ENCARGOS COMPLEMENTARES	Livro SINAPI: Cálculos e Parâmetros	H	0,0956000	27,19	2,59
Composição Auxiliar	92794	SINAPI	CORTE E DOBRA DE AÇO CA-50, DIÂMETRO DE 10,0 MM, UTILIZADO EM ESTRUTURAS DIVERSAS, EXCETO LAJES. AF_12/2015	FUES - FUNDAÇÕES E ESTRUTURAS	KG	1,0000000	9,48	9,48
Insumo	00039017	SINAPI	ESPACADOR / DISTANCIADOR CIRCULAR COM ENTRADA LATERAL, EM PLASTICO, PARA VERGALHAO *4,2 A 12,5* MM, COBRIMENTO 20 MM	Material	UN	0,5430000	0,22	0,11
Insumo	00043132	SINAPI	ARAME RECOZIDO 16 BWG, D = 1,65 MM (0,016 KG/M) OU 18 BWG, D = 1,25 MM (0,01 KG/M)	Material	KG	0,0250000	22,18	0,55
				MO sem LS =>	2,47	LS =>	0,00	MO com LS => 2,47
				Valor do BDI =>	3,15		Valor com BDI =>	16,22

	Código	Banco	Descrição	Tipo	Und	Quant.	Valor Unit	Total
Composição	92779	SINAPI	ARMAÇÃO DE PILAR OU VIGA DE UMA ESTRUTURA CONVENCIONAL DE CONCRETO ARMADO EM UMA EDIFICAÇÃO TERREA OU SOBRADO UTILIZANDO AÇO CA-50 DE 12,5 MM - MONTAGEM. AF_12/2015	FUES - FUNDAÇÕES E ESTRUTURAS	KG	1,0000000	10,87	10,87
Composição Auxiliar	88238	SINAPI	AJUDANTE DE ARMADOR COM ENCARGOS COMPLEMENTARES	Livro SINAPI: Cálculos e Parâmetros	H	0,0114000	22,37	0,25
Composição	92795	SINAPI	CORTE E DOBRA DE AÇO CA-50, DIÂMETRO DE 12,5 MM, UTILIZADO EM ESTRUTURAS DIVERSAS, EXCETO LAJES. AF_12/2015	FUES - FUNDAÇÕES E ESTRUTURAS	KG	1,0000000	8,10	8,10
Insumo	00039017	SINAPI	ESPACADOR / DISTANCIADOR CIRCULAR COM ENTRADA LATERAL, EM PLASTICO, PARA VERGALHAO *4,2 A 12,5* MM, COBRIMENTO 20 MM	Material	UN	0,3670000	0,22	0,08
Insumo	00043132	SINAPI	ARAME RECOZIDO 16 BWG, D = 1,65 MM (0,016 KG/M) OU 18 BWG, D = 1,25 MM (0,01 KG/M)	Material	KG	0,0250000	22,18	0,55
				MO sem LS =>	1,75	LS =>	0,00	MO com LS => 1,75

Valor do BDI => 2,62 Valor com BDI => 13,49

	Código Banco		Descrição	Tipo	Und	Quant.	Valor Unit	Total
Composição	88238	SINAPI	AJUDANTE DE ARMADOR COM ENCARGOS COMPLEMENTARES	Livro SINAPI: Cálculos e	H	0,0077000	22,37	0,17
Composição Auxiliar	88245	SINAPI	ARMADOR COM ENCARGOS COMPLEMENTARES	Livro SINAPI: Cálculos e Parâmetros	H	0,0473000	27,19	1,28
Composição Auxiliar	92796	SINAPI	CORTE E DOBRA DE AÇO CA-50, DIÂMETRO DE 16,0 MM, UTILIZADO EM ESTRUTURAS DIVERSAS, EXCETO LAJES. AF_12/2015	FUES - FUNDAÇÕES E ESTRUTURAS	KG	1,0000000	7,99	7,99
Insumo	00039017	SINAPI	ESPACADOR / DISTANCIADOR CIRCULAR COM ENTRADA LATERAL, EM PLASTICO, PARA VERGALHAO *4,2 A 12,5* MM, COBRIMENTO 20 MM	Material	UN	0,2120000	0,22	0,04
Insumo	00043132	SINAPI	ARAME RECOZIDO 16 BWG, D = 1,65 MM (0,016 KG/M) OU 18 BWG, D = 1,25 MM (0,01 KG/M)	Material	KG	0,0250000	22,18	0,55
MO sem LS =>				1,16	LS =>	0,00	MO com LS =>	1,16
Valor do BDI =>				2,42	Valor com BDI =>			12,45

	Código	Banco	Descrição	Tipo	Und	Quant.	Valor Unit	Total
Composição	92777	SINAPI	ARMAÇÃO DE PILAR OU VIGA DE UMA ESTRUTURA CONVENCIONAL DE CONCRETO ARMADO EM UMA EDIFICAÇÃO TÉRREA OU SOBRADO UTILIZANDO AÇO CA-50 DE 8,0 MM - MONTAGEM. AF_12/2015	FUES - FUNDAÇÕES E ESTRUTURAS	KG	1,0000000	14,97	14,97
Composição	88245	SINAPI	ARMADOR COM ENCARGOS COMPLEMENTARES	Livro SINAPI: Cálculos e	H	0,1278000	27,19	3,47
Composição Auxiliar	92793	SINAPI	CORTE E DOBRA DE AÇO CA-50, DIÂMETRO DE 8,0 MM, UTILIZADO EM ESTRUTURAS DIVERSAS, EXCETO LAJES. AF_12/2015	FUES - FUNDAÇÕES E ESTRUTURAS	KG	1,0000000	10,33	10,33
Insumo	00039017	SINAPI	ESPACADOR / DISTANCIADOR CIRCULAR COM ENTRADA LATERAL, EM PLASTICO, PARA VERGALHAO *4,2 A 12,5* MM, COBRIMENTO 20 MM	Material	UN	0,7430000	0,22	0,16
Insumo	00043132	SINAPI	ARAME RECOZIDO 16 BWG, D = 1,65 MM (0,016 KG/M) OU 18 BWG, D = 1,25 MM (0,01 KG/M)	Material	KG	0,0250000	22,18	0,55
MO sem LS =>				3,45	LS =>	0,00	MO com LS =>	3,45
Valor do BDI =>				3,61	Valor com BDI =>			18,58

	Código	Banco	Descrição	Tipo	Und	Quant.	Valor Unit	Total	
Composição	92775	SINAPI	ARMAÇÃO DE PILAR OU VIGA DE UMA ESTRUTURA CONVENCIONAL DE CONCRETO ARMADO EM UMA EDIFICAÇÃO TÉRREA OU SOBRADO UTILIZANDO AÇO CA-60 DE 5,0 MM - MONTAGEM. AF_12/2015	FUES - FUNDAÇÕES E ESTRUTURAS	KG	1,0000000	18,37	18,37	
Composição	88245	SINAPI	ARMADOR COM ENCARGOS COMPLEMENTARES	Livro SINAPI: Cálculos e	H	0,2245000	27,19	6,10	
Composição Auxiliar	92791	SINAPI	CORTE E DOBRA DE AÇO CA-60, DIÂMETRO DE 5,0 MM, UTILIZADO EM ESTRUTURAS DIVERSAS, EXCETO LAJES. AF_12/2015	FUES - FUNDAÇÕES E ESTRUTURAS	KG	1,0000000	10,64	10,64	
Insumo	00039017	SINAPI	ESPACADOR / DISTANCIADOR CIRCULAR COM ENTRADA LATERAL, EM PLASTICO, PARA VERGALHAO *4.2 A 12.5* MM, COBRIMENTO 20 MM	Material	UN	1,1900000	0,22	0,26	
Insumo	00043132	SINAPI	ARAME RECOZIDO 16 BWG, D = 1,65 MM (0,016 KG/M) OU 18 BWG, D = 1,25 MM (0,01 KG/M)	Material	KG	0,0250000	22,18	0,55	
MO sem LS =>				6,92	LS =>	0,00	MO com LS =>	6,92	
Valor do BDI =>				4,43	Valor com BDI =>				22,80

	Código	Banco	Descrição	Tipo	Und	Quant.	Valor Unit	Total
Composição	88246	SINAPI	ASSENTADOR DE TUBOS COM ENCARGOS COMPLEMENTARES	Livro SINAPI: Cálculos e	H	1,0000000	19,63	19,63
Composição Auxiliar	95315	SINAPI	CURSO DE CAPACITAÇÃO PARA ASSENTADOR DE TUBOS (ENCARGOS COMPLEMENTARES) - HORISTA	Livro SINAPI: Cálculos e Parâmetros	H	1,0000000	0,20	0,20
Insumo	00037370	SINAPI	ALIMENTACAO - HORISTA (COLETADO CAIXA - ENCARGOS COMPLEMENTARES)	Material	H	1,0000000	2,46	2,46
Insumo	00037371	SINAPI	TRANSPORTE - HORISTA (COLETADO CAIXA - ENCARGOS COMPLEMENTARES)	Material	H	1,0000000	0,57	0,57
Insumo	00037372	SINAPI	EXAMES - HORISTA (COLETADO CAIXA - ENCARGOS COMPLEMENTARES)	Material	H	1,0000000	1,43	1,43
Insumo	00037373	SINAPI	SEGURO - HORISTA (COLETADO CAIXA - ENCARGOS COMPLEMENTARES)	Material	H	1,0000000	0,08	0,08
Insumo	00040331	SINAPI	ASSENTADOR DE MANILHAS (HORISTA)	Mão de Obra	H	1,0000000	13,99	13,99
Insumo	00043464	SINAPI	FERRAMENTAS - FAMILIA OPERADOR ESCAVADEIRA - HORISTA (ENCARGOS COMPLEMENTARES - COLETADO CAIXA)	Material	H	1,0000000	0,01	0,01
Insumo	00043488	SINAPI	EPI - FAMILIA OPERADOR ESCAVADEIRA - HORISTA (ENCARGOS COMPLEMENTARES - COLETADO CAIXA)	Material	H	1,0000000	0,89	0,89
MO sem LS =>				14,19	LS =>	0,00	MO com LS =>	14,19

	Código	Banco	Descrição	Tipo	Und	Quant.	Valor Unit	Total
Composição	88248	SINAPI	AUXILIAR DE ENCANADOR OU BOMBEIRO HIDRÁULICO COM ENCARGOS COMPLEMENTARES	Livro SINAPI: Cálculos e Parâmetros	H	1,0000000	21,82	21,82
Composição Auxiliar	95317	SINAPI	CURSO DE CAPACITAÇÃO PARA AUXILIAR DE ENCANADOR OU BOMBEIRO HIDRÁULICO (ENCARGOS COMPLEMENTARES) - HORISTA	Livro SINAPI: Cálculos e Parâmetros	H	1,0000000	0,27	0,27
Insumo	00000246	SINAPI	AUXILIAR DE ENCANADOR OU BOMBEIRO HIDRAULICO (HORISTA)	Mão de Obra	H	1,0000000	15,57	15,57
Insumo	00037370	SINAPI	ALIMENTACAO - HORISTA (COLETADO CAIXA - ENCARGOS COMPLEMENTARES)	Material	H	1,0000000	2,46	2,46
Insumo	00037371	SINAPI	TRANSPORTE - HORISTA (COLETADO CAIXA - ENCARGOS COMPLEMENTARES)	Material	H	1,0000000	0,57	0,57
Insumo	00037372	SINAPI	EXAMES - HORISTA (COLETADO CAIXA - ENCARGOS COMPLEMENTARES)	Material	H	1,0000000	1,43	1,43

Insumo	00037373	SINAPI	SEGURO - HORISTA (COLETADO CAIXA - ENCARGOS COMPLEMENTARES)	Material	H	1,0000000	0,08	0,08	
Insumo	00043485	SINAPI	EPI - FAMILIA ENCANADOR - HORISTA (ENCARGOS COMPLEMENTARES - COLETADO CAIXA)	Material	H	1,0000000	1,13	1,13	
				MO sem LS =>	15,84	LS =>	0,00	MO com LS =>	15,84
				Valor do BDI =>	5,26			Valor com BDI =>	27,08

	Código	Banco	Descrição	Tipo	Und	Quant.	Valor Unit	Total	
Composição	88252	SINAPI	AUXILIAR DE SERVIÇOS GERAIS COM ENCARGOS COMPLEMENTARES	Livro SINAPI: Cálculos e Parâmetros	H	1,0000000	21,57	21,57	
Composição Auxiliar	95321	SINAPI	CURSO DE CAPACITAÇÃO PARA AUXILIAR DE SERVIÇOS GERAIS (ENCARGOS COMPLEMENTARES) - HORISTA	Livro SINAPI: Cálculos e Parâmetros	H	1,0000000	0,17	0,17	
Insumo	00006121	SINAPI	AUXILIAR DE SERVICOS GERAIS (HORISTA)	Mão de Obra	H	1,0000000	14,86	14,86	
Insumo	00037370	SINAPI	ALIMENTACAO - HORISTA (COLETADO CAIXA - ENCARGOS COMPLEMENTARES)	Material	H	1,0000000	2,46	2,46	
Insumo	00037371	SINAPI	TRANSPORTE - HORISTA (COLETADO CAIXA - ENCARGOS COMPLEMENTARES)	Material	H	1,0000000	0,57	0,57	
Insumo	00037372	SINAPI	EXAMES - HORISTA (COLETADO CAIXA - ENCARGOS COMPLEMENTARES)	Material	H	1,0000000	1,43	1,43	
Insumo	00037373	SINAPI	SEGURO - HORISTA (COLETADO CAIXA - ENCARGOS COMPLEMENTARES)	Material	H	1,0000000	0,08	0,08	
Insumo	00043491	SINAPI	EPI - FAMILIA SERVENTE - HORISTA (ENCARGOS COMPLEMENTARES - COLETADO CAIXA)	Material	H	1,0000000	1,39	1,39	
				MO sem LS =>	15,03	LS =>	0,00	MO com LS =>	15,03
				Valor do BDI =>	5,20		Valor com BDI =>		26,77

	Código	Banco	Descrição	Tipo	Und	Quant.	Valor Unit	Total	
Composição	140	ORSE	Aço CA - 50 Ø 6,3 a 12,5mm, inclusive corte, dobraagem, montagem e colocacao de ferragens nas formas, para superestruturas e fundações - R1	Armaduras Convencionais	kg	1,0000000	13,25	13,25	
Composição Auxiliar	10549	ORSE	Encargos Complementares - Servente	Provisórios	h	0,0800000	3,88	0,31	
Composição Auxiliar	10555	ORSE	Encargos Complementares - Armador	Provisórios	h	0,0800000	3,72	0,29	
Insumo		ORSE	Armador (horista)	Mão de Obra	h	0,0800000	19,02	1,52	
Insumo		ORSE	Espacador / distanciador circular com entrada lateral, em plastico, para	Material	un	0,4000000	0,22	0,08	
Insumo	00000017/SINAPI	ORSE	Espacador / distanciador tipo garra dupla, em plastico, cobrimento *20* mm, para ferragens de lajes e fundo de vigas	Material	un	0,4000000	0,36	0,14	
Insumo	00039315/SINAPI	ORSE	Arame recozido 16 bwg, d = 1,65 mm (0,016 kg/m) ou 18 bwg, d = 1,25 mm (0,01 ka/m)	Material	kg	0,0200000	30,99	0,61	
Insumo	00043132/SINAPI	ORSE	Aço ca-50 6,3 a 12,5 mm	Material	kg	1,0000000	9,14	9,14	
				MO sem LS =>	2,68	LS =>	0,00	MO com LS =>	2,68
				Valor do BDI =>	3,19		Valor com BDI =>		16,44

	Código	Banco	Descrição	Tipo	Und	Quant.	Valor Unit	Total	
Composição	88831	SINAPI	BETONEIRA CAPACIDADE NOMINAL DE 400 L, CAPACIDADE DE MISTURA 280 L, MOTOR ELÉTRICO TRIFÁSICO POTÊNCIA DE 2 CV, SEM CARREGADOR - CHI DIURNO. AF_ 05/2023	Custos Horários Produtivo e Improdutivo dos Equipamentos	CHI	1,0000000	0,49	0,49	
Composição	88827	SINAPI	BETONEIRA CAPACIDADE NOMINAL DE 400 L, CAPACIDADE DE MISTURA 280 L, MOTOR ELÉTRICO TRIFÁSICO POTÊNCIA DE 2 CV, SEM	Depreciação, Juros, Impostos e	H	1,0000000	0,09	0,09	
				MO sem LS =>	0,00	LS =>	0,00	MO com LS =>	0,00
				Valor do BDI =>	0,12			Valor com BDI =>	0,61

	Código	Banco	Descrição	Tipo	Und	Quant.	Valor Unit	Total	
Composição	88830	SINAPI	BETONEIRA CAPACIDADE NOMINAL DE 400 L, CAPACIDADE DE MISTURA 280 L, MOTOR ELÉTRICO TRIFÁSICO POTÊNCIA DE 2 CV, SEM CARREGADOR - CHP DIURNO. AF_ 05/2023	Custos Horários Produtivo e Improdutivo dos Equipamentos	CHP	1,0000000	2,30	2,30	
Composição Auxiliar	88826	SINAPI	BETONEIRA CAPACIDADE NOMINAL DE 400 L, CAPACIDADE DE MISTURA 280 L, MOTOR ELÉTRICO TRIFÁSICO POTÊNCIA DE 2 CV, SEM CARREGADOR - JUIROS. AF_ 05/2023	Depreciação, Juros, Impostos e Seguros, Manutenção e Materiais	H	1,0000000	0,40	0,40	
Composição Auxiliar	88827	SINAPI	BETONEIRA CAPACIDADE NOMINAL DE 400 L, CAPACIDADE DE MISTURA 280 L, MOTOR ELÉTRICO TRIFÁSICO POTÊNCIA DE 2 CV, SEM CARREGADOR - JUIROS. AF_ 05/2023	Depreciação, Juros, Impostos e Seguros, Manutenção e Materiais na Operação dos Equipamentos	H	1,0000000	0,09	0,09	
Composição	88828	SINAPI	BETONEIRA CAPACIDADE NOMINAL DE 400 L, CAPACIDADE DE MISTURA 280 L, MOTOR ELÉTRICO TRIFÁSICO POTÊNCIA DE 2 CV, SEM CARREGADOR	Depreciação, Juros, Impostos e Seguros, Manutenção e Materiais	H	1,0000000	0,44	0,44	
				MO sem LS =>	0,00	LS =>	0,00	MO com LS =>	0,00
				Valor do BDI =>	0,55			Valor com BDI =>	2,85

	Código	Banco	Descrição	Tipo	Und	Quant.	Valor Unit	Total	
Composição	88826	SINAPI	BETONEIRA CAPACIDADE NOMINAL DE 400 L, CAPACIDADE DE MISTURA 280 L, MOTOR ELÉTRICO TRIFÁSICO POTÊNCIA DE 2 CV, SEM	Depreciação, Juros, Impostos e Seguros, Manutenção e Materiais	H	1,0000000	0,40	0,40	
Insumo	00010535	SINAPI	BETONEIRA CAPACIDADE NOMINAL 400 L, CAPACIDADE DE MISTURA 280 L, MOTOR ELETRICO TRIFASICO 220/380 V POTENCIA 2 CV, SEM CARREGADOR	Equipamento para Aquisição Permanente	UN	0,0000640	6.387,62	0,40	
				MO sem LS =>	0,00	LS =>	0,00	MO com LS =>	0,00
				Valor do BDI =>	0,10		Valor com BDI =>		0,50

Composição	88827 SINAPI	BETONEIRA CAPACIDADE NOMINAL DE 400 L, CAPACIDADE DE MISTURA	Depreciação, Juros, Impostos e	H	1,0000000	0,09	0,09	
Insumo	00010535 SINAPI	BETONEIRA CAPACIDADE NOMINAL 400 L, CAPACIDADE DE MISTURA 280 L, MOTOR ELETRICO TRIFASICO 220/380 V POTENCIA 2 CV, SEM CARREGADOR	Equipamento para Aquisição Permanente	UN	0,0000148	6.387,62	0,09	
			MO sem LS =>	0,00	LS =>	0,00	MO com LS =>	0,00
			Valor do BDI =>	0,02			Valor com BDI =>	0,11

	Código	Banco	Descrição	Tipo	Und	Quant.	Valor Unit	Total
Composição	88828	SINAPI	BETONEIRA CAPACIDADE NOMINAL DE 400 L, CAPACIDADE DE MISTURA 280 L, MOTOR ELÉTRICO TRIFÁSICO POTÊNCIA DE 2 CV, SEM CARREGADOR	Depreciação, Juros, Impostos e Seguros, Manutenção e Materiais	H	1,0000000	0,44	0,44
Insumo	00010535	SINAPI	BETONEIRA CAPACIDADE NOMINAL 400 L, CAPACIDADE DE MISTURA 280 L, MOTOR ELÉTRICO TRIFÁSICO 220/380 V POTENCIA 2 CV, SEM CARREGADOR	Equipamento para Aquisição Permanente	UN	0,0000700	6.387,62	0,44

MO sem LS => 0,00 LS => 0,00 MO com LS => 0,00

	Código	Banco	Descrição	Tipo	Und	Quant.	Valor Unit	Total
Composição	88829	SINAPI	BETONEIRA CAPACIDADE NOMINAL DE 400 L, CAPACIDADE DE MISTURA 280 L, MOTOR ELÉTRICO TRIFÁSICO POTÊNCIA DE 2 CV, SEM	Depreciação, Juros, Impostos e Seguros, Manutenção e Materiais	H	1,0000000	1,37	1,37
Insumo	00002705	SINAPI	ENERGIA ELETRICA ATE 2000 KWH INDUSTRIAL, SEM DEMANDA	Franquia	KWH	1,2500000	1,10	1,37
				MO sem LS =>	0,00	LS =>	0,00	MO com LS => 0,00
				Valor do BDI =>	0,33		Valor com BDI =>	1,70

	Código	Banco	Descrição	Tipo	Und	Quant.	Valor Unit	Total
Composição	89226	SINAPI	BETONEIRA CAPACIDADE NOMINAL DE 600 L, CAPACIDADE DE MISTURA 360 L, MOTOR ELÉTRICO TRIFÁSICO POTÊNCIA DE 4 CV, SEM	Custos Horários Produtivo e Improdutivo dos Equipamentos	CHI	1,0000000	2,04	2,04
Composição	89222	SINAPI	BETONEIRA CAPACIDADE NOMINAL DE 600 L, CAPACIDADE DE MISTURA 360 L, MOTOR ELÉTRICO TRIFÁSICO POTÊNCIA DE 4 CV, SEM	Depreciação, Juros, Impostos e Seguros, Manutenção e Materiais	H	1,0000000	0,38	0,38
				MO sem LS =>	0,00	LS =>	0,00	MO com LS => 0,00
				Valor do BDI =>	0,49		Valor com BDI =>	2,53

	Código	Banco	Descrição	Tipo	Und	Quant.	Valor Unit	Total
Composição	89225	SINAPI	BETONEIRA CAPACIDADE NOMINAL DE 600 L, CAPACIDADE DE MISTURA 360 L, MOTOR ELÉTRICO TRIFÁSICO POTÊNCIA DE 4 CV, SEM	Custos Horários Produtivo e Improdutivo dos Equipamentos	CHP	1,0000000	6,60	6,60
Composição Auxiliar	89221	SINAPI	BETONEIRA CAPACIDADE NOMINAL DE 600 L, CAPACIDADE DE MISTURA 360 L, MOTOR ELÉTRICO TRIFÁSICO POTÊNCIA DE 4 CV, SEM	Depreciação, Juros, Impostos e Seguros, Manutenção e Materiais	H	1,0000000	1,66	1,66
Composição Auxiliar	89222	SINAPI	BETONEIRA CAPACIDADE NOMINAL DE 600 L, CAPACIDADE DE MISTURA 360 L, MOTOR ELÉTRICO TRIFÁSICO POTÊNCIA DE 4 CV, SEM	Depreciação, Juros, Impostos e Seguros, Manutenção e Materiais na Operação dos Equipamentos	H	1,0000000	0,38	0,38
Composição	89223	SINAPI	BETONEIRA CAPACIDADE NOMINAL DE 600 L, CAPACIDADE DE MISTURA 360 L, MOTOR ELÉTRICO TRIFÁSICO POTÊNCIA DE 4 CV, SEM	Depreciação, Juros, Impostos e Seguros, Manutenção e Materiais	H	1,0000000	1,81	1,81
				MO sem LS =>	0,00	LS =>	0,00	MO com LS => 0,00
				Valor do BDI =>	1,59		Valor com BDI =>	8,19

	Código	Banco	Descrição	Tipo	Und	Quant.	Valor Unit	Total
Composição	89221	SINAPI	BETONEIRA CAPACIDADE NOMINAL DE 600 L, CAPACIDADE DE MISTURA 360 L, MOTOR ELÉTRICO TRIFÁSICO POTÊNCIA DE 4 CV, SEM	Depreciação, Juros, Impostos e Seguros, Manutenção e Materiais	H	1,0000000	1,66	1,66
Insumo	00036397	SINAPI	BETONEIRA, CAPACIDADE NOMINAL 600 L, CAPACIDADE DE MISTURA 360L, MOTOR ELETRICO TRIFASICO 220/380V, POTENCIA 4CV, EXCLUSO	Equipamento para Aquisição Permanente	UN	0,0000640	25.983,53	1,66
				MO sem LS =>	0,00	LS =>	0,00	MO com LS => 0,00
				Valor do BDI =>	0,40		Valor com BDI =>	2,06

	Código	Banco	Descrição	Tipo	Und	Quant.	Valor Unit	Total
Composição	89222	SINAPI	BETONEIRA CAPACIDADE NOMINAL DE 600 L, CAPACIDADE DE MISTURA 360L, MOTOR ELETRICO TRIFASICO 220/380V, POTENCIA 4CV, EXCLUSO	Depreciação, Juros, Impostos e Seguros, Manutenção e Materiais	H	1,0000000	0,38	0,38
Insumo	00036397	SINAPI	CARREGADOR	Equipamento para Aquisição Permanente	UN	0,0000148	25.983,53	0,38
				MO sem LS =>	0,00	LS =>	0,00	MO com LS => 0,00
				Valor do BDI =>	0,09		Valor com BDI =>	0,47

	Código	Banco	Descrição	Tipo	Und	Quant.	Valor Unit	Total
Composição	89223	SINAPI	BETONEIRA CAPACIDADE NOMINAL DE 600 L, CAPACIDADE DE MISTURA 360 L, MOTOR ELÉTRICO TRIFÁSICO POTÊNCIA DE 4 CV, SEM	Depreciação, Juros, Impostos e Seguros, Manutenção e Materiais	H	1,0000000	1,81	1,81
Insumo	00036397	SINAPI	BETONEIRA, CAPACIDADE NOMINAL 600 L, CAPACIDADE DE MISTURA 360L, MOTOR ELETRICO TRIFASICO 220/380V, POTENCIA 4CV, EXCLUSO	Equipamento para Aquisição Permanente	UN	0,0000700	25.983,53	1,81
				MO sem LS =>	0,00	LS =>	0,00	MO com LS => 0,00

	Código	Banco	Descrição	Tipo	Und	Quant.	Valor Unit	Total
Composição	89224	SINAPI	BETONEIRA CAPACIDADE NOMINAL DE 600 L, CAPACIDADE DE MISTURA 360 L, MOTOR ELÉTRICO TRIFÁSICO POTÊNCIA DE 4 CV, SEM	Depreciação, Juros, Impostos e Seguros, Manutenção e Materiais	H	1,0000000	2,75	2,75
Insumo	00002705	SINAPI	ENERGIA ELETRICA ATE 2000 KWH INDUSTRIAL, SEM DEMANDA	Franquia	KWH	2,5000000	1,10	2,75
				MO sem LS =>	0,00	LS =>	0,00	MO com LS => 0,00
				Valor do BDI =>	0,66		Valor com BDI =>	3,41

	Código	Banco	Descrição	Tipo	Und	Quant.	Valor Unit	Total
Composição	C0588	SEINFRA	CAIAÇÃO EM DUAS DEMÃOS COM SUPERCAL	0	m²	1,0000000	5,81	5,81
Insumo	I2496	SEINFRA	SUPERCAL	Material	KG	0,3000000	1,47	0,44
				MO sem LS =>	5,37	LS =>	0,00	MO com LS => 5,37
				Valor do BDI =>	1,40		Valor com BDI =>	7,21

	Código	Banco	Descrição	Tipo	Und	Quant.	Valor Unit	Total
Composição	5903	SINAPI	CAMINHÃO PIPA 10.000 L TRUCADO, PESO BRUTO TOTAL 23.000 KG, CARGA ÚTIL MÁXIMA 15.935 KG, DISTÂNCIA ENTRE EIXOS 4,8 M,	Custos Horários Produtivo e Improdutivo dos Equipamentos	CHI	1,0000000	70,88	70,88
Composição Auxiliar	88282	SINAPI	POTÊNCIA 230 CV, INCLUSIVE TANQUE DE AÇO PARA TRANSPORTE DE MOTORISTA DE CAMINHÃO COM ENCARGOS COMPLEMENTARES	Livro SINAPI: Cálculos e Parâmetros	H	1,0000000	25,87	25,87

Composição Auxiliar	91396	SINAPI	CAMINHÃO PIPA 10.000 L TRUCADO, PESO BRUTO TOTAL 23.000 KG, CARGA ÚTIL MÁXIMA 15.935 KG, DISTÂNCIA ENTRE EIXOS 4.8 M, POTÊNCIA 230 CV, INCLUSIVE TANQUE DE AÇO PARA TRANSPORTE DE ÁGUA - DEPRECIACÃO. AF. 06/2014	Depreciação, Juros, Impostos e Seguros, Manutenção e Materiais na Operação dos Equipamentos	H	1,0000000	29,18	29,18	
Composição	91397	SINAPI	CAMINHÃO PIPA 10.000 L TRUCADO, PESO BRUTO TOTAL 23.000 KG, CARGA ÚTIL MÁXIMA 15.935 KG, DISTÂNCIA ENTRE EIXOS 4.8 M, POTÊNCIA 230 CV, INCLUSIVE TANQUE DE AÇO PARA TRANSPORTE DE ÁGUA - DEPRECIACÃO. AF. 06/2014	Depreciação, Juros, Impostos e Seguros, Manutenção e Materiais na Operação dos Equipamentos	H	1,0000000	11,28	11,28	
				MO sem LS =>	20,43	LS =>	0,00	MO com LS =>	20,43
				Valor do BDI =>	17,07			Valor com BDI =>	87,95

	Código	Banco	Descrição	Tipo	Und	Quant.	Valor Unit	Total	
Composição	5901	SINAPI	CAMINHÃO PIPA 10.000 L TRUCADO, PESO BRUTO TOTAL 23.000 KG, CARGA ÚTIL MÁXIMA 15.935 KG, DISTÂNCIA ENTRE EIXOS 4,8 M, POTÊNCIA 230 CV, INCLUSIVE TANQUE DE AÇO PARA TRANSPORTE DE ÁGUA - DEPRECIACÃO. AF. 06/2014	Custos Horários Produtivo e Improdutivo dos Equipamentos	CHP	1,0000000	311,75	311,75	
Composição Auxiliar	53831	SINAPI	CAMINHÃO PIPA 10.000 L TRUCADO, PESO BRUTO TOTAL 23.000 KG, CARGA ÚTIL MÁXIMA 15.935 KG, DISTÂNCIA ENTRE EIXOS 4,8 M, POTÊNCIA 230 CV, INCLUSIVE TANQUE DE AÇO PARA TRANSPORTE DE ÁGUA - DEPRECIACÃO. AF. 06/2014	Depreciação, Juros, Impostos e Seguros, Manutenção e Materiais na Operação dos Equipamentos	H	1,0000000	189,10	189,10	
Composição Auxiliar	5763	SINAPI	CAMINHÃO PIPA 10.000 L TRUCADO, PESO BRUTO TOTAL 23.000 KG, CARGA ÚTIL MÁXIMA 15.935 KG, DISTÂNCIA ENTRE EIXOS 4,8 M, POTÊNCIA 230 CV, INCLUSIVE TANQUE DE AÇO PARA TRANSPORTE DE ÁGUA - DEPRECIACÃO. AF. 06/2014	Depreciação, Juros, Impostos e Seguros, Manutenção e Materiais na Operação dos Equipamentos	H	1,0000000	51,77	51,77	
Composição	88282	SINAPI	MOTORISTA DE CAMINHÃO COM ENCARGOS COMPLEMENTARES	Livro SINAPI: Cálculos e	H	1,0000000	25,87	25,87	
Composição Auxiliar	91396	SINAPI	CAMINHÃO PIPA 10.000 L TRUCADO, PESO BRUTO TOTAL 23.000 KG, CARGA ÚTIL MÁXIMA 15.935 KG, DISTÂNCIA ENTRE EIXOS 4,8 M, POTÊNCIA 230 CV, INCLUSIVE TANQUE DE AÇO PARA TRANSPORTE DE ÁGUA - DEPRECIACÃO. AF. 06/2014	Depreciação, Juros, Impostos e Seguros, Manutenção e Materiais na Operação dos Equipamentos	H	1,0000000	29,18	29,18	
Composição	91398	SINAPI	CAMINHÃO PIPA 10.000 L TRUCADO, PESO BRUTO TOTAL 23.000 KG, CARGA ÚTIL MÁXIMA 15.935 KG, DISTÂNCIA ENTRE EIXOS 4,8 M, POTÊNCIA 230 CV, INCLUSIVE TANQUE DE AÇO PARA TRANSPORTE DE ÁGUA - DEPRECIACÃO. AF. 06/2014	Depreciação, Juros, Impostos e Seguros, Manutenção e Materiais na Operação dos Equipamentos	H	1,0000000	4,55	4,55	
				MO sem LS =>	20,43	LS =>	0,00	MO com LS =>	20,43
				Valor do BDI =>	75,10		Valor com BDI =>	386,85	

	Código	Banco	Descrição	Tipo	Und	Quant.	Valor Unit	Total	
Composição	91396	SINAPI	CAMINHÃO PIPA 10.000 L TRUCADO, PESO BRUTO TOTAL 23.000 KG, CARGA ÚTIL MÁXIMA 15.935 KG, DISTÂNCIA ENTRE EIXOS 4,8 M, POTÊNCIA 230 CV, INCLUSIVE TANQUE DE AÇO PARA TRANSPORTE DE	Depreciação, Juros, Impostos e Seguros, Manutenção e Materiais na Operação dos Equipamentos	H	1,0000000	29,18	29,18	
Insumo	00037736	SINAPI	TANQUE DE AÇO CARBONO NAO REVESTIDO, PARA TRANSPORTE DE AGUA COM CAPACIDADE DE 10 M3, COM BOMBA CENTRIFUGA POR	Equipamento para Aquisição Permanente	UN	0,0000551	85.950,00	4,73	
Insumo	00037758	SINAPI	CAMINHÃO TRUCADO, PESO BRUTO TOTAL 23000 KG, CARGA UTIL MAXIMA 15285 KG, DISTANCIA ENTRE EIXOS 4,80 M, POTENCIA 326 CV (INCLUI CABINE E CHASSI, NAO INCLUI CARROCERIA)	Equipamento para Aquisição Permanente	UN	0,0000343	713.097,82	24,45	
				MO sem LS ==>	0,00	LS ==>	0,00	MO com LS ==>	0,00

	Código	Banco	Descrição	Tipo	Und	Quant.	Valor Unit	Total	
Composição	91398	SINAPI	CAMINHÃO PIPA 10.000 L TRUCADO, PESO BRUTO TOTAL 23.000 KG, CARGA ÚTIL MÁXIMA 15.935 KG. DISTÂNCIA ENTRE EIXOS 4.8 M.	Depreciação, Juros, Impostos e Seguros, Manutenção e Materiais	H	1,0000000	4,55	4,55	
Insumo	00037736	SINAPI	TANQUE DE AÇO CARBONO NAO REVESTIDO, PARA TRANSPORTE DE AGUA COM CAPACIDADE DE 10 M3. COM BOMBA CENTRIFUGA POR CAMINHÃO TRUCADO, PESO BRUTO TOTAL 23000 KG, CARGA UTIL MAXIMA 15285 KG, DISTANCIA ENTRE EIXOS 4,80 M, POTENCIA 326 CV	Equipamento para Aquisição Permanente	UN	0,0000058	85.950,00	0,49	
Insumo	00037758	SINAPI		Equipamento para Aquisição Permanente	UN	0,0000057	713.097,82	4,06	
				MO sem LS =>	0,00	LS =>	0,00	MO com LS =>	0,00
				Valor do BDI =>	1,10		Valor com BDI =>	5,65	

	Código	Banco	Descrição	Tipo	Und	Quant.	Valor Unit	Total	
Insumo	00037736	SINAPI	TANQUE DE AÇO CARBONO NAO REVESTIDO, PARA TRANSPORTE DE AGUA COM CAPACIDADE DE 10 M3, COM BOMBA CENTRIFUGA POR CAMINHÃO TRUCADO, PESO BRUTO TOTAL 23000 KG, CARGA UTIL MAXIMA 15285 KG, DISTANCIA ENTRE EIXOS 4,80 M, POTENCIA 326 CV (INCLUI CABINE E CHASSI, NAO INCLUI CARROCERIA)	Equipamento para Aquisição Permanente	UN	0,0000144	85.950,00	1,23	
Insumo	00037758	SINAPI	TANQUE DE AÇO CARBONO NAO REVESTIDO, PARA TRANSPORTE DE AGUA COM CAPACIDADE DE 10 M3, COM BOMBA CENTRIFUGA POR CAMINHÃO TRUCADO, PESO BRUTO TOTAL 23000 KG, CARGA UTIL MAXIMA 15285 KG, DISTANCIA ENTRE EIXOS 4,80 M, POTENCIA 326 CV (INCLUI CABINE E CHASSI, NAO INCLUI CARROCERIA)	Equipamento para Aquisição Permanente	UN	0,0000141	713.097,82	10,05	
				MO sem LS =>	0,00	LS =>	0,00	MO com LS =>	0,00
				Valor do BDI =>	2,72		Valor com BDI =>	14,00	

	Código	Banco	Descrição	Tipo	Und	Quant.	Valor Unit	Total
Composição	5763	SINAPI	CAMINHÃO PIPA 10.000 L TRUCADO, PESO BRUTO TOTAL 23.000 KG, CARGA ÚTIL MÁXIMA 15.935 KG, DISTÂNCIA ENTRE EIXOS 4,8 M,	Depreciação, Juros, Impostos e Seguros, Manutenção e Materiais	H	1,0000000	51,77	51,77
Insumo	00037736	SINAPI	TANQUE DE AÇO CARBONO NAO REVESTIDO, PARA TRANSPORTE DE AGUA COM CAPACIDADE DE 10 M3, COM BOMBA CENTRIFUGA POR TOMADA DE FORÇA, VAZAO MAXIMA 75" M3/H (INCLUI MONTAGEM, NAO INCLUI CAMINHÃO)	Equipamento para Aquisição Permanente	UN	0,0000689	85.950,00	5,92
Insumo	00037758	SINAPI	CAMINHÃO TRUCADO, PESO BRUTO TOTAL 23000 KG, CARGA UTIL MAXIMA 15285 KG, DISTANCIA ENTRE EIXOS 4,80 M, POTENCIA 326 CV (INCLUI CABINE E CHASSI, NAO INCLUI CARROCERIA)	Equipamento para Aquisição Permanente	UN	0,0000643	713.097,82	45,85
				Valor do BDI =>	12,47	Valor com BDI =>		64,24

	Código	Banco	Descrição	Tipo	Und	Quant.	Valor Unit	Total	
Composição	53831	SINAPI	CAMINHÃO PIPA 10.000 L TRUCADO, PESO BRUTO TOTAL 23.000 KG, CARGA ÚTIL MÁXIMA 15.935 KG, DISTÂNCIA ENTRE EIXOS 4.8 M.	Depreciação, Juros, Impostos e Seguros, Manutenção e Materiais	H	1,0000000	189,10	189,10	
Insumo	00004221	SINAPI	OLEO DIESEL COMBUSTIVEL COMUM METROPOLITANO S-10 OU S-500	Material	L	32,1600000	5,88	189,10	
				MO sem LS =>	0,00	LS =>	0,00	MO com LS =>	0,00
				Valor do BDI =>	45,55		Valor com BDI =>	234,65	

	Código	Banco	Descrição	Tipo	Und	Quant.	Valor Unit	Total	
Insumo	00037752	SINAPI	CAMINHÃO TOCO, PESO BRUTO TOTAL 16000 KG, CARGA UTIL MAXIMA 10000 KG, DISTANCIA ENTRE EIXOS 4,80 M, POTENCIA 100 CV, INCLUSIVE TANQUE DE AÇO PARA TRANSPORTE DE AGUA - DEPRECIACÃO. AF. 06/2014	Equipamento para Aquisição	UN	0,0000057	565.808,09	3,22	
				MO sem LS =>	0,00	LS =>	0,00	MO com LS =>	0,00
				Valor do BDI =>	0,78		Valor com BDI =>	4,00	



	Código	Banco	Descrição	Tipo	Und	Quant.	Valor Unit	Total	
Composição	88262	SINAPI	CARPINTEIRO DE FORMAS COM ENCARGOS COMPLEMENTARES	Livro SINAPI: Cálculos e Parâmetros	H	1,0000000	26,97	26,97	
Composição Auxiliar	95330	SINAPI	CURSO DE CAPACITAÇÃO PARA CARPINTEIRO DE FÔRMAS (ENCARGOS COMPLEMENTARES) - HORISTA	Livro SINAPI: Cálculos e Parâmetros	H	1,0000000	0,23	0,23	
Insumo	00001213	SINAPI	CARPINTEIRO DE FORMAS PARA CONCRETO (HORISTA)	Mão de Obra	H	1,0000000	20,33	20,33	
Insumo	00037370	SINAPI	ALIMENTACAO - HORISTA (COLETADO CAIXA - ENCARGOS	Material	H	1,0000000	2,46	2,46	
Insumo	00037372	SINAPI	EXAMES - HORISTA (COLETADO CAIXA - ENCARGOS COMPLEMENTARES)	Material	H	1,0000000	1,43	1,43	
Insumo	00037373	SINAPI	SEGURO - HORISTA (COLETADO CAIXA - ENCARGOS COMPLEMENTARES)	Material	H	1,0000000	0,08	0,08	
Insumo	00043459	SINAPI	FERRAMENTAS - FAMILIA CARPINTEIRO DE FORMAS - HORISTA (ENCARGOS COMPLEMENTARES - COLETADO CAIXA)	Material	H	1,0000000	0,44	0,44	
Insumo	00043483	SINAPI	EPI - FAMILIA CARPINTEIRO DE FORMAS - HORISTA (ENCARGOS COMPLEMENTARES - COLETADO CAIXA)	Material	H	1,0000000	1,43	1,43	
				MO sem LS =>	20,56	LS =>	0,00	MO com LS =>	20,56
				Valor do BDI =>	6,50		Valor com BDI =>		33,47

	Código	Banco	Descrição	Tipo	Und	Quant.	Valor Unit	Total	
Composição	87878	SINAPI	CHAPISCO APLICADO EM ALVENARIAS E ESTRUTURAS DE CONCRETO INTERNAS, COM COLHER DE PEDREIRO. ARGAMASSA TRAÇO 1:3 COM PREPARO MANUAL. AF_ 10/2022	Chapisco	m²	1,0000000	5,17	5,17	
Composição	88309	SINAPI	PEDREIRO COM ENCARGOS COMPLEMENTARES	Livro SINAPI: Cálculos e Parâmetros	H	0,0681000	27,39	1,86	
Composição Auxiliar	88316	SINAPI	SERVENTE COM ENCARGOS COMPLEMENTARES	Livro SINAPI: Cálculos e Parâmetros	H	0,0255000	21,71	0,55	
MO sem LS =>					2,40	LS =>	0,00	MO com LS =>	2,40
Valor do BDI =>					1,25			Valor com BDI =>	6,42

	Código	Banco	Descrição	Tipo	Und	Quant.	Valor Unit	Total	
Composição	104031	SINAPI	COLAR DE TOMADA, PVC, COM TRAVAS, DE 60 MM X 1/2" OU 60 MM X 3/4", PARA LIGAÇÃO PREDIAL DE ÁGUA. AF_06/2022	Ligações Prediais de Água e Esgoto	UN	1,0000000	22,18	22,18	
Composição Auxiliar	88246	SINAPI	ASSENTADOR DE TUBOS COM ENCARGOS COMPLEMENTARES	Livro SINAPI: Cálculos e Parâmetros	H	0,3038000	19,63	5,96	
Composição Auxiliar	88316	SINAPI	SERVENTE COM ENCARGOS COMPLEMENTARES	Livro SINAPI: Cálculos e Parâmetros	H	0,0972000	21,71	2,11	
MO sem LS =>					5,78	LS =>	0,00	MO com LS =>	5,78
Valor do BDI =>					5,34			Valor com BDI =>	27,52

	Código	Banco	Descrição	Tipo	Und	Quant.	Valor Unit	Total	
Composição	91534	SINAPI	COMPACTADOR DE SOLOS DE PERCUSSÃO (SOQUETE) COM MOTOR A GASOLINA 4 TEMPOS, POTÊNCIA 4 CV - CHI DIURNO. AF_08/2015	Custos Horários Produtivo e Improdutivo dos Equipamentos	CHI	1,0000000	28,25	28,25	
Composição Auxiliar	88297	SINAPI	OPERADOR DE MÁQUINAS E EQUIPAMENTOS COM ENCARGOS COMPLEMENTARES	Livro SINAPI: Cálculos e Parâmetros	H	1,0000000	27,16	27,16	
Composição Auxiliar	91529	SINAPI	COMPACTADOR DE SOLOS DE PERCUSSÃO (SOQUETE) COM MOTOR A GASOLINA 4 TEMPOS, POTÊNCIA 4 CV - DEPRECIAÇÃO. AF_08/2015	Depreciação, Juros, Impostos e Seguros, Manutenção e Materiais	H	1,0000000	0,86	0,86	
Composição	91530	SINAPI	COMPACTADOR DE SOLOS DE PERCUSSÃO (SOQUETE) COM MOTOR A GASOLINA 4 TEMPOS, POTÊNCIA 4 CV - DEPRECIAÇÃO. AF_08/2015	Depreciação, Juros, Impostos e Seguros, Manutenção e Materiais	H	1,0000000	0,23	0,23	
MO sem LS =>					21,72	LS =>	0,00	MO com LS =>	21,72

	Código	Banco	Descrição	Tipo	Und	Quant.	Valor Unit	Total	
Composição	91533	SINAPI	COMPACTADOR DE SOLOS DE PERCUSSÃO (SOQUETE) COM MOTOR A GASOLINA 4 TEMPOS, POTÊNCIA 4 CV - CHP DIURNO, AF_ 08/2015	Custos Horários Produtivo e Improdutivo dos Equipamentos	CHP	1,0000000	35,36	35,36	
Composição Auxiliar	88297	SINAPI	OPERADOR DE MÁQUINAS E EQUIPAMENTOS COM ENCARGOS COMPLEMENTARES	Livro SINAPI: Cálculos e Parâmetros	H	1,0000000	27,16	27,16	
Composição Auxiliar	91529	SINAPI	COMPACTADOR DE SOLOS DE PERCUSSÃO (SOQUETE) COM MOTOR A GASOLINA 4 TEMPOS, POTÊNCIA 4 CV - DEPRECIAÇÃO, AF_08/2015	Depreciação, Juros, Impostos e Seguros, Manutenção e Materiais na Operação dos Equipamentos	H	1,0000000	0,86	0,86	
Composição Auxiliar	91530	SINAPI	COMPACTADOR DE SOLOS DE PERCUSSÃO (SOQUETE) COM MOTOR A GASOLINA 4 TEMPOS, POTÊNCIA 4 CV - JUROS, AF_08/2015	Depreciação, Juros, Impostos e Seguros, Manutenção e Materiais na Operação dos Equipamentos	H	1,0000000	0,23	0,23	
Composição Auxiliar	91531	SINAPI	COMPACTADOR DE SOLOS DE PERCUSSÃO (SOQUETE) COM MOTOR A GASOLINA 4 TEMPOS, POTÊNCIA 4 CV - MANUTENÇÃO, AF_ 08/2015	Depreciação, Juros, Impostos e Seguros, Manutenção e Materiais	H	1,0000000	1,07	1,07	
Composição Auxiliar	91532	SINAPI	COMPACTADOR DE SOLOS DE PERCUSSÃO (SOQUETE) COM MOTOR A GASOLINA 4 TEMPOS, POTÊNCIA 4 CV - MATERIAIS NA OPERAÇÃO, AF_ 08/2015	Depreciação, Juros, Impostos e Seguros, Manutenção e Materiais na Operação dos Equipamentos	H	1,0000000	6,04	6,04	
MO sem LS =>					21,72	LS =>	0,00	MO com LS => 21,72	

	Código	Banco	Descrição	Tipo	Und	Quant.	Valor Unit	Total	
Composição	91529	SINAPI	COMPACTADOR DE SOLOS DE PERCUSSÃO (SOQUETE) COM MOTOR A GASOLINA 4 TEMPOS. POTÊNCIA 4 CV - DEPRECIAÇÃO. AF_ 08/2015	Depreciação, Juros, Impostos e Seguros, Manutenção e Materiais	H	1,0000000	0,86	0,86	
Insumo	00013458	SINAPI	COMPACTADOR DE SOLOS DE PERCURSAO (SOQUETE) COM MOTOR A GASOLINA 4 TEMPOS DE 4 HP (4 CV)	Equipamento para Aquisição Permanente	UN	0,0000533	16.149,52	0,86	
MO sem LS =>					0,00	LS =>	0,00	MO com LS =>	0,00
Valor do BDI =>					0,21		Valor com BDI =>		1,07

	Código	Banco	Descrição	Tipo	Und	Quant.	Valor Unit	Total
Composição	91530	SINAPI	COMPACTADOR DE SOLOS DE PERCUSSÃO (SOQUETE) COM MOTOR A GASOLINA 4 TEMPOS, POTÊNCIA 4 CV - JUROS. AF_ 08/2015	Depreciação, Juros, Impostos e Seguros, Manutenção e Materiais	H	1,0000000	0,23	0,23

MO sem LS => 0,00 LS => 0,00 MO com LS => 0,00  
 Valor do BDI => 0,06 Valor com BDI => 0,29

	Código	Banco	Descrição	Tipo	Und	Quant.	Valor Unit	Total	
Composição	91531	SINAPI	COMPACTADOR DE SOLOS DE PERCUSSÃO (SOQUETE) COM MOTOR A GASOLINA 4 TEMPOS, POTÊNCIA 4 CV - MANUTENÇÃO. AF_08/2015	Depreciação, Juros, Impostos e Seguros, Manutenção e Materiais na Operação dos Equipamentos	H	1,0000000	1,07	1,07	
Insumo	00013458	SINAPI	COMPACTADOR DE SOLOS DE PERCURSAO (SOQUETE) COM MOTOR A GASOLINA 4 TEMPOS DE 4 HP (4 CV)	Equipamento para Aquisição Permanente	UN	0,0000667	16.149,52	1,07	
				MO sem LS =>	0,00	LS =>	0,00	MO com LS =>	0,00
				Valor do BDI =>	0,26		Valor com BDI =>	1,33	

Composição	91532 SINAPI	COMPACTADOR DE SOLOS DE PERCUSSÃO (SOQUETE) COM MOTOR A GASOLINA COMUM	Depreciação, Juros, Impostos e	H	1,0000000	6,04	6,04	
Insumo	00004222 SINAPI	GASOLINA COMUM	Material	L	1,0300000	5,87	6,04	
			MO sem LS =>	0,00	LS =>	0,00	MO com LS =>	0,00
			Valor do BDI =>	1,46		Valor com BDI =>	7,50	

	Código	Banco	Descrição	Tipo	Und	Quant.	Valor Unit	Total	
Composição	104487	SINAPI	COMPOSIÇÃO PARAMÉTRICA PARA EXECUÇÃO DE ESTRUTURAS DE CONCRETO ARMADO, PARA EDIFICAÇÃO HABITACIONAL UNIFAMILIAR	FUES - FUNDAÇÕES E ESTRUTURAS	m³	1,0000000	2.708,65	2.708,65	
Composição Auxiliar	103672	SINAPI	CONCRETAGEM DE PILARES, FCK = 25 MPA, COM USO DE BOMBA - LANÇAMENTO, ADENSAMENTO E ACABAMENTO. AF_02/2022_PS	Concretagem para Estruturas de Concreto Armado	m³	0,1445000	692,69	100,09	
Composição Auxiliar	103675	SINAPI	CONCRETAGEM DE VIGAS E LAJES, FCK=25 MPA, PARA LAJES MACIÇAS OU NERVURADAS COM USO DE BOMBA - LANÇAMENTO, ADENSAMENTO	Concretagem para Estruturas de Concreto Armado	m³	0,7623000	693,29	528,49	
Composição Auxiliar	104920	SINAPI	ARMAÇÃO DE BLOCO, SAPATA ISOLADA, VIGA BALDRAME E SAPATA CORRIDA UTILIZANDO AÇO CA-50 DE 12,5 MM - MONTAGEM. AF_01/2024	Fundações Rasas (Blocos, Sapatas, Vigas Baldrame)	KG	3,3822000	10,93	36,96	
Composição Auxiliar	92419	SINAPI	MONTAGEM E DESMONTAGEM DE FÔRMA DE PILARES RETANGULARES E ESTRUTURAS SIMILARES, PÉ-DIREITO SIMPLES, EM CHAPA DE MADEIRA COMPENSADA RESINADA, 4 UTILIZAÇÕES. AF_09/2020	Fôrmas para Estruturas de Concreto Armado	m²	1,5027000	91,69	137,78	
Composição Auxiliar	92455	SINAPI	MONTAGEM E DESMONTAGEM DE FÔRMA DE VIGA, ESCORAMENTO COM GARFO DE MADEIRA, PÉ-DIREITO SIMPLES, EM CHAPA DE MADEIRA RESINADA, 4 UTILIZAÇÕES. AF_09/2020	Fôrmas para Estruturas de Concreto Armado	m²	2,0916000	172,65	361,11	
Composição	92759	SINAPI	ARMAÇÃO DE PILAR OU VIGA DE ESTRUTURA CONVENCIONAL DE CONCRETO ARMADO UTILIZANDO AÇO CA-50 DE 6,3 MM - MONTAGEM.	Armação para Estruturas de Concreto Armado	KG	2,6967000	14,19	38,26	
Composição Auxiliar	92760	SINAPI	ARMAÇÃO DE PILAR OU VIGA DE ESTRUTURA CONVENCIONAL DE CONCRETO ARMADO UTILIZANDO AÇO CA-50 DE 6,3 MM - MONTAGEM.	Armação para Estruturas de Concreto Armado	KG	1,0504000	13,39	14,06	
Composição Auxiliar	92761	SINAPI	ARMAÇÃO DE PILAR OU VIGA DE ESTRUTURA CONVENCIONAL DE CONCRETO ARMADO UTILIZANDO AÇO CA-50 DE 8,0 MM - MONTAGEM.	Armação para Estruturas de Concreto Armado	KG	0,5540000	12,58	6,96	
Composição Auxiliar	92762	SINAPI	ARMAÇÃO DE PILAR OU VIGA DE ESTRUTURA CONVENCIONAL DE CONCRETO ARMADO UTILIZANDO AÇO CA-50 DE 10,0 MM - MONTAGEM.	Armação para Estruturas de Concreto Armado	KG	19,8152000	11,23	222,52	
Composição Auxiliar	92763	SINAPI	ARMAÇÃO DE PILAR OU VIGA DE ESTRUTURA CONVENCIONAL DE CONCRETO ARMADO UTILIZANDO AÇO CA-50 DE 12,5 MM - MONTAGEM.	Armação para Estruturas de Concreto Armado	KG	4,6157000	9,44	43,57	
Composição Auxiliar	92768	SINAPI	ARMAÇÃO DE LAJE DE ESTRUTURA CONVENCIONAL DE CONCRETO ARMADO UTILIZANDO AÇO CA-60 DE 5,0 MM - MONTAGEM. AF_06/2022	Armação para Estruturas de Concreto Armado	KG	8,0102000	13,67	109,49	
Composição Auxiliar	92769	SINAPI	ARMAÇÃO DE LAJE DE ESTRUTURA CONVENCIONAL DE CONCRETO ARMADO UTILIZANDO AÇO CA-50 DE 6,3 MM - MONTAGEM. AF_06/2022	Armação para Estruturas de Concreto Armado	KG	13,8202000	12,88	178,00	
Composição Auxiliar	92770	SINAPI	ARMAÇÃO DE LAJE DE ESTRUTURA CONVENCIONAL DE CONCRETO ARMADO UTILIZANDO AÇO CA-50 DE 8,0 MM - MONTAGEM. AF_06/2022	Armação para Estruturas de Concreto Armado	KG	8,5686000	12,09	103,59	
Composição Auxiliar	96542	SINAPI	FABRICAÇÃO, MONTAGEM E DESMONTAGEM DE FÔRMA PARA VIGA BALDRAME, EM CHAPA DE MADEIRA COMPENSADA RESINADA, E=17 MM, ARMAÇÃO DE BLOCO UTILIZANDO AÇO CA-60 DE 5 MM - MONTAGEM. AF_01/2024	Fundações Rasas (Blocos, Sapatas, Vigas Baldrame)	m²	3,5856000	100,20	359,27	
Composição Auxiliar	96543	SINAPI	ARMAÇÃO DE BLOCO UTILIZANDO AÇO CA-60 DE 5 MM - MONTAGEM. AF_01/2024	Fundações Rasas (Blocos, Sapatas, Vigas Baldrame)	KG	0,4461000	19,90	8,87	
Composição Auxiliar	96544	SINAPI	ARMAÇÃO DE BLOCO UTILIZANDO AÇO CA-50 DE 6,3 MM - MONTAGEM. AF_01/2024	Fundações Rasas (Blocos, Sapatas, Vigas Baldrame)	KG	0,7697000	17,93	13,80	
Composição Auxiliar	96545	SINAPI	ARMAÇÃO DE BLOCO UTILIZANDO AÇO CA-50 DE 8 MM - MONTAGEM. AF_01/2024	Fundações Rasas (Blocos, Sapatas, Vigas Baldrame)	KG	0,4060000	16,17	6,56	
Composição	96557	SINAPI	CONCRETAGEM DE BLOCO DE COROAMENTO OU VIGA BALDRAME, FCK 30 MPA, COM USO DE BOMBA - LANÇAMENTO, ADENSAMENTO E PEDREIRO COM ENCARGOS COMPLEMENTARES	Fundações Rasas (Blocos, Sapatas, Vigas Baldrame)	m³	0,0931000	768,62	71,55	
				MO sem LS =>	556,04	LS =>	0,00	MO com LS =>	556,04
				Valor do BDI =>	652,51		Valor com BDI =>	3.361,16	

	Código	Banco	Descrição	Tipo	Und	Quant.	Valor Unit	Total	
Composição	96557	SINAPI	CONCRETAGEM DE BLOCO DE COROAMENTO OU VIGA BALDRAME, FCK 30 MPA, COM USO DE BOMBA - LANÇAMENTO, ADENSAMENTO E PEDREIRO COM ENCARGOS COMPLEMENTARES	Fundações Rasas (Blocos, Sapatas, Vigas Baldrame)	m³	1,0000000	768,62	768,62	
Composição Auxiliar	88309	SINAPI	SERVENTE COM ENCARGOS COMPLEMENTARES	Livro SINAPI: Cálculos e Parâmetros	H	0,3340000	27,39	9,14	
Composição Auxiliar	88316	SINAPI	SERVENTE COM ENCARGOS COMPLEMENTARES	Livro SINAPI: Cálculos e Parâmetros	H	0,5010000	21,71	10,87	
Composição Auxiliar	90586	SINAPI	VIBRADOR DE IMERSÃO, DIÂMETRO DE PONTEIRA 45MM, MOTOR ELÉTRICO TRIFÁSICO POTÊNCIA DE 2 CV - CHP DIURNO. AF_06/2015	Custos Horários Produtivo e Improdutivo dos Equipamentos	CHP	0,0920000	1,36	0,12	
Composição Auxiliar	90587	SINAPI	VIBRADOR DE IMERSÃO, DIÂMETRO DE PONTEIRA 45MM, MOTOR ELÉTRICO TRIFÁSICO POTÊNCIA DE 2 CV - CHI DIURNO. AF_06/2015	Custos Horários Produtivo e Improdutivo dos Equipamentos	CHI	0,0750000	0,48	0,03	
Insumo	00001525	SINAPI	CONCRETO USINADO BOMBEAVEL, CLASSE DE RESISTENCIA C30, BRITA 0 E 1, SLUMP = 100 +/- 20 MM, COM BOMBEAMENTO (DISPONIBILIZACAO DE BOMBA), SEM O LANÇAMENTO (NBR 8953)	Material	m³	1,2300000	608,51	748,46	
				MO sem LS =>	14,53	LS =>	0,00	MO com LS =>	14,53

	Código	Banco	Descrição	Tipo	Und	Quant.	Valor Unit	Total	
Composição	103672	SINAPI	CONCRETAGEM DE PILARES, FCK = 25 MPA, COM USO DE BOMBA - LANÇAMENTO, ADENSAMENTO E ACABAMENTO. AF_02/2022_PS	Concretagem para Estruturas de Concreto Armado	m³	1,0000000	692,69	692,69	
Composição Auxiliar	88262	SINAPI	CARPINTEIRO DE FORMAS COM ENCARGOS COMPLEMENTARES	Livro SINAPI: Cálculos e Parâmetros	H	0,2240000	26,97	6,04	
Composição Auxiliar	88309	SINAPI	PEDREIRO COM ENCARGOS COMPLEMENTARES	Livro SINAPI: Cálculos e Parâmetros	H	0,2240000	27,39	6,13	
Composição Auxiliar	88316	SINAPI	SERVENTE COM ENCARGOS COMPLEMENTARES	Livro SINAPI: Cálculos e Parâmetros	H	1,3450000	21,71	29,19	
Composição Auxiliar	90586	SINAPI	VIBRADOR DE IMERSÃO, DIÂMETRO DE PONTEIRA 45MM, MOTOR ELÉTRICO TRIFÁSICO POTÊNCIA DE 2 CV - CHP DIURNO. AF_06/2015	Custos Horários Produtivo e Improdutivo dos Equipamentos	CHP	0,0940000	1,36	0,12	
Composição Auxiliar	90587	SINAPI	VIBRADOR DE IMERSÃO, DIÂMETRO DE PONTEIRA 45MM, MOTOR ELÉTRICO TRIFÁSICO POTÊNCIA DE 2 CV - CHI DIURNO. AF_06/2015	Custos Horários Produtivo e Improdutivo dos Equipamentos	CHI	0,1300000	0,48	0,06	
Insumo	00001527	SINAPI	CONCRETO USINADO BOMBEAVEL, CLASSE DE RESISTENCIA C25, BRITA 0 E 1, SLUMP = 100 +/- 20 MM, COM BOMBEAMENTO (DISPONIBILIZACAO	Material	m³	1,1030000	590,35	651,15	
				MO sem LS =>	29,65	LS =>	0,00	MO com LS =>	29,65

Valor do BDI => 166,87 Valor com BDI => 859,56

Composição	103675	SINAPI	CONCRETAGEM DE VIGAS E LAJES, FCK=25 MPA, PARA LAJES MACIÇAS	Concretagem para Estruturas de	m³	1,0000000	693,29	693,29
Composição Auxiliar	88262	SINAPI	CARPINTEIRO DE FORMAS COM ENCARGOS COMPLEMENTARES	Livro SINAPI: Cálculos e Parâmetros	H	0,1250000	26,97	3,37
Composição Auxiliar	88309	SINAPI	PEDREIRO COM ENCARGOS COMPLEMENTARES	Livro SINAPI: Cálculos e Parâmetros	H	0,7530000	27,39	20,62
Composição Auxiliar	88316	SINAPI	SERVENTE COM ENCARGOS COMPLEMENTARES	Livro SINAPI: Cálculos e Parâmetros	H	0,8260000	21,71	17,93
Composição Auxiliar	90586	SINAPI	VIBRADOR DE IMERSÃO, DIÂMETRO DE PONTEIRA 45MM, MOTOR ELÉTRICO TRIFÁSICO POTÊNCIA DE 2 CV - CHP DIURNO. AF_06/2015	Custos Horários Produtivo e Improdutivo dos Equipamentos	CHP	0,1200000	1,36	0,16
Composição Auxiliar	90587	SINAPI	VIBRADOR DE IMERSÃO, DIÂMETRO DE PONTEIRA 45MM, MOTOR ELÉTRICO TRIFÁSICO POTÊNCIA DE 2 CV - CHI DIURNO. AF_06/2015	Custos Horários Produtivo e Improdutivo dos Equipamentos	CHI	0,1310000	0,48	0,06
Insumo	00001527	SINAPI	CONCRETO USINADO BOMBEAVEL, CLASSE DE RESISTENCIA C25, BRITA 0 E 1, SLUMP = 100 +/- 20 MM, COM BOMBEAMENTO (DISPONIBILIZACAO DE BOMBA), SEM O LANÇAMENTO (NBR 8953)	Material	m³	1,1030000	590,35	651,15
MO sem LS =>					30,73	LS =>	0,00	MO com LS => 30,73

	Código	Banco	Descrição	Tipo	Und	Quant.	Valor Unit	Total
Composição	102487	SINAPI	CONCRETO CICLÓPICO FCK = 15MPA, 30% PEDRA DE MÃO EM VOLUME REAL, INCLUSIVE LANÇAMENTO. AF_05/2021	Produção de Concreto	m³	1,0000000	748,75	748,75
Composição Auxiliar	88309	SINAPI	PEDREIRO COM ENCARGOS COMPLEMENTARES	Livro SINAPI: Cálculos e Parâmetros	H	1,6702000	27,39	45,74
Composição Auxiliar	88316	SINAPI	SERVENTE COM ENCARGOS COMPLEMENTARES	Livro SINAPI: Cálculos e Parâmetros	H	6,4684000	21,71	140,42
Composição Auxiliar	90586	SINAPI	VIBRADOR DE IMERSÃO, DIÂMETRO DE PONTEIRA 45MM, MOTOR ELÉTRICO TRIFÁSICO POTÊNCIA DE 2 CV - CHP DIURNO. AF_06/2015	Custos Horários Produtivo e Improdutivo dos Equipamentos	CHP	0,2198000	1,36	0,29
Composição Auxiliar	90587	SINAPI	VIBRADOR DE IMERSÃO, DIÂMETRO DE PONTEIRA 45MM, MOTOR ELÉTRICO TRIFÁSICO POTÊNCIA DE 2 CV - CHI DIURNO. AF_06/2015	Custos Horários Produtivo e Improdutivo dos Equipamentos	CHI	0,6377000	0,48	0,30
Composição	94963	SINAPI	CONCRETO FCK = 15MPA, TRAÇO 1:3:4:3,5 (EM MASSA SECA DE CIMENTO/ AREIA MÉDIA/ BRITA 1) - PREPARO MECÂNICO COM BETONEIRA	Produção de Concreto	m³	0,8050000	573,72	461,84
Insumo	00004730	SINAPI	PEDRA DE MÃO OU PEDRA RACHAO PARA ARRIMO/FUNDACAO (POSTO PEDREIRA/FORNECEDOR, SEM FRETE)	Material	m³	0,4543000	220,48	100,16
MO sem LS =>					186,81	LS =>	0,00	MO com LS => 186,81
Valor do BDI =>					180,37	Valor com BDI => 929,12		

	Código	Banco	Descrição	Tipo	Und	Quant.	Valor Unit	Total
Composição	94963	SINAPI	CONCRETO FCK = 15MPA, TRAÇO 1:3:4:3,5 (EM MASSA SECA DE CIMENTO/ AREIA MÉDIA/ BRITA 1) - PREPARO MECÂNICO COM BETONEIRA 400 L. AF_05/2021	Produção de Concreto	m³	1,0000000	573,72	573,72
Composição Auxiliar	88316	SINAPI	SERVENTE COM ENCARGOS COMPLEMENTARES	Livro SINAPI: Cálculos e Parâmetros	H	2,3275000	21,71	50,53
Composição Auxiliar	88377	SINAPI	OPERADOR DE BETONEIRA ESTACIONÁRIA/MISTURADOR COM ENCARGOS COMPLEMENTARES	Livro SINAPI: Cálculos e Parâmetros	H	1,4695000	27,09	39,80
Composição	88830	SINAPI	BETONEIRA CAPACIDADE NOMINAL DE 400 L, CAPACIDADE DE MISTURA	Custos Horários Produtivo e	CHP	0,7563000	2,30	1,73
Composição	88831	SINAPI	BETONEIRA CAPACIDADE NOMINAL DE 400 L, CAPACIDADE DE MISTURA 280 L, MOTOR ELÉTRICO TRIFÁSICO POTÊNCIA DE 2 CV, SEM CARREGADOR - CHI DIURNO. AF_05/2023	Custos Horários Produtivo e Improdutivo dos Equipamentos	CHI	0,7131000	0,49	0,34
Insumo	00001379	SINAPI	CIMENTO PORTLAND COMPOSTO CP II-32	Material	KG	273,0630000	1,00	273,06
Insumo	00004721	SINAPI	PEDRA BRITADA N. 1 (9,5 A 19 MM) POSTO PEDREIRA/FORNECEDOR, SEM FRETE	Material	m³	0,5792000	234,56	135,85
MO sem LS =>					67,11	LS =>	0,00	MO com LS => 67,11

Valor do BDI => 138,21 Valor com BDI => 711,93

	Código	Banco	Descrição	Tipo	Und	Quant.	Valor Unit	Total
Composição	94964	SINAPI	CONCRETO FCK = 20MPA, TRAÇO 1:2:7:3 (EM MASSA SECA DE CIMENTO/ AREIA MÉDIA/ BRITA 1) - PREPARO MECÂNICO COM BETONEIRA 400 L. AF_05/2021	Produção de Concreto	m³	1,0000000	629,44	629,44
Composição Auxiliar	88316	SINAPI	SERVENTE COM ENCARGOS COMPLEMENTARES	Livro SINAPI: Cálculos e Parâmetros	H	2,5333000	21,71	54,99
Composição	88830	SINAPI	BETONEIRA CAPACIDADE NOMINAL DE 400 L, CAPACIDADE DE MISTURA	Custos Horários Produtivo e	CHP	0,8259000	2,30	1,89
Composição	88831	SINAPI	BETONEIRA CAPACIDADE NOMINAL DE 400 L, CAPACIDADE DE MISTURA 280 L, MOTOR ELÉTRICO TRIFÁSICO POTÊNCIA DE 2 CV, SEM CARREGADOR - CHI DIURNO. AF_05/2023	Custos Horários Produtivo e Improdutivo dos Equipamentos	CHI	0,7787000	0,49	0,38
Insumo	00000370	SINAPI	AREIA MEDIA - POSTO JAZIDA/FORNECEDOR (RETIRADO NA JAZIDA, SEM TRANSPORTE)	Material	m³	0,7558000	90,00	68,02
Insumo	00001379	SINAPI	CIMENTO PORTLAND COMPOSTO CP II-32	Material	KG	322,9777000	1,00	322,97
Insumo	00004721	SINAPI	PEDRA BRITADA N. 1 (9,5 A 19 MM) POSTO PEDREIRA/FORNECEDOR, SEM FRETE	Material	m³	0,5872000	234,56	137,73
Valor do BDI =>					151,63	Valor com BDI => 781,07		

	Código	Banco	Descrição	Tipo	Und	Quant.	Valor Unit	Total
Composição	94974	SINAPI	CONCRETO MAGRO PARA LASTRO, TRAÇO 1:4,5:4,5 (EM MASSA SECA DE CIMENTO/ AREIA MÉDIA/ BRITA 1) - PREPARO MANUAL. AF_05/2021	Produção de Concreto	m³	1,0000000	572,28	572,28
Composição Auxiliar	88316	SINAPI	SERVENTE COM ENCARGOS COMPLEMENTARES	Livro SINAPI: Cálculos e Parâmetros	H	6,2858000	21,71	136,46

Insumo	00001379	SINAPI	CIMENTO PORTLAND COMPOSTO CP II-32	Material	KG	218,9300000	1,00	218,93
Insumo	00004721	SINAPI	PEDRA BRITADA N. 1 (9,5 A 19 MM) POSTO PEDREIRA/FORNECEDOR, SEM FRETE	Material	m³	0,5971000	234,56	140,05
MO sem LS =>					95,35	LS =>	0,00	MO com LS => 95,35
Valor do BDI =>					137,86	Valor com BDI => 710,14		

Composição	92794	SINAPI	CORTE E DOBRA DE AÇO CA-50, DIÂMETRO DE 10,0 MM, UTILIZADO EM	FUES - FUNDAÇÕES E	KG	1,0000000	9,48	9,48
Composição Auxiliar	88238	SINAPI	AJUDANTE DE ARMADOR COM ENCARGOS COMPLEMENTARES	Livro SINAPI: Cálculos e Parâmetros	H	0,0018000	22,37	0,04
Composição Auxiliar	88245	SINAPI	ARMADOR COM ENCARGOS COMPLEMENTARES	Livro SINAPI: Cálculos e Parâmetros	H	0,0125000	27,19	0,33
Insumo	00000034	SINAPI	ACO CA-50, 10,0 MM, VERGALHAO	Material	KG	1,1100000	8,21	9,11
MO sem LS =>					0,27	LS =>	0,00	MO com LS => 0,27

	Código	Banco	Descrição	Tipo	Und	Quant.	Valor Unit	Total
Composição	92803	SINAPI	CORTE E DOBRA DE AÇO CA-50, DIÂMETRO DE 10,0 MM. AF_06/2022	Armação para Estruturas de Concreto Armado	KG	1,0000000	9,37	9,37
Composição Auxiliar	88238	SINAPI	AJUDANTE DE ARMADOR COM ENCARGOS COMPLEMENTARES	Livro SINAPI: Cálculos e Parâmetros	H	0,0014000	22,37	0,03
Composição Auxiliar	88245	SINAPI	ARMADOR COM ENCARGOS COMPLEMENTARES	Livro SINAPI: Cálculos e Parâmetros	H	0,0088000	27,19	0,23
Insumo	00000034	SINAPI	ACO CA-50, 10,0 MM, VERGALHAO	Material	KG	1,1100000	8,21	9,11
Valor do BDI =>					2,26	Valor com BDI => 11,63		

	Código	Banco	Descrição	Tipo	Und	Quant.	Valor Unit	Total
Composição	92795	SINAPI	CORTE E DOBRA DE AÇO CA-50, DIÂMETRO DE 12,5 MM, UTILIZADO EM ESTRUTURAS DIVERSAS, EXCETO LAJES. AF_12/2015	FUES - FUNDAÇÕES E ESTRUTURAS	KG	1,0000000	8,10	8,10
Composição Auxiliar	88238	SINAPI	AJUDANTE DE ARMADOR COM ENCARGOS COMPLEMENTARES	Livro SINAPI: Cálculos e Parâmetros	H	0,0010000	22,37	0,02
Composição Auxiliar	88245	SINAPI	ARMADOR COM ENCARGOS COMPLEMENTARES	Livro SINAPI: Cálculos e Parâmetros	H	0,0070000	27,19	0,19
Insumo	00043055	SINAPI	ACO CA-50, 12,5 MM OU 16,0 MM, VERGALHAO	Material	KG	1,1100000	7,11	7,89
MO sem LS =>					0,15	LS =>	0,00	MO com LS => 0,15

	Código	Banco	Descrição	Tipo	Und	Quant.	Valor Unit	Total
Composição	92804	SINAPI	CORTE E DOBRA DE AÇO CA-50, DIÂMETRO DE 12,5 MM. AF_06/2022	Armação para Estruturas de Concreto Armado	KG	1,0000000	8,03	8,03
Composição Auxiliar	88238	SINAPI	AJUDANTE DE ARMADOR COM ENCARGOS COMPLEMENTARES	Livro SINAPI: Cálculos e Parâmetros	H	0,0008000	22,37	0,01
Composição Auxiliar	88245	SINAPI	ARMADOR COM ENCARGOS COMPLEMENTARES	Livro SINAPI: Cálculos e Parâmetros	H	0,0048000	27,19	0,13
MO sem LS =>					0,10	LS =>	0,00	MO com LS => 0,10
Valor do BDI =>					1,93	Valor com BDI => 9,96		

	Código	Banco	Descrição	Tipo	Und	Quant.	Valor Unit	Total
Composição	92796	SINAPI	CORTE E DOBRA DE AÇO CA-50, DIÂMETRO DE 16,0 MM, UTILIZADO EM ESTRUTURAS DIVERSAS, EXCETO LAJES. AF_12/2015	FUES - FUNDAÇÕES E ESTRUTURAS	KG	1,0000000	7,99	7,99
Insumo	00043055	SINAPI	ACO CA-50, 12,5 MM OU 16,0 MM, VERGALHAO	Material	KG	1,1100000	7,11	7,89
MO sem LS =>					0,07	LS =>	0,00	MO com LS => 0,07
Valor do BDI =>					1,92	Valor com BDI => 9,91		

	Código	Banco	Descrição	Tipo	Und	Quant.	Valor Unit	Total
Composição	88238	SINAPI	AJUDANTE DE ARMADOR COM ENCARGOS COMPLEMENTARES	Livro SINAPI: Cálculos e Parâmetros	H	0,0051000	22,37	0,11
Composição Auxiliar	88245	SINAPI	ARMADOR COM ENCARGOS COMPLEMENTARES	Livro SINAPI: Cálculos e Parâmetros	H	0,0310000	27,19	0,84
Insumo	00000032	SINAPI	ACO CA-50, 6,3 MM, VERGALHAO	Material	KG	1,0700000	8,66	9,26
MO sem LS =>					0,71	LS =>	0,00	MO com LS => 0,71
Valor do BDI =>					2,46	Valor com BDI => 12,67		
Composição	92793	SINAPI	CORTE E DOBRA DE AÇO CA-50, DIÂMETRO DE 8,0 MM, UTILIZADO EM ESTRUTURAS DIVERSAS, EXCETO LAJES. AF_12/2015	FUES - FUNDAÇÕES E ESTRUTURAS	KG	1,0000000	10,33	10,33
Composição Auxiliar	88238	SINAPI	AJUDANTE DE ARMADOR COM ENCARGOS COMPLEMENTARES	Livro SINAPI: Cálculos e Parâmetros	H	0,0032000	22,37	0,07

Composição Auxiliar	88245 SINAPI	ARMADOR COM ENCARGOS COMPLEMENTARES	Livro SINAPI: Cálculos e Parâmetros	H	0,0224000	27,19	0,60
Insumo	00000033 SINAPI	ACO CA-50, 8,0 MM, VERGALHAO	Material	KG	1,1100000	8,71	9,66
MO sem LS =>				0,51	LS =>	0,00	MO com LS => 0,51
Valor do BDI =>				2,49	Valor com BDI => 12,82		

Composição	92802 SINAPI	CORTE E DOBRA DE AÇO CA-50, DIÂMETRO DE 8,0 MM. AF_06/2022	Armação para Estruturas de	KG	1,0000000	10,15	10,15
Composição Auxiliar	88238 SINAPI	AJUDANTE DE ARMADOR COM ENCARGOS COMPLEMENTARES	Livro SINAPI: Cálculos e Parâmetros	H	0,0026000	22,37	0,05
Composição Auxiliar	88245 SINAPI	ARMADOR COM ENCARGOS COMPLEMENTARES	Livro SINAPI: Cálculos e Parâmetros	H	0,0162000	27,19	0,44
Insumo	00000033 SINAPI	ACO CA-50, 8,0 MM, VERGALHAO	Material	KG	1,1100000	8,71	9,66
MO sem LS =>				0,37	LS =>	0,00	MO com LS => 0,37
Valor do BDI =>				2,45	Valor com BDI => 12,60		

	Código	Banco	Descrição	Tipo	Und	Quant.	Valor Unit	Total
Composição	88238	SINAPI	AJUDANTE DE ARMADOR COM ENCARGOS COMPLEMENTARES	Livro SINAPI: Cálculos e Parâmetros	H	0,0108000	22,37	0,24
Composição Auxiliar	88245	SINAPI	ARMADOR COM ENCARGOS COMPLEMENTARES	Livro SINAPI: Cálculos e Parâmetros	H	0,0769000	27,19	2,09
Insumo	00043059	SINAPI	ACO CA-60, 4,2 MM, OU 5,0 MM, OU 6,0 MM, OU 7,0 MM, VERGALHAO	Material	KG	1,0700000	7,77	8,31
MO sem LS =>				1,74	LS =>	0,00	MO com LS => 1,74	
Valor do BDI =>				2,56	Valor com BDI => 13,20			

	Código	Banco	Descrição	Tipo	Und	Quant.	Valor Unit	Total
Composição	92800	SINAPI	CORTE E DOBRA DE AÇO CA-60, DIÂMETRO DE 5,0 MM. AF_06/2022	Armação para Estruturas de Concreto Armado	KG	1,0000000	10,09	10,09
Composição	88245	SINAPI	ARMADOR COM ENCARGOS COMPLEMENTARES	Livro SINAPI: Cálculos e Parâmetros	H	0,0581000	27,19	1,57
Insumo	00043059	SINAPI	ACO CA-60, 4,2 MM, OU 5,0 MM, OU 6,0 MM, OU 7,0 MM, VERGALHAO	Material	KG	1,0700000	7,77	8,31
MO sem LS =>				1,33	LS =>	0,00	MO com LS => 1,33	
Valor do BDI =>				2,43	Valor com BDI => 12,52			

	Código	Banco	Descrição	Tipo	Und	Quant.	Valor Unit	Total
Composição	104046	SINAPI	COTOVELO/JOELHO COM ADAPTADOR, POLIPROPILENO, PARA TUBOS EM PEAD, 20 MM X 1/2", PARA LIGAÇÃO PREDIAL DE ÁGUA. AF_06/2022	Ligações Prediais de Água e Esgoto	UN	1,0000000	7,15	7,15
Composição Auxiliar	88246	SINAPI	ASSENTADOR DE TUBOS COM ENCARGOS COMPLEMENTARES	Livro SINAPI: Cálculos e Parâmetros	H	0,1323000	19,63	2,59
Insumo	00003148	SINAPI	FITA VEDA ROSCA, EM PTFE, ROLO DE 18 MM X 50 M (L X C)	Material	UN	0,0042000	15,26	0,06
Insumo	00037413	SINAPI	COTOVELO/JOELHO COM ADAPTADOR, 90 GRAUS, EM POLIPROPILENO, PN 16, PARA TUBOS PEAD, 20 MM X 1/2" - LIGACAO PREDIAL DE AGUA	Material	UN	1,0000000	3,59	3,59
MO sem LS =>				2,51	LS =>	0,00	MO com LS => 2,51	
Valor do BDI =>				1,72	Valor com BDI => 8,87			

	Código	Banco	Descrição	Tipo	Und	Quant.	Valor Unit	Total
Composição	95308	SINAPI	CURSO DE CAPACITAÇÃO PARA AJUDANTE DE ARMADOR (ENCARGOS COMPLEMENTARES) - HORISTA	Livro SINAPI: Cálculos e Parâmetros	H	1,0000000	0,17	0,17
MO sem LS =>				0,17	LS =>	0,00	MO com LS => 0,17	
Valor do BDI =>				0,04	Valor com BDI => 0,21			

	Código	Banco	Descrição	Tipo	Und	Quant.	Valor Unit	Total
Composição	95309	SINAPI	CURSO DE CAPACITAÇÃO PARA AJUDANTE DE CARPINTEIRO (ENCARGOS COMPLEMENTARES) - HORISTA	Livro SINAPI: Cálculos e Parâmetros	H	1,0000000	0,22	0,22
Insumo	00006117	SINAPI	CARPINTEIRO AUXILIAR (HORISTA)	Mão de Obra	H	0,0147600	15,57	0,22
Valor do BDI =>				0,05	Valor com BDI => 0,27			

	Código	Banco	Descrição	Tipo	Und	Quant.	Valor Unit	Total
Composição	95314	SINAPI	CURSO DE CAPACITAÇÃO PARA ARMADOR (ENCARGOS COMPLEMENTARES) - HORISTA	Livro SINAPI: Cálculos e Parâmetros	H	1,0000000	0,23	0,23
Insumo	00000378	SINAPI	ARMADOR (HORISTA)	Mão de Obra	H	0,0115400	20,33	0,23
MO sem LS =>				0,23	LS =>	0,00	MO com LS => 0,23	
Valor do BDI =>				0,06	Valor com BDI => 0,29			

	Código	Banco	Descrição	Tipo	Und	Quant.	Valor Unit	Total
Composição	95315	SINAPI	CURSO DE CAPACITAÇÃO PARA ASSENTADOR DE TUBOS (ENCARGOS COMPLEMENTARES) - HORISTA	Livro SINAPI: Cálculos e Parâmetros	H	1,0000000	0,20	0,20
Insumo	00040331	SINAPI	ASSENTADOR DE MANILHAS (HORISTA)	Mão de Obra	H	0,0147600	13,99	0,20
MO sem LS =>				0,20	LS =>	0,00	MO com LS => 0,20	
Valor do BDI =>				0,05	Valor com BDI => 0,25			

	Código	Banco	Descrição	Tipo	Und	Quant.	Valor Unit	Total	
Composição	95317	SINAPI	CURSO DE CAPACITAÇÃO PARA AUXILIAR DE ENCANADOR OU BOMBEIRO HIDRÁULICO (ENCARGOS COMPLEMENTARES) - HORISTA	Livro SINAPI: Cálculos e Parâmetros	H	1,0000000	0,27	0,27	
Insumo	00000246	SINAPI	AUXILIAR DE ENCANADOR OU BOMBEIRO HIDRAULICO (HORISTA)	Mão de Obra	H	0,0179800	15,57	0,27	
					MO sem LS =>	0,27	LS =>	0,00 MO com LS =>	0,27
					Valor do BDI =>	0,07	Valor com BDI =>		0,34

	Código	Banco	Descrição	Tipo	Und	Quant.	Valor Unit	Total	
Composição	95321	SINAPI	CURSO DE CAPACITAÇÃO PARA AUXILIAR DE SERVIÇOS GERAIS (ENCARGOS COMPLEMENTARES) - HORISTA	Livro SINAPI: Cálculos e Parâmetros	H	1,0000000	0,17	0,17	
Insumo	00006121	SINAPI	AUXILIAR DE SERVICOS GERAIS (HORISTA)	Mão de Obra	H	0,0115400	14,86	0,17	
				MO sem LS =>	0,17	LS =>	0,00	MO com LS =>	0,17
				Valor do BDI =>	0,04	Valor com BDI =>		0,21	

	Código	Banco	Descrição	Tipo	Und	Quant.	Valor Unit	Total	
Composição	95330	SINAPI	CURSO DE CAPACITAÇÃO PARA CARPINTEIRO DE FÔRMAS (ENCARGOS COMPLEMENTARES) - HORISTA	Livro SINAPI: Cálculos e Parâmetros	H	1,0000000	0,23	0,23	
Insumo	00001213	SINAPI	CARPINTEIRO DE FORMAS PARA CONCRETO (HORISTA)	Mão de Obra	H	0,0115400	20,33	0,23	
				MO sem LS =>	0,23	LS =>	0,00	MO com LS =>	0,23
				Valor do BDI =>	0,06	Valor com BDI =>		0,29	

	Código	Banco	Descrição	Tipo	Und	Quant.	Valor Unit	Total	
Composição	95332	SINAPI	CURSO DE CAPACITAÇÃO PARA ELETRICISTA (ENCARGOS COMPLEMENTARES) - HORISTA	Livro SINAPI: Cálculos e Parâmetros	H	1,0000000	0,75	0,75	
Insumo	00002436	SINAPI	ELETRICISTA (HORISTA)	Mão de Obra	H	0,0373200	20,33	0,75	
				MO sem LS =>	0,75	LS =>	0,00	MO com LS =>	0,75
				Valor do BDI =>	0,18	Valor com BDI =>		0,93	

	Código	Banco	Descrição	Tipo	Und	Quant.	Valor Unit	Total	
Insumo	00002696	SINAPI	ENCANADOR OU BOMBEIRO HIDRAULICO (HORISTA)	Mão de Obra	H	0,0179800	20,33	0,36	
				MO sem LS =>	0,36	LS =>	0,00	MO com LS =>	0,36
				Valor do BDI =>	0,09			Valor com BDI =>	0,45

	Código	Banco	Descrição	Tipo	Und	Quant.	Valor Unit	Total	
Composição	95422	SINAPI	CURSO DE CAPACITAÇÃO PARA ENCARREGADO GERAL DE OBRAS (ENCARGOS COMPLEMENTARES) - MENSALISTA	Livro SINAPI: Cálculos e Parâmetros	MES	1,0000000	89,76	89,76	
Insumo	00040818	SINAPI	ENCARREGADO GERAL DE OBRAS (MENSALISTA)	Mão de Obra	MES	0,0159700	5.620,60	89,76	
					Valor do BDI =>	21,62	Valor com BDI =>		111,38

	Código	Banco	Descrição	Tipo	Und	Quant.	Valor Unit	Total	
Composição	95417	SINAPI	CURSO DE CAPACITAÇÃO PARA ENGENHEIRO CIVIL DE OBRA PLENO (ENCARGOS COMPLEMENTARES) - MENSALISTA	Livro SINAPI: Cálculos e Parâmetros	MES	1,0000000	246,01	246,01	
Insumo	00040813	SINAPI	ENGENHEIRO CIVIL DE OBRA PLENO (MENSALISTA)	Mão de Obra	MES	0,0111200	22.123,76	246,01	
				MO sem LS =>	246,01	LS =>	0,00	MO com LS =>	246,01
				Valor do BDI =>	59,26	Valor com BDI =>		305,27	

	Código	Banco	Descrição	Tipo	Und	Quant.	Valor Unit	Total	
Composição	95347	SINAPI	CURSO DE CAPACITAÇÃO PARA MOTORISTA DE CAMINHÃO (ENCARGOS COMPLEMENTARES) - HORISTA	Livro SINAPI: Cálculos e Parâmetros	H	1,0000000	0,10	0,10	
					MO sem LS =>	0,10	LS =>	0,00 MO com LS =>	0,10
					Valor do BDI =>	0,02	Valor com BDI =>		0,12

	Código	Banco	Descrição	Tipo	Und	Quant.	Valor Unit	Total	
Composição	95389	SINAPI	CURSO DE CAPACITAÇÃO PARA OPERADOR DE BETONEIRA ESTACIONÁRIA/MISTURADOR (ENCARGOS COMPLEMENTARES) -	Livro SINAPI: Cálculos e Parâmetros	H	1,0000000	0,17	0,17	
Insumo	00037666	SINAPI	OPERADOR DE BETONEIRA ESTACIONARIA / MISTURADOR (HORISTA)	Mão de Obra	H	0,0083100	21,48	0,17	
				MO sem LS =>	0,17	LS =>	0,00	MO com LS =>	0,17
				Valor do BDI =>	0,04	Valor com BDI =>		0,21	

	Código	Banco	Descrição	Tipo	Und	Quant.	Valor Unit	Total
--	--------	-------	-----------	------	-----	--------	------------	-------



Composição	95357	SINAPI	CURSO DE CAPACITAÇÃO PARA OPERADOR DE ESCAVADEIRA (ENCARGOS COMPLEMENTARES) - HORISTA	Livro SINAPI: Cálculos e Parâmetros	H	1,0000000	0,28	0,28	
Insumo	00004234	SINAPI	OPERADOR DE ESCAVADEIRA (HORISTA)	Mão de Obra	H	0,0115400	24,53	0,28	
				MO sem LS =>	0,28	LS =>	0,00	MO com LS =>	0,28
				Valor do BDI =>	0,07			Valor com BDI =>	0,35

	Código	Banco	Descrição	Tipo	Und	Quant.	Valor Unit	Total
Composição	95358	SINAPI	CURSO DE CAPACITAÇÃO PARA OPERADOR DE GUINCHO (ENCARGOS COMPLEMENTARES) - HORISTA	Livro SINAPI: Cálculos e Parâmetros	H	1,0000000	0,35	0,35
Insumo	00004253	SINAPI	OPERADOR DE GUINCHO OU GUINCHEIRO (HORISTA)	Mão de Obra	H	0,0163700	21,48	0,35
				MO sem LS =>	0,35	LS =>	0,00	MO com LS =>
								0,35

	Código	Banco	Descrição	Tipo	Und	Quant.	Valor Unit	Total	
Composição	95360	SINAPI	CURSO DE CAPACITAÇÃO PARA OPERADOR DE MÁQUINAS E EQUIPAMENTOS (ENCARGOS COMPLEMENTARES) - HORISTA	Livro SINAPI: Cálculos e Parâmetros	H	1,0000000	0,24	0,24	
Insumo	00004230	SINAPI	OPERADOR DE MAQUINAS E TRATORES DIVERSOS - TERRAPLANAGEM (HORISTA)	Mão de Obra	H	0,0115400	21,48	0,24	
				MO sem LS =>	0,24	LS =>	0,00	MO com LS =>	0,24
				Valor do BDI =>	0,06			Valor com BDI =>	0,30

	Código	Banco	Descrição	Valor do BDI =>	Und	Quant.	Valor Unit	Total	
Composição	95371	SINAPI	CURSO DE CAPACITAÇÃO PARA PEDREIRO (ENCARGOS COMPLEMENTARES) - HORISTA	Livro SINAPI: Cálculos e Parâmetros	H	1,0000000	0,43	0,43	
Insumo	00004750	SINAPI	PEDREIRO (HORISTA)	Mão de Obra	H	0,0212000	20,33	0,43	
				MO sem LS =>	0,43	LS =>	0,00	MO com LS =>	0,43
				Valor do BDI =>	0,10		Valor com BDI =>		0,53

Composição	95372	SINAPI	CURSO DE CAPACITAÇÃO PARA PINTOR (ENCARGOS COMPLEMENTARES) - HORISTA	Livro SINAPI: Cálculos e Parâmetros	H	1,0000000	0,30	0,30	
Insumo	00004783	SINAPI	PINTOR (HORISTA)	Mão de Obra	H	0,0147600	20,33	0,30	
				MO sem LS =>	0,30	LS =>	0,00	MO com LS =>	0,30
				Valor do BDI =>	0,07			Valor com BDI =>	0,37

	Código	Banco	Descrição	Tipo	Und	Quant.	Valor Unit	Total	
Insumo	00006111	SINAPI	SERVENTE DE OBRAS (HORISTA)	Mão de Obra	H	0,0212000	14,86	0,31	
				MO sem LS =>	0,31	LS =>	0,00	MO com LS =>	0,31
				Valor do BDI =>	0,07		Valor com BDI =>		0,38

</								

	Código	Banco	Descrição	Tipo	Und	Quant.	Valor Unit	Total	
Composição	100299	SINAPI	CURSO DE CAPACITAÇÃO PARA TÉCNICO EM SEGURANÇA DO TRABALHO (ENCARGOS COMPLEMENTARES) - HORISTA	Livro SINAPI: Cálculos e Parâmetros	H	1,0000000	0,44	0,44	
				MO sem LS =>	0,44	LS =>	0,00	MO com LS =>	0,44
				Valor do BDI =>	0,11			Valor com BDI =>	0,55

	Código	Banco	Descrição	Tipo	Und	Quant.	Valor Unit	Total
--	--------	-------	-----------	------	-----	--------	------------	-------

Composição	101372	SINAPI	CURSO DE CAPACITAÇÃO PARA VIGIA DIURNO (ENCARGOS COMPLEMENTARES) - MENSALISTA	Livro SINAPI: Cálculos e Parâmetros	MES	1,0000000	10,04	10,04
Insumo	00041096	SINAPI	VIGIA DIURNO (MENSALISTA)	Mão de Obra	MES	0,0038300	2.623,95	10,04

MO sem LS => 10,04 LS => 0,00 MO com LS => 10,04

Valor do BDI => 2,42 Valor com BDI => 12,46

	Código	Banco	Descrição	Tipo	Und	Quant.	Valor Unit	Total
Composição	6457	ORSE	Concreto armado fck=15MPa fabricado na obra, adensado e lançado, para Uso Geral, com formas planas em compensado resinado 12mm (05 usos)	Conversão InfoWorca	m³	1,0000000	2.453,96	2.453,96
Composição Auxiliar	116	ORSE	Forma Plana para estruturas, em compensado resinado de 12mm, 05 usos, inclusive escoramento - Revisada 07..2015	Formas	m²	10,0000000	80,50	805,00
Composição Auxiliar	126	ORSE	Concreto simples fabricado na obra, fck=15 mpa, lançado e adensado	Concreto Simples	m³	1,0000000	588,96	588,96
Composição Auxiliar	140	ORSE	Aço CA - 50 Ø 6,3 a 12,5mm, inclusive corte, dobraagem, montagem e colocacao de ferraoens nas formas. para superestruturas e fundações - R1	Armaduras Convencionais	kg	80,0000000	13,25	1.060,00

MO sem LS => 724,39 LS => 0,00 MO com LS => 724,39

Valor do BDI => 591,16 Valor com BDI => 3.045,12

	Código	Banco	Descrição	Tipo	Und	Quant.	Valor Unit	Total
Composição	126	ORSE	Concreto simples fabricado na obra, fck=15 mpa, lançado e adensado	Concreto Simples	m³	1,0000000	588,96	588,96
Composição	7692	ORSE	Lançamento de concreto simples fabricado na obra, inclusive adensamento e	Concreto Simples	m³	1,0000000	50,37	50,37

MO sem LS => 128,19 LS => 0,00 MO com LS => 128,19

Valor do BDI => 141,88 Valor com BDI => 730,84

	Código	Banco	Descrição	Tipo	Und	Quant.	Valor Unit	Total
Composição	125	ORSE	Concreto simples fck= 15 MPA (b1/b2), fabricado na obra, sem lançamento e adensamento	Concreto Simples	m³	1,0000000	538,59	538,59
Insumo	00000000/SINAPI	ORSE	Areia grossa - posto jazida/fornecedor (retirado na jazida, sem transporte)	Material	m³	0,9130000	101,30	92,48
Insumo	00001379/SINAPI	ORSE	Cimento portland composto cp ii-32	Material	kg	293,0000000	0,75	219,75
Insumo	00004718/SINAPI	ORSE	Pedra britada n. 2 (19 a 38 mm) posto pedreira/fornecedor, sem frete	Material	m³	0,6270000	138,48	86,82
Insumo	00004721/SINAPI	ORSE	Pedra britada n. 1 (9,5 a 19 mm) posto pedreira/fornecedor, sem frete	Material	m³	0,2090000	137,75	28,78
Insumo	00006111/SINAPI	ORSE	Servente de obras (horista)	Mão de Obra	h	6,0000000	14,58	87,48

MO sem LS => 87,48 LS => 0,00 MO com LS => 87,48

	Código	Banco	Descrição	Tipo	Und	Quant.	Valor Unit	Total
Composição	95282	SINAPI	DESEMPENADEIRA DE CONCRETO, PESO DE 78 KG, 4 PÁS, MOTOR A GASOLINA, POTÊNCIA 5,5 HP - CHP DIURNO. AF_05/2023	Custos Horários Produtivo e Improdutivo dos Equipamentos	CHP	1,0000000	10,06	10,06
Composição Auxiliar	95278	SINAPI	DESEMPENADEIRA DE CONCRETO, PESO DE 78 KG, 4 PÁS, MOTOR A GASOLINA, POTÊNCIA 5,5 HP - DEPRECIÇÃO. AF_05/2023	Depreciação, Juros, Impostos e Seguros, Manutenção e Materiais na Operação dos Equipamentos	H	1,0000000	0,74	0,74
Composição Auxiliar	95279	SINAPI	DESEMPENADEIRA DE CONCRETO, PESO DE 78 KG, 4 PÁS, MOTOR A GASOLINA, POTÊNCIA 5,5 HP - JUROS. AF_05/2023	Depreciação, Juros, Impostos e Seguros, Manutenção e Materiais	H	1,0000000	0,15	0,15
Composição	95280	SINAPI	DESEMPENADEIRA DE CONCRETO, PESO DE 78 KG, 4 PÁS, MOTOR A	Depreciação, Juros, Impostos e	H	1,0000000	0,72	0,72

MO sem LS => 0,00 LS => 0,00 MO com LS => 0,00

Valor do BDI => 2,42 Valor com BDI => 12,48

	Código	Banco	Descrição	Tipo	Und	Quant.	Valor Unit	Total
Composição	95278	SINAPI	DESEMPENADEIRA DE CONCRETO, PESO DE 78 KG, 4 PÁS, MOTOR A GASOLINA, POTÊNCIA 5,5 HP - DEPRECIÇÃO. AF. 05/2023	Depreciação, Juros, Impostos e Seguros, Manutenção e Materiais	H	1,0000000	0,74	0,74
Insumo	00010658	SINAPI	ALISADORA DE CONCRETO COM MOTOR A GASOLINA DE 5,5 HP, PESO COM MOTOR DE 78 KG, 4 PAS	Equipamento para Aquisição Permanente	UN	0,0000720	10.408,95	0,74
Valor do BDI =>					0,18	Valor com BDI =>		0,92

	Código	Banco	Descrição	Tipo	Und	Quant.	Valor Unit	Total
Composição	95279	SINAPI	DESEMPENADEIRA DE CONCRETO, PESO DE 78 KG, 4 PÁS, MOTOR A GASOLINA, POTÊNCIA 5,5 HP - JUROS. AF. 05/2023	Depreciação, Juros, Impostos e Seguros, Manutenção e Materiais	H	1,0000000	0,15	0,15
Insumo	00010658	SINAPI	ALISADORA DE CONCRETO COM MOTOR A GASOLINA DE 5,5 HP, PESO COM MOTOR DE 78 KG, 4 PAS	Equipamento para Aquisição Permanente	UN	0,0000148	10.408,95	0,15
Valor do BDI =>					0,04	Valor com BDI =>		0,19

	Código	Banco	Descrição	Tipo	Und	Quant.	Valor Unit	Total
Composição	95280	SINAPI	DESEMPENADEIRA DE CONCRETO, PESO DE 78 KG, 4 PÁS, MOTOR A GASOLINA, POTÊNCIA 5,5 HP - MANUTENÇÃO. AF. 05/2023	Depreciação, Juros, Impostos e Seguros, Manutenção e Materiais	H	1,0000000	0,72	0,72
Insumo	00010658	SINAPI	ALISADORA DE CONCRETO COM MOTOR A GASOLINA DE 5,5 HP, PESO COM MOTOR DE 78 KG, 4 PAS	Equipamento para Aquisição Permanente	UN	0,0000700	10.408,95	0,72
Valor do BDI =>					0,17	Valor com BDI =>		0,89

	Código	Banco	Descrição	Tipo	Und	Quant.	Valor Unit	Total	
Composição	95281	SINAPI	DESEMPENADEIRA DE CONCRETO, PESO DE 78 KG, 4 PÁS, MOTOR A GASOLINA. POTÊNCIA 5.5 HP MATERIAIS NA OPERAÇÃO. AF. 05/2023	Depreciação, Juros, Impostos e Seguros. Manutenção e Materiais	H	1,0000000	8,45	8,45	
Insumo	00004222	SINAPI	GASOLINA COMUM	Material	L	1,4400000	5,87	8,45	
MO sem LS =>					0,00	LS =>	0,00	MO com LS =>	0,00
Valor do BDI =>					2,04	Valor com BDI =>		10,49	

	Código	Banco	Descrição	Tipo	Und	Quant.	Valor Unit	Total	
Composição	88264	SINAPI	ELETRICISTA COM ENCARGOS COMPLEMENTARES	Livro SINAPI: Cálculos e Parâmetros	H	1,0000000	27,74	27,74	
Composição Auxiliar	95332	SINAPI	CURSO DE CAPACITAÇÃO PARA ELETRICISTA (ENCARGOS COMPLEMENTARES) - HORISTA	Livro SINAPI: Cálculos e Parâmetros	H	1,0000000	0,75	0,75	
Insumo	00002436	SINAPI	ELETRICISTA (HORISTA)	Mão de Obra	H	1,0000000	20,33	20,33	
Insumo	00037371	SINAPI	TRANSPORTE - HORISTA (COLETADO CAIXA - ENCARGOS COMPLEMENTARES)	Material	H	1,0000000	0,57	0,57	
Insumo	00037372	SINAPI	EXAMES - HORISTA (COLETADO CAIXA - ENCARGOS COMPLEMENTARES)	Material	H	1,0000000	1,43	1,43	
Insumo	00037373	SINAPI	SEGURO - HORISTA (COLETADO CAIXA - ENCARGOS COMPLEMENTARES)	Material	H	1,0000000	0,08	0,08	
Insumo	00043460	SINAPI	FERRAMENTAS - FAMILIA ELETRICISTA - HORISTA (ENCARGOS COMPLEMENTARES - COLETADO CAIXA)	Material	H	1,0000000	0,86	0,86	
Insumo	00043484	SINAPI	EPI - FAMILIA ELETRICISTA - HORISTA (ENCARGOS COMPLEMENTARES - COLETADO CAIXA)	Material	H	1,0000000	1,26	1,26	
				MO sem LS =>	21,08	LS =>	0,00	MO com LS =>	21,08
				Valor do BDI =>	6,68	Valor com BDI =>		34,42	

	Código	Banco	Descrição	Tipo	Und	Quant.	Valor Unit	Total	
Composição	88267	SINAPI	ENCANADOR OU BOMBEIRO HIDRÁULICO COM ENCARGOS COMPLEMENTARES	Livro SINAPI: Cálculos e Parâmetros	H	1,0000000	26,67	26,67	
Composição Auxiliar	95335	SINAPI	CURSO DE CAPACITAÇÃO PARA ENCANADOR OU BOMBEIRO HIDRÁULICO (ENCARGOS COMPLEMENTARES) - HORISTA	Livro SINAPI: Cálculos e Parâmetros	H	1,0000000	0,36	0,36	
Insumo	00002696	SINAPI	ENCANADOR OU BOMBEIRO HIDRÁULICO (HORISTA)	Mão de Obra	H	1,0000000	20,33	20,33	
Insumo	00037371	SINAPI	TRANSPORTE - HORISTA (COLETADO CAIXA - ENCARGOS COMPLEMENTARES)	Material	H	1,0000000	0,57	0,57	
Insumo	00037372	SINAPI	EXAMES - HORISTA (COLETADO CAIXA - ENCARGOS COMPLEMENTARES)	Material	H	1,0000000	1,43	1,43	
Insumo	00037373	SINAPI	SEGURO - HORISTA (COLETADO CAIXA - ENCARGOS COMPLEMENTARES)	Material	H	1,0000000	0,08	0,08	
Insumo	00043461	SINAPI	FERRAMENTAS - FAMÍLIA ENCANADOR - HORISTA (ENCARGOS COMPLEMENTARES - COLETADO CAIXA)	Material	H	1,0000000	0,31	0,31	
Insumo	00043485	SINAPI	EPI - FAMÍLIA ENCANADOR - HORISTA (ENCARGOS COMPLEMENTARES - COLETADO CAIXA)	Material	H	1,0000000	1,13	1,13	
				MO sem LS =>	20,69	LS =>	0,00	MO com LS =>	20,69
				Valor do BDI =>	6,42	Valor com BDI =>		33,09	

	Código	Banco	Descrição	Tipo	Und	Quant.	Valor Unit	Total	
Composição	93572	SINAPI	ENCARREGADO GERAL DE OBRAS COM ENCARGOS COMPLEMENTARES	Livro SINAPI: Cálculos e Parâmetros	MES	1,0000000	6.253,78	6.253,78	
Composição Auxiliar	95422	SINAPI	CURSO DE CAPACITAÇÃO PARA ENCARREGADO GERAL DE OBRAS (ENCARGOS COMPLEMENTARES) - MENSALISTA	Livro SINAPI: Cálculos e Parâmetros	MES	1,0000000	89,76	89,76	
Insumo	00040818	SINAPI	ENCARREGADO GERAL DE OBRAS (MENSALISTA)	Mão de Obra	MES	1,0000000	5.620,60	5.620,60	
Insumo	00040863	SINAPI	EXAMES - MENSALISTA (COLETADO CAIXA - ENCARGOS COMPLEMENTARES)	Material	MES	1,0000000	270,51	270,51	
Insumo	00040864	SINAPI	SEGURO - MENSALISTA (COLETADO CAIXA - ENCARGOS COMPLEMENTARES)	Material	MES	1,0000000	15,46	15,46	
Insumo	00043475	SINAPI	FERRAMENTAS - FAMÍLIA ENCARREGADO GERAL - MENSALISTA (ENCARGOS COMPLEMENTARES - COLETADO CAIXA)	Material	MES	1,0000000	15,46	15,46	
				MO sem LS =>	5.710,36	LS =>	0,00	MO com LS =>	5.710,36
				Valor do BDI =>	1.506,54	Valor com BDI =>		7.760,32	

	Código	Banco	Descrição	Tipo	Und	Quant.	Valor Unit	Total	
Composição	93567	SINAPI	ENGENHEIRO CIVIL DE OBRA PLENO COM ENCARGOS COMPLEMENTARES	Livro SINAPI: Cálculos e Parâmetros	MES	1,0000000	22.804,09	22.804,09	
Composição Auxiliar	95417	SINAPI	CURSO DE CAPACITAÇÃO PARA ENGENHEIRO CIVIL DE OBRA PLENO (ENCARGOS COMPLEMENTARES) - MENSALISTA	Livro SINAPI: Cálculos e Parâmetros	MES	1,0000000	246,01	246,01	
Insumo	00040813	SINAPI	ENGENHEIRO CIVIL DE OBRA PLENO (MENSALISTA)	Mão de Obra	MES	1,0000000	22.123,76	22.123,76	
Insumo	00040864	SINAPI	SEGURO - MENSALISTA (COLETADO CAIXA - ENCARGOS COMPLEMENTARES)	Material	MES	1,0000000	15,46	15,46	
Insumo	00043474	SINAPI	FERRAMENTAS - FAMILIA ENGENHEIRO CIVIL - MENSALISTA (ENCARGOS COMPLEMENTARES - COLETADO CAIXA)	Material	MES	1,0000000	2,35	2,35	
Insumo	00043498	SINAPI	EPI - FAMILIA ENGENHEIRO CIVIL - MENSALISTA (ENCARGOS COMPLEMENTARES - COLETADO CAIXA)	Material	MES	1,0000000	146,00	146,00	
				MO sem LS =>	22.369,77	LS =>	0,00	MO com LS =>	22.369,77
				Valor do BDI =>	5.493,51			Valor com BDI =>	28.297,60

	Código	Banco	Descrição	Tipo	Und	Quant.	Valor Unit	Total
Composição	5678	SINAPI	RETROESCAVADEIRA SOBRE RODAS COM CARREGADEIRA, TRAÇÃO 4X4, POTÊNCIA LÍQ. 88 HP, CAÇAMBA CARREG. CAP. MÍN. 1 M3, CAÇAMBA RETRO CAP. 0,26 M3, PESO OPERACIONAL MÍN. 6.674 KG, PROFUNDIDADE	Custos Horários Produtivo e Improdutivo dos Equipamentos	CHP	0,0332585	146,07	4,85
Composição Auxiliar	5679	SINAPI	POTÊNCIA LÍQ. 88 HP, CAÇAMBA CARREG. CAP. MÍN. 1 M3, CAÇAMBA RETRO CAP. 0,26 M3, PESO OPERACIONAL MÍN. 6.674 KG, PROFUNDIDADE	Custos Horários Produtivo e Improdutivo dos Equipamentos	CHI	0,0375152	63,27	2,37
Composição Auxiliar	88316	SINAPI	SERVENTE COM ENCARGOS COMPLEMENTARES	Livro SINAPI: Cálculos e Parâmetros	H	0,0762094	21,71	1,65
				MO sem LS =>	2,90	LS =>	0,00	MO com LS =>
				Valor do BDI =>	2,14		Valor com BDI =>	11,01

	Código	Banco	Descrição	Tipo	Und	Quant.	Valor Unit	Total	
Composição	88262	SINAPI	CARPINTEIRO DE FORMAS COM ENCARGOS COMPLEMENTARES	Livro SINAPI: Cálculos e Parâmetros	H	0,1301000	26,97	3,50	
Composição Auxiliar	88309	SINAPI	PEDREIRO COM ENCARGOS COMPLEMENTARES	Livro SINAPI: Cálculos e Parâmetros	H	0,1882000	27,39	5,15	
Composição Auxiliar	88316	SINAPI	SERVENTE COM ENCARGOS COMPLEMENTARES	Livro SINAPI: Cálculos e Parâmetros	H	0,3183000	21,71	6,91	
Composição Auxiliar	94964	SINAPI	CONCRETO FCK = 20MPa, TRAÇÃO 1:2,7:3 (EM MASSA SECA DE CIMENTO/ AREIA MÉDIA/ BRITA 1) - PREPARO MECÂNICO COM BETONEIRA 400 L. AF. 05/2021	Produção de Concreto	m³	0,0985000	629,44	61,99	
Insumo	00002692	SINAPI	DESMOLDANTE PROTETOR PARA FORMAS DE MADEIRA, DE BASE OLEOSA EMULSIONADA EM AGUA	Material	L	0,0017000	10,72	0,01	
Insumo	00004509	SINAPI	SARRAFO *2,5 X 10* CM EM PINUS, MISTA OU EQUIVALENTE DA REGIAO - BRUTA	Material	M	0,2500000	5,06	1,26	
Insumo	00004517	SINAPI	SARRAFO *2,5 X 7,5* CM EM PINUS, MISTA OU EQUIVALENTE DA REGIAO - BRUTA	Material	M	0,2000000	3,49	0,69	
Insumo	00005068	SINAPI	PREGO DE ACO POLIDO COM CABECA 17 X 21 (2 X 11)	Material	KG	0,0240000	20,34	0,48	
Insumo	00007156	SINAPI	TELA DE ACO SOLDADA NERVURADA, CA-60, Q-196, (3,11 KG/M2), DIAMETRO DO FIO = 5,0 MM, LARGURA = 2,45 M, ESPACAMENTO DA	Material	m²	1,0816000	26,18	28,31	
Valor do BDI =>					26,09	Valor com BDI =>			134,39

	Código	Banco	Descrição	Tipo	Und	Quant.	Valor Unit	Total	
Composição	10555	ORSE	Encargos Complementares - Armador	Provisórios	h	1,0000000	3,72	3,72	
Insumo	00012892/SINAPI	ORSE	Luva raspa de couro, cano curto (punho *7* cm)	Material	par	0,0023000	11,28	0,02	
Insumo		ORSE	Capa para chuva em pvc com forro de poliester, com capuz (amarela ou azul)	Material	un	0,0002000	20,85	0,00	
Insumo	00012895/SINAPI	ORSE	Capacete de seguranc;a aba frontal com suspensao de polietileno, sem jugular (classe b)	Material	un	0,0006000	14,00	0,00	
Insumo		10362	ORSE	Seguro de vida e acidente em grupo	Serviços	un	0,0045000	12,54	0,05
Insumo	10492	ORSE	Cesta Básica	Material	un	0,0045000	205,00	0,92	
Insumo	10517	ORSE	Exames admissionais/demissionais (checkup)	Serviços	cj	0,0004000	300,00	0,12	
Insumo	10586	ORSE	Torquesa	Material	un	0,0002000	39,00	0,00	
Insumo	10596	ORSE	Protetor auricular	Material	un	0,0045000	4,93	0,02	
Insumo	10599	ORSE	Protetor solar fps 30 com 120ml	Material	un	0,0018000	18,00	0,03	
Insumo	10761	ORSE	Refeição - café da manhã ( café com leite e dois pães com manteiga)	Serviços	un	0,1018000	5,00	0,50	
Insumo	158	ORSE	Almoço (Participação do empregador)	Material	un	0,1018000	14,00	1,42	
Insumo	2378	ORSE	Vale transporte	Material	un	0,0654000	4,50	0,29	
Insumo	941	ORSE	Fardamento com mangas curta	Material	un	0,0015000	198,07	0,29	
				MO sem LS =>	0,00	LS =>	0,00	MO com LS =>	0,00
				Valor do BDI =>	0,90			Valor com BDI =>	4,62

	Código	Banco	Descrição	Tipo	Und	Quant.	Valor Unit	Total
Composição	10551	ORSE	Encargos Complementares - Carpinteiro	Provisórios	h	1,0000000	3,82	3,82
Insumo	00012892/SINAPI	ORSE	Luva raspa de couro, cano curto (punho *7* cm)	Material	par	0,0023000	11,28	0,02
Insumo	00012893/SINAPI	ORSE	Bota de segurança com biqueira de aço e colarinho acolchoado	Material	par	0,0007000	76,67	0,05
Insumo	00012894/SINAPI	ORSE	Capa para chuva em pvc com forro de poliéster, com capuz (amarela ou azul)	Material	un	0,0002000	20,85	0,00
Insumo	00012895/SINAPI	ORSE	Capacete de segurança aba frontal com suspensao de polietileno, sem jugular (classe b)	Material	un	0,0006000	14,00	0,00

Insumo	10362	ORSE	Seguro de vida e acidente em grupo	Serviços	un	0,0045000	12.54	0.05	
Insumo	10492	ORSE	Cesta Básica	Material	un	0,0045000	205.00	0.92	
Insumo	10517	ORSE	Exames admissionais/demissionais (checkup)	Serviços	cj	0,0004000	300.00	0.12	
Insumo	10577	ORSE	Serrote 40cm	Material	un	0,0001000	36.00	0.00	
Insumo	10578	ORSE	Formão grande	Material	un	0,0002000	15.15	0.00	
Insumo	10579	ORSE	Chave de fenda chata 30 cm	Material	un	0,0002000	26.89	0.00	
Insumo	10596	ORSE	Protetor auricular	Material	un	0,0045000	4.93	0.02	
Insumo	10599	ORSE	Protetor solar fps 30 com 120ml	Material	un	0,0018000	18.00	0.03	
Insumo	10761	ORSE	Refeição - café da manhã ( café com leite e dois pães com manteiga)	Serviços	un	0,1018000	5.00	0.50	
Insumo	11244	ORSE	Martelo com unha	Material	un	0,0002000	48.95	0.00	
Insumo	11248	ORSE	Furadeira e Parafusadeira eletrica Bosch ou Similar profissional	Equipamento	un	0,0001000	246.00	0.02	
Insumo	11249	ORSE	Serra circular eletrica portatil	Equipamento	un	0,0001000	979.65	0.09	
Insumo	158	ORSE	Almoço (Participação do empregador)	Material	un	0,1018000	14.00	1.42	
Insumo	1651	ORSE	Óculos branco proteção	Material	pr	0,0007000	7.00	0.00	
Insumo	2378	ORSE	Vale transporte	Material	un	0,0654000	4.50	0.29	
Insumo	941	ORSE	Fardamento com mangas curta	Material	un	0,0015000	198.07	0.29	
MO sem LS =>					0,00	LS =>	0,00	MO com LS =>	0,00

Valor do BDI => 0,92 Valor com BDI => 4,74

Composição	10550	ORSE	Encargos Complementares - Pedreiro	Provisórios	h	1,0000000	3,75	3,75	
Insumo	00012892/SIN API	ORSE	Luva raspa de couro, cano curto (punho *7* cm)	Material	par	0,0023000	11,28	0,02	
Insumo	00012893/SIN API	ORSE	Bota de segurança com biqueira de aço e colarinho acolchoado	Material	par	0,0008000	76,67	0,06	
Insumo	00012894/SIN API	ORSE	Capa para chuva em pvc com forro de poliester, com capuz (amarela ou azul)	Material	un	0,0002000	20,85	0,00	
Insumo	00012895/SIN API	ORSE	Capacete de segurança aba frontal com suspensão de polietileno, sem jugular (classe b)	Material	un	0,0006000	14,00	0,00	
Insumo	10282	ORSE	Regua de alumínio c/ 2,00m (para pedreiro)	Material	un	0,0002000	44,00	0,00	
Insumo	10362	ORSE	Seguro de vida e acidente em grupo	Serviços	un	0,0045000	12,54	0,05	
Insumo	10492	ORSE	Cesta Básica	Material	un	0,0045000	205,00	0,92	
Insumo	10517	ORSE	Exames admissionais/demissionais (checkup)	Serviços	cj	0,0004000	300,00	0,12	
Insumo	10599	ORSE	Protetor solar fps 30 com 120ml	Material	un	0,0018000	18,00	0,03	
Insumo	10761	ORSE	Refeição - café da manhã ( café com leite e dois pães com manteiga)	Serviços	un	0,1018000	5,00	0,50	
Insumo	10789	ORSE	Nível de bolha de madeira	Material	un	0,0002000	15,40	0,00	
Insumo	10790	ORSE	Prumo de face	Material	un	0,0001000	25,95	0,00	
Insumo	11243	ORSE	Martelo sem unha	Material	un	0,0001000	28,00	0,00	
Insumo	11245	ORSE	Desempoladeira de madeira 12x22	Material	un	0,0007000	11,60	0,00	
Insumo	11246	ORSE	Escala métrica de bambú	Material	Un	0,0007000	10,22	0,00	
Insumo	11247	ORSE	Serra mármore	Material	un	0,0001000	327,80	0,03	
Insumo	11264	ORSE	Marreta de 1/2 kg com cabo	Material	un	0,0002000	13,52	0,00	
Insumo	11265	ORSE	Martelo de borracha com cabo	Material	un	0,0004000	18,75	0,00	
Insumo	1651	ORSE	Óculos branco proteção	Material	pr	0,0008000	7,00	0,00	
Insumo	2378	ORSE	Vale transporte	Material	un	0,0654000	4,50	0,29	
Insumo	4174	ORSE	Desempenadeira de aço lisa, cabo madeira, ref:143, Atlas ou similar	Material	un	0,0005000	12,00	0,00	
Insumo	4722	ORSE	Colher de pedreiro	Material	un	0,0004000	18,80	0,00	
Insumo	941	ORSE	Fardamento com mangas curta	Material	un	0,0015000	198,07	0,29	
MO sem LS =>					0,00	LS =>	0,00	MO com LS =>	0,00
Valor do BDI =>					0,90	Valor com BDI =>			4,65

	Código	Banco	Descrição	Tipo	Und	Quant.	Valor Unit	Total
Composição	10549	ORSE	Encargos Complementares - Servente	Provisórios	h	1,0000000	3,88	3,88
Insumo		ORSE	Luva raspa de couro, cano curto (punho *7* cm)	Material	par	0,0023000	11,28	0,02
Insumo		ORSE	Bota de segurança com biqueira de aço e colarinho acolchoado	Material	par	0,0008000	76,67	0,06
Insumo		ORSE	Capa para chuva em pvc com forro de poliester, com capuz (amarela ou azul)	Material	un	0,0002000	20,85	0,00
Insumo		ORSE	Capacete de segurança aba frontal com suspensao de polietileno, sem jugular (classe b)	Material	un	0,0006000	14,00	0,00
Insumo		ORSE	Seguro de vida e acidente em grupo	Serviços	un	0,0045000	12,54	0,05
Insumo		ORSE	Cesta Básica	Material	un	0,0045000	205,00	0,92
Insumo		ORSE	Exames admissionais/demissionais (checkup)	Serviços	cj	0,0004000	300,00	0,12
Insumo		ORSE	Protetor auricular	Material	un	0,0045000	4,93	0,02
Insumo		ORSE	Protetor solar fps 30 com 120ml	Material	un	0,0018000	18,00	0,03
Insumo		ORSE	Refeição - café da manhã ( café com leite e dois pães com manteiga)	Serviços	un	0,1018000	5,00	0,50
Insumo		ORSE	Almoço (Participação do empregador)	Material	un	0,1018000	14,00	1,42
Insumo		ORSE	Óculos branco proteção	Material	pr	0,0008000	7,00	0,00
Insumo		ORSE	Vale transporte	Material	un	0,0941000	4,50	0,42
Insumo		ORSE	Talhadeira chata 10"	Material	un	0,0003000	18,58	0,00
Insumo		ORSE	Marreta 1 kg com cabo	Material	un	0,0001000	37,80	0,00
Insumo		ORSE	Fardamento com mangas curta	Material	un	0,0015000	198,07	0,29

MO sem LS => 0,00 LS => 0,00 MO com LS => 0,00

Valor do BDI => 0,93 Valor com BDI => 4,81

	Código	Banco	Descrição	Tipo	Und	Quant.	Valor Unit	Total
Composição	92272	SINAPI	FABRICAÇÃO DE ESCORAS DE VIGA DO TIPO GARFO, EM MADEIRA. AF_09/2020	Fôrmas para Estruturas de Concreto Armado	M	1,0000000	44,38	44,38
Composição	88262	SINAPI	CARPINTEIRO DE FORMAS COM ENCARGOS COMPLEMENTARES	Livro SINAPI: Cálculos e	H	0,0830000	26,97	2,23
Composição Auxiliar	91692	SINAPI	SERRA CIRCULAR DE BANCADA COM MOTOR ELÉTRICO POTÊNCIA DE 5HP, COM COIFA PARA DISCO 10" - CHP DIURNO. AF_08/2015	Custos Horários Produtivo e Improdutivo dos Equipamentos	CHP	0,0220000	28,87	0,63
Composição Auxiliar	91693	SINAPI	SERRA CIRCULAR DE BANCADA COM MOTOR ELÉTRICO POTÊNCIA DE 5HP, COM COIFA PARA DISCO 10" - CHI DIURNO. AF_08/2015	Custos Horários Produtivo e Improdutivo dos Equipamentos	CHI	0,0880000	27,30	2,40
Insumo	00001345	SINAPI	CHAPA/PAINEL DE MADEIRA COMPENSADA PLASTIFICADA (MADEIRITE PLASTIFICADO) PARA FORMA DE CONCRETO, DE 2200 X 1100 MM, E = *17*	Material	m²	0,1360000	108,83	14,80
Insumo	00004491	SINAPI	PONTALETE *7,5 X 7,5* CM EM PINUS, MISTA OU EQUIVALENTE DA REGIAO - BRUTA	Material	M	2,3420000	9,98	23,37
Insumo	00005068	SINAPI	PREGO DE ACO POLIDO COM CABECA 17 X 21 (2 X 11)	Material	KG	0,0120000	20,34	0,24

MO sem LS => 4,58 LS => 0,00 MO com LS => 4,58

Valor do BDI => 10,69 Valor com BDI => 55,07

	Código	Banco	Descrição	Tipo	Und	Quant.	Valor Unit	Total
Composição	92268	SINAPI	FABRICAÇÃO DE FÔRMA PARA LAJES, EM CHAPA DE MADEIRA COMPENSADA PLASTIFICADA, E = 18 MM. AF_09/2020	Fôrmas para Estruturas de Concreto Armado	m²	1,0000000	115,25	115,25
Composição	88262	SINAPI	CARPINTEIRO DE FORMAS COM ENCARGOS COMPLEMENTARES	Livro SINAPI: Cálculos e	H	0,0050000	26,97	0,13
Composição Auxiliar	91692	SINAPI	SERRA CIRCULAR DE BANCADA COM MOTOR ELÉTRICO POTÊNCIA DE 5HP, COM COIFA PARA DISCO 10" - CHP DIURNO. AF_08/2015	Custos Horários Produtivo e Improdutivo dos Equipamentos	CHP	0,0050000	28,87	0,14
Composição Auxiliar	91693	SINAPI	SERRA CIRCULAR DE BANCADA COM MOTOR ELÉTRICO POTÊNCIA DE 5HP, COM COIFA PARA DISCO 10" - CHI DIURNO. AF_08/2015	Custos Horários Produtivo e Improdutivo dos Equipamentos	CHI	0,0220000	27,30	0,60
Insumo	00001345	SINAPI	CHAPA/PAINEL DE MADEIRA COMPENSADA PLASTIFICADA (MADEIRITE PLASTIFICADO) PARA FORMA DE CONCRETO, DE 2200 X 1100 MM, E = *17*	Material	m²	1,0500000	108,83	114,27

MO sem LS => 0,74 LS => 0,00 MO com LS => 0,74

Valor do BDI => 27,76 Valor com BDI => 143,01

	Código	Banco	Descrição	Tipo	Und	Quant.	Valor Unit	Total
Composição	92267	SINAPI	FABRICAÇÃO DE FÔRMA PARA LAJES, EM CHAPA DE MADEIRA COMPENSADA RESINADA, E = 17 MM. AF_09/2020	Fôrmas para Estruturas de Concreto Armado	m²	1,0000000	68,45	68,45
Composição Auxiliar	88239	SINAPI	AJUDANTE DE CARPINTEIRO COM ENCARGOS COMPLEMENTARES	Livro SINAPI: Cálculos e Parâmetros	H	0,0050000	22,20	0,11
Composição Auxiliar	88262	SINAPI	CARPINTEIRO DE FORMAS COM ENCARGOS COMPLEMENTARES	Livro SINAPI: Cálculos e Parâmetros	H	0,0050000	26,97	0,13
Composição Auxiliar	91693	SINAPI	SERRA CIRCULAR DE BANCADA COM MOTOR ELÉTRICO POTÊNCIA DE 5HP, COM COIFA PARA DISCO 10" - CHI DIURNO. AF_08/2015	Custos Horários Produtivo e Improdutivo dos Equipamentos	CHI	0,0220000	27,30	0,60
Insumo	00001358	SINAPI	CHAPA/PAINEL DE MADEIRA COMPENSADA RESINADA (MADEIRITE RESINADO ROSA) PARA FORMA DE CONCRETO, DE 2200 X 1100 MM, E = 17 MM	Material	m²	1,0500000	64,26	67,47

MO sem LS => 0,74 LS => 0,00 MO com LS => 0,74

Valor do BDI => 16,49 Valor com BDI => 84,94



	Código	Banco	Descrição	Tipo	Und	Quant.	Valor Unit	Total	
Composição	92264	SINAPI	FABRICAÇÃO DE FÔRMA PARA PILARES E ESTRUTURAS SIMILARES, EM CHAPA DE MADEIRA COMPENSADA PLASTIFICADA, E = 18 MM. AF. 09/2020	Fôrmas para Estruturas de Concreto Armado	m²	1,0000000	251,02	251,02	
Composição Auxiliar	88239	SINAPI	AJUDANTE DE CARPINTEIRO COM ENCARGOS COMPLEMENTARES	Livro SINAPI: Cálculos e Parâmetros	H	0,2500000	22,20	5,55	
Composição Auxiliar	88262	SINAPI	CARPINTEIRO DE FORMAS COM ENCARGOS COMPLEMENTARES	Livro SINAPI: Cálculos e Parâmetros	H	1,1800000	26,97	31,82	
Composição	91692	SINAPI	SERRA CIRCULAR DE BANCADA COM MOTOR ELÉTRICO POTÊNCIA DE 5HP, COM COIFA PARA DISCO 10" - CHI DIURNO. AF. 08/2015	Custos Horários Produtivo e Improdutivo dos Equipamentos	CHP	0,0630000	28,87	1,81	
Composição Auxiliar	91693	SINAPI	SERRA CIRCULAR DE BANCADA COM MOTOR ELÉTRICO POTÊNCIA DE 5HP, COM COIFA PARA DISCO 10" - CHI DIURNO. AF. 08/2015	Custos Horários Produtivo e Improdutivo dos Equipamentos	CHI	0,2550000	27,30	6,96	
Insumo	00004491	SINAPI	PONTALETE *7,5 X 7,5* CM EM PINUS, MISTA OU EQUIVALENTE DA REGIAO - BRUTA	Material	M	2,3080000	9,98	23,03	
Insumo	00004517	SINAPI	SARRAFO *2,5 X 7,5* CM EM PINUS, MISTA OU EQUIVALENTE DA REGIAO - BRUTA	Material	M	9,2370000	3,49	32,23	
Insumo	00005068	SINAPI	PREGO DE ACO POLIDO COM CABECA 17 X 21 (2 X 11)	Material	KG	0,2080000	20,34	4,23	
MO sem LS =>					35,09	LS =>	0,00	MO com LS =>	35,09
Valor do BDI =>					60,47			Valor com BDI =>	311,49

	Código	Banco	Descrição	Tipo	Und	Quant.	Valor Unit	Total	
Composição	92263	SINAPI	FABRICAÇÃO DE FÔRMA PARA PILARES E ESTRUTURAS SIMILARES, EM CHAPA DE MADEIRA COMPENSADA RESINADA. E = 17 MM. AF. 09/2020	Fôrmas para Estruturas de Concreto Armado	m²	1,0000000	191,48	191,48	
Composição Auxiliar	88239	SINAPI	AJUDANTE DE CARPINTEIRO COM ENCARGOS COMPLEMENTARES	Livro SINAPI: Cálculos e Parâmetros	H	0,2500000	22,20	5,55	
Composição Auxiliar	88262	SINAPI	CARPINTEIRO DE FORMAS COM ENCARGOS COMPLEMENTARES	Livro SINAPI: Cálculos e Parâmetros	H	1,1800000	26,97	31,82	
Composição	91692	SINAPI	SERRA CIRCULAR DE BANCADA COM MOTOR ELÉTRICO POTÊNCIA DE 5HP, COM COIFA PARA DISCO 10" - CHP DIURNO. AF. 08/2015	Custos Horários Produtivo e Improdutivo dos Equipamentos	CHP	0,0630000	28,87	1,81	
Insumo	00001358	SINAPI	CHAPA/PAINEL DE MADEIRA COMPENSADA RESINADA (MADEIRITE PLASTIFICADO) PARA FORMA DE CONCRETO, DE 2200 X 1100 MM, E = 17 MM	Material	m²	1,3360000	64,26	85,85	
Insumo	00004491	SINAPI	PONTALETE *7,5 X 7,5* CM EM PINUS, MISTA OU EQUIVALENTE DA REGIAO - BRUTA	Material	M	2,3080000	9,98	23,03	
Insumo	00004517	SINAPI	SARRAFO *2,5 X 7,5* CM EM PINUS, MISTA OU EQUIVALENTE DA REGIAO - BRUTA	Material	M	9,2370000	3,49	32,23	
Insumo	00005068	SINAPI	PREGO DE ACO POLIDO COM CABECA 17 X 21 (2 X 11)	Material	KG	0,2080000	20,34	4,23	
MO sem LS =>					35,09	LS =>	0,00	MO com LS =>	35,09
Valor do BDI =>					46,13			Valor com BDI =>	237,61

	Código	Banco	Descrição	Tipo	Und	Quant.	Valor Unit	Total	
Composição	88239	SINAPI	AJUDANTE DE CARPINTEIRO COM ENCARGOS COMPLEMENTARES	Livro SINAPI: Cálculos e	H	0,2020000	22,20	4,48	
Composição Auxiliar	88262	SINAPI	CARPINTEIRO DE FORMAS COM ENCARGOS COMPLEMENTARES	Livro SINAPI: Cálculos e Parâmetros	H	0,9110000	26,97	24,56	
Composição Auxiliar	91692	SINAPI	SERRA CIRCULAR DE BANCADA COM MOTOR ELÉTRICO POTÊNCIA DE 5HP, COM COIFA PARA DISCO 10" - CHP DIURNO. AF. 08/2015	Custos Horários Produtivo e Improdutivo dos Equipamentos	CHP	0,0500000	28,87	1,44	
Composição Auxiliar	91693	SINAPI	SERRA CIRCULAR DE BANCADA COM MOTOR ELÉTRICO POTÊNCIA DE 5HP, COM COIFA PARA DISCO 10" - CHI DIURNO. AF. 08/2015	Custos Horários Produtivo e Improdutivo dos Equipamentos	CHI	0,2370000	27,30	6,47	
Insumo	00001345	SINAPI	CHAPA/PAINEL DE MADEIRA COMPENSADA PLASTIFICADA (MADEIRITE PLASTIFICADO) PARA FORMA DE CONCRETO, DE 2200 X 1100 MM, E = 17* MM	Material	m²	1,1460000	108,83	124,71	
Insumo	00004491	SINAPI	PONTALETE *7,5 X 7,5* CM EM PINUS, MISTA OU EQUIVALENTE DA REGIAO - BRUTA	Material	M	0,1660000	9,98	1,65	
Insumo	00004517	SINAPI	SARRAFO *2,5 X 7,5* CM EM PINUS, MISTA OU EQUIVALENTE DA REGIAO - BRUTA	Material	M	6,9520000	3,49	24,26	
Insumo	00005068	SINAPI	PREGO DE ACO POLIDO COM CABECA 17 X 21 (2 X 11)	Material	KG	0,1590000	20,34	3,23	
MO sem LS =>					28,13	LS =>	0,00	MO com LS =>	28,13
Valor do BDI =>					45,96			Valor com BDI =>	236,76

Composição	92265	SINAPI	FABRICAÇÃO DE FÔRMA PARA VIGAS, EM CHAPA DE MADEIRA	Fôrmas para Estruturas de	m²	1,0000000	139,73	139,73	
Composição Auxiliar	88239	SINAPI	AJUDANTE DE CARPINTEIRO COM ENCARGOS COMPLEMENTARES	Livro SINAPI: Cálculos e Parâmetros	H	0,2020000	22,20	4,48	
Composição Auxiliar	88262	SINAPI	CARPINTEIRO DE FORMAS COM ENCARGOS COMPLEMENTARES	Livro SINAPI: Cálculos e Parâmetros	H	0,9110000	26,97	24,56	
Composição Auxiliar	91692	SINAPI	SERRA CIRCULAR DE BANCADA COM MOTOR ELÉTRICO POTÊNCIA DE 5HP, COM COIFA PARA DISCO 10" - CHP DIURNO. AF. 08/2015	Custos Horários Produtivo e Improdutivo dos Equipamentos	CHP	0,0500000	28,87	1,44	
Composição Auxiliar	91693	SINAPI	SERRA CIRCULAR DE BANCADA COM MOTOR ELÉTRICO POTÊNCIA DE 5HP, COM COIFA PARA DISCO 10" - CHI DIURNO. AF. 08/2015	Custos Horários Produtivo e Improdutivo dos Equipamentos	CHI	0,2370000	27,30	6,47	
Insumo	00001358	SINAPI	CHAPA/PAINEL DE MADEIRA COMPENSADA RESINADA (MADEIRITE RESINADO ROSA) PARA FORMA DE CONCRETO, DE 2200 X 1100 MM, E = 17 MM	Material	m²	1,1460000	64,26	73,64	
Insumo	00004491	SINAPI	PONTALETE *7,5 X 7,5" CM EM PINUS, MISTA OU EQUIVALENTE DA REGIAO - BRUTA	Material	M	0,1660000	9,98	1,65	
Insumo	00004517	SINAPI	SARRAFO *2,5 X 7,5" CM EM PINUS, MISTA OU EQUIVALENTE DA REGIAO - BRUTA	Material	M	6,9520000	3,49	24,26	
Insumo	00005068	SINAPI	PREGO DE ACO POLIDO COM CABECA 17 X 21 (2 X 11)	Material	KG	0,1590000	20,34	3,23	
MO sem LS =>					28,13	LS =>	0,00	MO com LS =>	28,13
Valor do BDI =>					33,66			Valor com BDI =>	173,39

	Código	Banco	Descrição	Tipo	Und	Quant.	Valor Unit	Total
Composição	96542	SINAPI	FABRICAÇÃO, MONTAGEM E DESMONTAGEM DE FÔRMA PARA VIGA BALDRAME, EM CHAPA DE MADEIRA COMPENSADA RESINADA, E=17 MM, 4 UTILIZAÇÕES. AF. 01/2024	Fundações Rasas (Blocos, Sapatas, Vigas Baldrame)	m²	1,0000000	100,20	100,20
Composição	88239	SINAPI	AJUDANTE DE CARPINTEIRO COM ENCARGOS COMPLEMENTARES	Livro SINAPI: Cálculos e Parâmetros	H	0,7310000	22,20	16,22
Composição	88262	SINAPI	CARPINTEIRO DE FORMAS COM ENCARGOS COMPLEMENTARES	Livro SINAPI: Cálculos e Parâmetros	H	1,7180000	26,97	46,33

Composição Auxiliar	91692	SINAPI	SERRA CIRCULAR DE BANCADA COM MOTOR ELÉTRICO POTÊNCIA DE 5HP, COM COIFA PARA DISCO 10" - CHP DIURNO. AF_08/2015	Custos Horários Produtivo e Improdutivo dos Equipamentos	CHP	0,0140000	28,87	0,40	
Composição Auxiliar	91693	SINAPI	SERRA CIRCULAR DE BANCADA COM MOTOR ELÉTRICO POTÊNCIA DE 5HP, COM COIFA PARA DISCO 10" - CHI DIURNO. AF_08/2015	Custos Horários Produtivo e Improdutivo dos Equipamentos	CHI	0,0560000	27,30	1,52	
Insumo	00001358	SINAPI	CHAPA/PAINEL DE MADEIRA COMPENSADA RESINADA (MADEIRITE RESINADO ROSA) PARA FORMA DE CONCRETO, DE 2200 X 1100 MM, E = 17 MM	Material	m²	0,3150000	64,26	20,24	
Insumo	00002692	SINAPI	DESMOLDANTE PROTETOR PARA FORMAS DE MADEIRA, DE BASE OLEOSA EMULSIONADA EM AGUA	Material	L	0,0095500	10,72	0,10	
Insumo	00004517	SINAPI	SARRAFO *2,5 X 7,5* CM EM PINUS, MISTA OU EQUIVALENTE DA REGIAO -	Material	M	0,7220000	3,49	2,51	
Insumo	00005073	SINAPI	PREGO DE ACO POLIDO COM CABECA 17 X 24 (2 1/4 X 11)	Material	KG	0,0080000	20,74	0,16	
Insumo	00020247	SINAPI	PREGO DE ACO POLIDO COM CABECA 15 X 15 (1 1/4 X 13)	Material	KG	0,0090000	22,53	0,20	
Insumo	00040304	SINAPI	PREGO DE ACO POLIDO COM CABECA DUPLA 17 X 27 (2 1/2 X 11)	Material	KG	0,0150000	25,11	0,37	
				MO sem LS =>	48,37	LS =>	0,00	MO com LS =>	48,37
				Valor do BDI =>	24,14	Valor com BDI =>			124,34

Composição	96533	SINAPI	FABRICAÇÃO, MONTAGEM E DESMONTAGEM DE FÓRMA PARA VIGA	Fundações Rasas (Blocos,	m²	1,0000000	100,49	100,49	
Composição Auxiliar	88239	SINAPI	AJUDANTE DE CARPINTEIRO COM ENCARGOS COMPLEMENTARES	Livro SINAPI: Cálculos e Parâmetros	H	0,5030000	22,20	11,16	
Composição Auxiliar	88262	SINAPI	CARPINTEIRO DE FORMAS COM ENCARGOS COMPLEMENTARES	Livro SINAPI: Cálculos e Parâmetros	H	1,1790000	26,97	31,79	
Composição Auxiliar	91692	SINAPI	SERRA CIRCULAR DE BANCADA COM MOTOR ELÉTRICO POTÊNCIA DE 5HP, COM COIFA PARA DISCO 10" - CHP DIURNO. AF_08/2015	Custos Horários Produtivo e Improdutivo dos Equipamentos	CHP	0,0260000	28,87	0,75	
Composição Auxiliar	91693	SINAPI	SERRA CIRCULAR DE BANCADA COM MOTOR ELÉTRICO POTÊNCIA DE 5HP, COM COIFA PARA DISCO 10" - CHI DIURNO. AF_08/2015	Custos Horários Produtivo e Improdutivo dos Equipamentos	CHI	0,1030000	27,30	2,81	
Insumo	00002692	SINAPI	DESMOLDANTE PROTETOR PARA FORMAS DE MADEIRA, DE BASE OLEOSA EMULSIONADA EM AGUA	Material	L	0,0167000	10,72	0,17	
Insumo	00004491	SINAPI	PONTELETE *7,5 X 7,5* CM EM PINUS, MISTA OU EQUIVALENTE DA REGIAO - BRUTA	Material	M	1,1660000	9,98	11,63	
Insumo	00005073	SINAPI	PREGO DE ACO POLIDO COM CABECA 17 X 24 (2 1/4 X 11)	Material	KG	0,0490000	20,74	1,01	
Insumo	00006212	SINAPI	TABUA *2,5 X 30 CM EM PINUS, MISTA OU EQUIVALENTE DA REGIAO - BRUTA	Material	M	2,1860000	16,55	36,17	
Insumo	00040304	SINAPI	PREGO DE ACO POLIDO COM CABECA DUPLA 17 X 27 (2 1/2 X 11)	Material	KG	0,0530000	25,11	1,33	
				MO sem LS =>	34,97	LS =>	0,00	MO com LS =>	34,97
				Valor do BDI =>	24,21	Valor com BDI =>			124,70

	Código	Banco	Descrição	Tipo	Und	Quant.	Valor Unit	Total	
Composição	10549	ORSE	Encargos Complementares - Servente	Provisórios	h	1,3500000	3,88	5,23	
Composição Auxiliar	10551	ORSE	Encargos Complementares - Carpinteiro	Provisórios	h	0,9730000	3,82	3,71	
Insumo		ORSE	Carpinteiro de formas para concreto (horista)	Mão de Obra	h	0,9730000	19,02	18,50	
Insumo	00001213/SIN	ORSE	Desmoldante protetor para formas de madeira, de base oleosa emulsionada em	Material	l	0,0200000	9,31	0,18	
Insumo	00002692/SIN	ORSE	agua Sarrafo *2,5 x 10* cm em pinus, mista ou equivalente da regio - bruta	Material	m	1,0890000	5,51	6,00	
Insumo	00004509/SIN	ORSE	Prego de aco polido com cabeca 17 x 21 (2 x 11)	Material	kg	0,0250000	16,91	0,42	
Insumo	00005068/SIN API	ORSE	Prego de aco polido com cabeca 17 x 27 (2 1/2 x 11)	Material	kg	0,1000000	17,23	1,72	
Insumo	00005069/SIN API	ORSE	Tabua nao aparelhada *2,5 x 20* cm, em macaranduba/massaranduba, angelim	Material	m	0,1220000	15,54	1,89	
Insumo	000043130/SIN	ORSE	Arame galvanizado 12 bwg, d = 2,76 mm (0,048 kg/m) ou 14 bwg, d = 2,11 mm (0,026 kg/m)	Material	kg	0,1500000	30,99	4,64	
Insumo	1569	ORSE	Madeira mista serrada (barrote) 6 x 6cm - 0,0036 m3/m (angelim, louro)	Material	m	1,2270000	6,69	8,20	
Insumo	630	ORSE	Compensado resinado 12mm - Madeirit ou similar	Material	m²	0,2340000	44,17	10,33	
MO sem LS =>					38,18	LS =>	0,00	MO com LS =>	38,18
Valor do BDI =>					19,39	Valor com BDI =>			99,89

Composição	93282	SINAPI	GUINCHO ELÉTRICO DE COLUNA, CAPACIDADE 400 KG, COM MOTO FREIO, MOTOR TRIFÁSICO DE 1,25 CV - DEPRECIACÃO. AF_03/2016	Custos Horários Produtivo e Improdutivo dos Equipamentos	CHI	1,0000000	27,73	27,73	
Composição Auxiliar	88295	SINAPI	OPERADOR DE GUINCHO COM ENCARGOS COMPLEMENTARES	Livro SINAPI: Cálculos e Parâmetros	H	1,0000000	27,27	27,27	
Composição Auxiliar	93277	SINAPI	GUINCHO ELÉTRICO DE COLUNA, CAPACIDADE 400 KG, COM MOTO FREIO, MOTOR TRIFÁSICO DE 1,25 CV - DEPRECIACÃO. AF_03/2016	Depreciação, Juros, Impostos e Seguros, Manutenção e Materiais	H	1,0000000	0,38	0,38	
Composição Auxiliar	93278	SINAPI	GUINCHO ELÉTRICO DE COLUNA, CAPACIDADE 400 KG, COM MOTO FREIO, MOTOR TRIFÁSICO DE 1,25 CV - JUROS. AF_03/2016	Depreciação, Juros, Impostos e Seguros, Manutenção e Materiais	H	1,0000000	0,08	0,08	
				MO sem LS =>	21,83	LS =>	0,00	MO com LS =>	21,83
				Valor do BDI =>	6,68	Valor com BDI =>		34,41	

	Código	Banco	Descrição	Tipo	Und	Quant.	Valor Unit	Total
Composição	93281	SINAPI	GUINCHO ELÉTRICO DE COLUNA, CAPACIDADE 400 KG, COM MOTO FREIO, MOTOR TRIFÁSICO DE 1,25 CV - CHP DIURNO. AF_03/2016	Custos Horários Produtivo e Improdutivo dos Equipamentos	CHP	1,0000000	28,93	28,93
Composição Auxiliar	88295	SINAPI	OPERADOR DE GUINCHO COM ENCARGOS COMPLEMENTARES	Livro SINAPI: Cálculos e Parâmetros	H	1,0000000	27,27	27,27
Composição Auxiliar	93277	SINAPI	GUINCHO ELÉTRICO DE COLUNA, CAPACIDADE 400 KG, COM MOTO FREIO. MOTOR TRIFÁSICO DE 1,25 CV - DEPRECIACÃO. AF_03/2016	Depreciação, Juros, Impostos e Seguros, Manutenção e Materiais	H	1,0000000	0,38	0,38
Composição Auxiliar	93278	SINAPI	GUINCHO ELÉTRICO DE COLUNA, CAPACIDADE 400 KG, COM MOTO FREIO. MOTOR TRIFÁSICO DE 1,25 CV - JUROS. AF_03/2016	Depreciação, Juros, Impostos e Seguros, Manutenção e Materiais	H	1,0000000	0,08	0,08
Composição Auxiliar	93279	SINAPI	GUINCHO ELÉTRICO DE COLUNA, CAPACIDADE 400 KG, COM MOTO FREIO, MOTOR TRIFÁSICO DE 1,25 CV - MANUTENÇÃO. AF_03/2016	Depreciação, Juros, Impostos e Seguros, Manutenção e Materiais	H	1,0000000	0,35	0,35
Composição Auxiliar	93280	SINAPI	GUINCHO ELÉTRICO DE COLUNA, CAPACIDADE 400 KG, COM MOTO FREIO, MOTOR TRIFÁSICO DE 1,25 CV - MATERIAIS NA OPERAÇÃO. AF_03/2016	Depreciação, Juros, Impostos e Seguros, Manutenção e Materiais na Operação dos Equipamentos	H	1,0000000	0,85	0,85
				Valor do BDI =>	6,97	Valor com BDI =>		35,90

	Código	Banco	Descrição	Tipo	Und	Quant.	Valor Unit	Total	
Composição	93277	SINAPI	GUINCHO ELÉTRICO DE COLUNA, CAPACIDADE 400 KG, COM MOTO FREIO, MOTOR TRIFÁSICO DE 1.25 CV - DEPRECIACÃO, AF_03/2016	Depreciação, Juros, Impostos e Seguros, Manutenção e Materiais	H	1,0000000	0,38	0,38	
Insumo	00036487	SINAPI	GUINCHO ELÉTRICO DE COLUNA, CAPACIDADE 400 KG, COM MOTO FREIO, MOTOR TRIFASICO DE 1.25 CV	Equipamento para Aquisição Permanente	UN	0,0000640	5.949,74	0,38	
				MO sem LS =>	0,00	LS =>	0,00	MO com LS =>	0,00
				Valor do BDI =>	0,09	Valor com BDI =>		0,47	

	Código	Banco	Descrição	Tipo	Und	Quant.	Valor Unit	Total	
Composição	93278	SINAPI	GUINCHO ELÉTRICO DE COLUNA, CAPACIDADE 400 KG, COM MOTO FREIO, MOTOR TRIFÁSICO DE 1,25 CV - JUROS. AF_03/2016	Depreciação, Juros, Impostos e Seguros, Manutenção e Materiais	H	1,0000000	0,08	0,08	
Insumo	00036487	SINAPI	GUINCHO ELÉTRICO DE COLUNA, CAPACIDADE 400 KG, COM MOTO FREIO, MOTOR TRIFÁSICO DE 1,25 CV	Equipamento para Aquisição Permanente	UN	0,0000148	5.949,74	0,08	
				MO sem LS =>	0,00	LS =>	0,00	MO com LS =>	0,00
				Valor do BDI =>	0,02		Valor com BDI =>		0,10

	Código	Banco	Descrição	Tipo	Und	Quant.	Valor Unit	Total	
Insumo	00036487	SINAPI	GUINCHO ELETRICO DE COLUNA, CAPACIDADE 400 KG, COM MOTO	Equipamento para Aquisição	UN	0,0000600	5.949,74	0,35	
				MO sem LS =>	0,00	LS =>	0,00	MO com LS =>	0,00
				Valor do BDI =>	0,08		Valor com BDI =>		0,43

	Código	Banco	Descrição	Tipo	Und	Quant.	Valor Unit	Total
Composição	93280	SINAPI	GUINCHO ELÉTRICO DE COLUNA, CAPACIDADE 400 KG, COM MOTO FREIO, MOTOR TRIFÁSICO DE 1,25 CV - MATERIAIS NA OPERAÇÃO.	Depreciação, Juros, Impostos e Seguros, Manutenção e Materiais	H	1,0000000	0,85	0,85
Insumo	00002705	SINAPI	ENERGIA ELETRICA ATE 2000 KWH INDUSTRIAL, SEM DEMANDA	Franquia	KWH	0,7800000	1,10	0,85
				Valor do BDI =>	0,20	Valor com BDI =>		1,05

	Código	Banco	Descrição	Tipo	Und	Quant.	Valor Unit	Total	
Composição	103673	SINAPI	LANÇAMENTO COM USO DE BOMBA, ADENSAMENTO E ACABAMENTO DE CONCRETO EM ESTRUTURAS. AF_02/2022	Concretagem para Estruturas de Concreto Armado	m³	1,0000000	41,54	41,54	
Composição Auxiliar	88262	SINAPI	CARPINTEIRO DE FORMAS COM ENCARGOS COMPLEMENTARES	Livro SINAPI: Cálculos e Parâmetros	H	0,2240000	26,97	6,04	
Composição Auxiliar	88309	SINAPI	PEDREIRO COM ENCARGOS COMPLEMENTARES	Livro SINAPI: Cálculos e Parâmetros	H	0,2240000	27,39	6,13	
Composição	88316	SINAPI	SERVENTE COM ENCARGOS COMPLEMENTARES	Livro SINAPI: Cálculos e Parâmetros	H	1,3450000	21,71	29,19	
Composição	90587	SINAPI	VIBRADOR DE IMERSÃO, DIÂMETRO DE PONTEIRA 45MM, MOTOR ELÉTRICO TRIFÁSICO POTÊNCIA DE 0,5 CV, 220V, 50/60 Hz	Custos Horários Produtivo e	CHI	0,1300000	0,48	0,06	
				MO sem LS =>	29,65	LS =>	0,00	MO com LS =>	29,65
				Valor do BDI =>	10,01		Valor com BDI =>		51,55

	Código	Banco	Descrição	Tipo	Und	Quant.	Valor Unit	Total	
Composição	9537	SINAPI	LIMPEZA FINAL DA OBRA	SEDI - SERVIÇOS DIVERSOS	m²	1,0000000	4,24	4,24	
Composição Auxiliar	88316	SINAPI	SERVENTE COM ENCARGOS COMPLEMENTARES	Livro SINAPI: Cálculos e Parâmetros	H	0,1400000	21,71	3,03	
				MO sem LS =>	2,12	LS =>	0,00	MO com LS =>	2,12
				Valor do BDI =>	1,02			Valor com BDI =>	5,26

	Código	Banco	Descrição	Tipo	Und	Quant.	Valor Unit	Total	
Composição	98524	SINAPI	LIMPEZA MANUAL DE VEGETAÇÃO EM TERRENO COM ENXADA. AF_03/2024	Supressão Vegetal	m²	1,0000000	4,62	4,62	
Composição Auxiliar	88316	SINAPI	SERVENTE COM ENCARGOS COMPLEMENTARES	Livro SINAPI: Cálculos e Parâmetros	H	0,2132000	21,71	4,62	
				MO sem LS =>	3,23	LS =>	0,00	MO com LS =>	3,23
				Valor do BDI =>	1,11			Valor com BDI =>	5,73

	Código	Banco	Descrição	Tipo	Und	Quant.	Valor Unit	Total	
Composição	99059	SINAPI	LOCAÇÃO CONVENCIONAL DE OBRA, UTILIZANDO GABARITO DE TÁBUAS CORRIDAS PONTALETADAS A CADA 2,00M - 2 UTILIZAÇÕES. AF_03/2024	Locação de Obras	M	1,0000000	60,18	60,18	
Composição Auxiliar	88239	SINAPI	AJUDANTE DE CARPINTEIRO COM ENCARGOS COMPLEMENTARES	Livro SINAPI: Cálculos e Parâmetros	H	0,7247000	22,20	16,08	
Composição Auxiliar	88262	SINAPI	CARPINTEIRO DE FORMAS COM ENCARGOS COMPLEMENTARES	Livro SINAPI: Cálculos e Parâmetros	H	0,7247000	26,97	19,54	
Composição	91692	SINAPI	SERRA CIRCULAR DE BANCADA COM MOTOR ELÉTRICO POTÊNCIA DE 2,2 KW, 220V, 50/60 Hz	Custos Horários Produtivo e	CHP	0,0070000	28,87	0,20	
Composição	94974	SINAPI	CONCRETO MAGRO PARA LASTRO, TRAÇO 1:4,5:4,5 (EM MASSA SECA DE CIMENTO PORTLAND TIPO II - 50 MPa) - AF_03/2024	Produção de Concreto	m³	0,0040000	572,28	2,28	
Insumo	00004417	SINAPI	SARRAFO NÃO APARELHADO *2,5 X 7* CM, EM MACARANDUBA/MASSARANDUBA, ANGELIM, PEROBA-ROSA OU CAIBRO NAO APARELHADO *6 X 6* CM, EM MACARANDUBA/MASSARANDUBA, ANGELIM OU EQUIVALENTE DA	Material	M	0,7445000	5,44	4,05	
Insumo	00004433	SINAPI	CAIBRO NAO APARELHADO *6 X 6* CM, EM MACARANDUBA/MASSARANDUBA, ANGELIM OU EQUIVALENTE DA	Material	M	0,4125000	19,55	8,06	
Insumo	00005068	SINAPI	PREGO DE ACO POLIDO COM CABECA 17 X 21 (2 X 11)	Material	KG	0,1110000	20,34	2,25	
Insumo	00007356	SINAPI	TINTA LATEX ACRILICA PREMIUM, COR BRANCO FOSCO	Material	L	0,0256000	29,79	0,76	
				MO sem LS =>	27,46	LS =>	0,00	MO com LS =>	27,46
				Valor do BDI =>	14,50			Valor com BDI =>	74,68

	Código Banco		Descrição	Tipo	Und	Quant.	Valor Unit	Total	
Composição	104058	SINAPI	LUVA, PVC, ROSCÁVEL, 1/2", PARA LIGAÇÃO PREDIAL DE ÁGUA. AF_06/2022	Ligações Prediais de Água e Esgoto	UN	1,0000000	6,35	6,35	
Composição	88316	SINAPI	SERVENTE COM ENCARGOS COMPLEMENTARES	Livro SINAPI: Cálculos e	H	0,0446000	21,71	0,96	
Insumo	00003883	SINAPI	LUVA PVC, ROSCAVEL, 1/2", AGUA FRIA PREDIAL	Material	UN	1,0000000	1,53	1,53	
				MO sem LS =>	3,61	LS =>	0,00	MO com LS =>	3,61
				Valor do BDI =>	1,53			Valor com BDI =>	7,88

			Descrição	Tipo	Und	Quant.	Valor Unit	Total
Composição	7692	ORSE	Lançamento de concreto simples fabricado na obra, inclusive adensamento e	Concreto Simples	m³	1,0000000	50,37	50,37
Composição Auxiliar	10549	ORSE	Encargos Complementares - Servente	Provisórios	h	1,6200000	3,88	6,28
Composição Auxiliar	10550	ORSE	Encargos Complementares - Pedreiro	Provisórios	h	0,3600000	3,75	1,35
Composição Auxiliar	10551	ORSE	Encargos Complementares - Carpinteiro	Provisórios	h	0,3600000	3,82	1,37
Composição Auxiliar	10555	ORSE	Encargos Complementares - Armador	Provisórios	h	0,1800000	3,72	0,66
Insumo	00004750	ORSE	Carpinteiro de formas para concreto (horista)	Mão de Obra	h	0,3600000	19,02	6,84
Insumo	00004750	ORSE	Pedreiro (horista)	Mão de Obra	h	0,3600000	19,02	6,84

Insumo	00006111/SIN	ORSE	Servente de obras (horista)	Mão de Obra	h	1,6200000	14,58	23,61	
				MO sem LS =>	40,71	LS =>	0,00	MO com LS =>	40,71
				Valor do BDI =>	12,13	Valor com BDI =>		62,50	

	Código	Banco	Descrição	Tipo	Und	Quant.	Valor Unit	Total
Composição	87529	SINAPI	MASSA ÚNICA, EM ARGAMASSA TRAÇO 1:2:8, PREPARO MECÂNICO, APLICADA MANUALMENTE EM PAREDES INTERNAS DE AMBIENTES COM ARGAMASSA TRAÇO 1:2:8 (EM VOLUME DE CIMENTO, CAL E AREIA MÉDIA ÚMIDA) PARA EMBOCO/MASSA ÚNICA/ASSENTAMENTO DE ALVENARIA DE PEDREIRO COM ENCARGOS COMPLEMENTARES	Massa Única Interna	m²	1,0000000	37,62	37,62
Composição Auxiliar	87292	SINAPI		Argamassas	m³	0,0304000	643,88	19,57
Composição Auxiliar	88309	SINAPI		Livro SINAPI: Cálculos e Parâmetros	H	0,4724000	27,39	12,93
Composição	88316	SINAPI	SERVENTE COM ENCARGOS COMPLEMENTARES	Livro SINAPI: Cálculos e Parâmetros	H	0,2362000	21,71	5,12
Valor do BDI =>					9,06	Valor com BDI =>		46,68

	Código	Banco	Descrição	Tipo	Und	Quant.	Valor Unit	Total	
Composição	92538	SINAPI	MONTAGEM E DESMONTAGEM DE FÔRMA DE LAJE MACIÇA, PÉ-DIREITO SIMPLES, EM CHAPA DE MADEIRA COMPENSADA PLASTIFICADA, 18 AJUDANTE DE CARPINTEIRO COM ENCARGOS COMPLEMENTARES	Fôrmas para Estruturas de Concreto Armado	m²	1,0000000	33,46	33,46	
Composição Auxiliar	88239	SINAPI		Livro SINAPI: Cálculos e Parâmetros	H	0,0670000	22,20	1,48	
Composição	92268	SINAPI	FABRICAÇÃO DE FÔRMA PARA LAJES, EM CHAPA DE MADEIRA	Fôrmas para Estruturas de Concreto Armado	m²	0,0870000	115,25	10,02	
Insumo	00002692	SINAPI	DESMOLDANTE PROTETOR PARA FORMAS DE MADEIRA, DE BASE OLEOSA EMULSIONADA EM AGUA	Material	L	0,0040000	10,72	0,04	
Insumo	00010749	SINAPI	LOCAÇÃO DE ESCORA METALICA TELESCÓPICA, COM ALTURA REGULAVEL DE *1.80" A *3.20" M, COM CAPACIDADE DE CARGA DE NO VIGA DE ESCORAMENTO H20, DE MADEIRA, PESO DE 5,00 A 5,20 KG/M, COM EXTREMIDADES PLASTICAS	Equipamento	UNXMES	0,3970000	17,75	7,04	
Insumo	00040270	SINAPI		Material	M	0,0380000	132,03	5,01	
				MO sem LS =>	8,63	LS =>	0,00	MO com LS =>	8,63

	Código	Banco	Descrição	Tipo	Und	Quant.	Valor Unit	Total	
Composição	92514	SINAPI	MONTAGEM E DESMONTAGEM DE FÔRMA DE LAJE MACIÇA, PÉ-DIREITO SIMPLES, EM CHAPA DE MADEIRA COMPENSADA RESINADA, 4 AJUDANTE DE CARPINTEIRO COM ENCARGOS COMPLEMENTARES	Fôrmas para Estruturas de Concreto Armado	m²	1,0000000	55,18	55,18	
Composição Auxiliar	88239	SINAPI		Livro SINAPI: Cálculos e Parâmetros	H	0,1160000	22,20	2,57	
Composição Auxiliar	88262	SINAPI	CARPINTEIRO DE FORMAS COM ENCARGOS COMPLEMENTARES	Livro SINAPI: Cálculos e Parâmetros	H	0,6350000	26,97	17,12	
Insumo	00002692	SINAPI	DESMOLDANTE PROTETOR PARA FORMAS DE MADEIRA, DE BASE	Material	L	0,0100000	10,72	0,10	
Insumo	00010749	SINAPI	LOCAÇÃO DE ESCORA METÁLICA TELESCÓPICA, COM ALTURA REGULAVEL DE "1,80" A "3,20" M, COM CAPACIDADE DE CARGA DE NO	Equipamento	UNXMES	0,3970000	17,75	7,04	
Insumo	00040270	SINAPI	VIGA DE ESCORAMENTO H20, DE MADEIRA, PESO DE 5,00 A 5,20 KG/M, COM EXTREIMIDADES PLASTICAS	Material	M	0,0380000	132,03	5,01	
				MO sem LS =>	15,13	LS =>	0,00	MO com LS =>	15,13
				Valor do BDI =>	13,29	Valor com BDI =>		68,47	

	Código	Banco	Descrição	Tipo	Und	Quant.	Valor Unit	Total	
Composição	92443	SINAPI	MONTAGEM E DESMONTAGEM DE FÔRMA DE PILARES RETANGULARES E ESTRUTURAS SIMILARES, PÉ-DIREITO SIMPLES, EM CHAPA DE MADEIRA	Fôrmas para Estruturas de Concreto Armado	m²	1,0000000	49,84	49,84	
Composição Auxiliar	88239	SINAPI	AJUDANTE DE CARPINTEIRO COM ENCARGOS COMPLEMENTARES	Livro SINAPI: Cálculos e Parâmetros	H	0,1100000	22,20	2,44	
Composição Auxiliar	88262	SINAPI	CARPINTEIRO DE FORMAS COM ENCARGOS COMPLEMENTARES	Livro SINAPI: Cálculos e Parâmetros	H	0,6000000	26,97	16,18	
Composição	92264	SINAPI	FABRICAÇÃO DE FÔRMA PARA PILARES E ESTRUTURAS SIMILARES, EM	Fôrmas para Estruturas de	m²	0,0670000	251,02	16,81	
Insumo	00040271	SINAPI	LOCAÇÃO DE APRUMADOR METALICO DE PILAR, COM ALTURA E ANGULO	Equipamento	UNXMES	0,1960000	15,31	3,00	
Insumo	00040275	SINAPI	LOCAÇÃO DE VIGA SANDUICHÊ METÁLICA VAZADA PARA TRAVAMENTO DE PILARES, ALTURA DE "8" CM, LARGURA DE "6" CM E EXTENSÃO DE 2 M	Equipamento	UNXMES	0,3930000	16,00	6,28	
Insumo	00040287	SINAPI	LOCAÇÃO DE BARRA DE ANCORAGEM DE 0,80 A 1,20 M DE EXTENSÃO, COM ROSCA DE 5/8". INCLUINDO PORCA E FLANGE	Equipamento	MES	0,7850000	5,89	4,62	
Insumo	00040304	SINAPI	PREGO DE AÇO POLIDO COM CABECA DUPLA 17 X 27 (2 1/2 X 11)	Material	KG	0,0190000	25,11	0,47	
				MO sem LS =>	16,41	LS =>	0,00	MO com LS =>	16,41

	Código	Banco	Descrição	Tipo	Und	Quant.	Valor Unit	Total
Composição	92419	SINAPI	MONTAGEM E DESMONTAGEM DE FÔRMA DE PILARES RETANGULARES E ESTRUTURAS SIMILARES, PÉ-DIREITO SIMPLES, EM CHAPA DE MADEIRA AJUDANTE DE CARPINTEIRO COM ENCARGOS COMPLEMENTARES	Fôrmas para Estruturas de Concreto Armado	m²	1,0000000	91,69	91,69
Composição Auxiliar	88239	SINAPI		Livro SINAPI: Cálculos e Parâmetros	H	0,1590000	22,20	3,52
Composição Auxiliar	88262	SINAPI	CARPINTEIRO DE FORMAS COM ENCARGOS COMPLEMENTARES	Livro SINAPI: Cálculos e Parâmetros	H	0,8660000	26,97	23,35
Insumo	00002692	SINAPI	DESMOLDANTE PROTETOR PARA FORMAS DE MADEIRA, DE BASE OLEOSA EMULSIONADA EM AGUA	Material	L	0,0100000	10,72	0,10
Insumo	00040271	SINAPI	LOCAÇÃO DE APRUMADOR METÁLICO DE PILAR, COM ALTURA E ÂNGULO REGULÁVEIS, EXTENSAO DE "1,50" A "2,80" M	Equipamento	UNXMES	0,1960000	15,31	3,00
Insumo	00040275	SINAPI	LOCACAO DE VIGA SANDUICHE METALICA VAZADA PARA TRAVAMENTO DE PILARES, ALTURA DE "8" CM, LARGURA DE "6" CM E EXTENSAO DE 2 M	Equipamento	UNXMES	0,3930000	16,00	6,28
Insumo	00040287	SINAPI	LOCACAO DE BARRA DE ANCORAGEM DE 0,80 A 1,20 M DE EXTENSAO, COM ROSCA DE 5/8", INCLUINDO PORCA E FLANGE	Equipamento	MES	0,7850000	5,89	4,62
Insumo	00040304	SINAPI	PREGO DE AÇO POLIDO COM CABECA DUPLA 17 X 27 (2 1/2 X 11)	Material	KG	0,0190000	25,11	0,47
				Valor do BDI =>	22,09	Valor com BDI =>		113,78

	Código	Banco	Descrição	Tipo	Und	Quant.	Valor Unit	Total
Composição	92479	SINAPI	MONTAGEM E DESMONTAGEM DE FÔRMA DE VIGA, ESCORAMENTO COM GARFO DE MADEIRA, PÉ-DIREITO SIMPLES, EM CHAPA DE MADEIRA PLASTIFICADA, 18 UTILIZAÇÕES. AF. 09/2020	Fôrmas para Estruturas de Concreto Armado	m²	1,0000000	73,65	73,65
Composição Auxiliar	88239	SINAPI	AJUDANTE DE CARPINTEIRO COM ENCARGOS COMPLEMENTARES	Livro SINAPI: Cálculos e Parâmetros	H	0,1090000	22,20	2,41
Composição	92266	SINAPI	FABRICAÇÃO DE FÔRMA PARA VIGAS, EM CHAPA DE MADEIRA	Fôrmas para Estruturas de Concreto Armado	m²	0,1050000	190,80	20,03
Composição Auxiliar	92272	SINAPI	FABRICAÇÃO DE ESCORAS DE VIGA DO TIPO GARFO, EM MADEIRA. AF. 09/2020	Fôrmas para Estruturas de Concreto Armado	M	0,6590000	44,38	29,24
Insumo	00002692	SINAPI	DESMOLDANTE PROTETOR PARA FORMAS DE MADEIRA, DE BASE OLEOSA EMULSIONADA EM AGUA	Material	L	0,0040000	10,72	0,04
Insumo	00006193	SINAPI	TABUA NAO APARELHADA 2,5 X 20" CM, EM MACARANDUBA/MASSARANDUBA, ANGELIM OU EQUIVALENTE DA REGIAO - BRUTA	Material	M	0,3280000	14,13	4,63
Insumo	00040304	SINAPI	PREGO DE AÇO POLIDO COM CABECA DUPLA 17 X 27 (2 1/2 X 11)	Material	KG	0,0490000	25,11	1,23
Valor do BDI =>					17,74	Valor com BDI =>		91,39

	Código	Banco	Descrição	Tipo	Und	Quant.	Valor Unit	Total
--	--------	-------	-----------	------	-----	--------	------------	-------

Composição	92455	SINAPI	MONTAGEM E DESMONTAGEM DE FÔRMA DE VIGA, ESCORAMENTO COM GARFO DE MADEIRA, PE-DIREITO SIMPLES, EM CHAPA DE MADEIRA RESINADA, 4 UTILIZAÇÕES. AF 09/2020	Fôrmas para Estruturas de Concreto Armado	m²	1,0000000	172,65	172,65
Composição Auxiliar	88239	SINAPI	AJUDANTE DE CARPINTEIRO COM ENCARGOS COMPLEMENTARES	Livro SINAPI: Cálculos e Parâmetros	H	0,1900000	22,20	4,21
Composição	92265	SINAPI	FABRICAÇÃO DE FÔRMA PARA VIGAS, EM CHAPA DE MADEIRA	Fôrmas para Estruturas de	m²	0,4140000	139,73	57,84
Composição Auxiliar	92272	SINAPI	FABRICAÇÃO DE ESCORAS DE VIGA DO TIPO GARFO, EM MADEIRA. AF 09/2020	Fôrmas para Estruturas de Concreto Armado	M	1,7290000	44,38	76,73
Insumo	00002692	SINAPI	DESMOLDANTE PROTETOR PARA FORMAS DE MADEIRA, DE BASE OLEOSA EMULSIONADA EM AGUA	Material	L	0,0100000	10,72	0,10
Insumo	00006193	SINAPI	TABUA NAO APARELHADA *2,5 X 20* CM, EM MACARANDUBA/MASSARANDUBA, ANGELIM OU EQUIVALENTE DA REGIAO - BRUTA	Material	M	0,3280000	14,13	4,63
Insumo	00040304	SINAPI	PREGO DE ACO POLIDO COM CABECA DUPLA 17 X 27 (2 1/2 X 11)	Material	KG	0,0490000	25,11	1,23

Valor do BDI => 41,59 Valor com BDI => 214,24

	<b>Código</b>	<b>Banco</b>	<b>Descrição</b>	<b>Tipo</b>	<b>Und</b>	<b>Quant.</b>	<b>Valor Unit</b>	<b>Total</b>
Composição	88282	SINAPI	MOTORISTA DE CAMINHÃO COM ENCARGOS COMPLEMENTARES	Livro SINAPI: Cálculos e	H	1,0000000	25,87	25,87
Composição Auxiliar	95347	SINAPI	CURSO DE CAPACITAÇÃO PARA MOTORISTA DE CAMINHÃO (ENCARGOS COMPLEMENTARES) - HORISTA	Livro SINAPI: Cálculos e Parâmetros	H	1,0000000	0,10	0,10
Insumo	00037370	SINAPI	ALIMENTACAO - HORISTA (COLETADO CAIXA - ENCARGOS COMPLEMENTARES)	Material	H	1,0000000	2,46	2,46
Insumo	00037371	SINAPI	TRANSPORTE - HORISTA (COLETADO CAIXA - ENCARGOS COMPLEMENTARES)	Material	H	1,0000000	0,57	0,57
Insumo	00037372	SINAPI	EXAMES - HORISTA (COLETADO CAIXA - ENCARGOS COMPLEMENTARES)	Material	H	1,0000000	1,43	1,43
Insumo	00037373	SINAPI	SEGURO - HORISTA (COLETADO CAIXA - ENCARGOS COMPLEMENTARES)	Material	H	1,0000000	0,08	0,08
Insumo	00043464	SINAPI	FERRAMENTAS - FAMILIA OPERADOR ESCAVADEIRA - HORISTA (ENCARGOS COMPLEMENTARES - COLETADO CAIXA)	Material	H	1,0000000	0,01	0,01

MO sem LS => 20,43 LS => 0,00 MO com LS => 20,43

Valor do BDI => 6,23 Valor com BDI => 32,10

	<b>Código</b>	<b>Banco</b>	<b>Descrição</b>	<b>Tipo</b>	<b>Und</b>	<b>Quant.</b>	<b>Valor Unit</b>	<b>Total</b>
Composição	88377	SINAPI	OPERADOR DE BETONEIRA ESTACIONÁRIA/MISTURADOR COM ENCARGOS COMPLEMENTARES	Livro SINAPI: Cálculos e Parâmetros	H	1,0000000	27,09	27,09
Insumo	00037370	SINAPI	ALIMENTACAO - HORISTA (COLETADO CAIXA - ENCARGOS COMPLEMENTARES)	Material	H	1,0000000	2,46	2,46
Insumo	00037371	SINAPI	TRANSPORTE - HORISTA (COLETADO CAIXA - ENCARGOS COMPLEMENTARES)	Material	H	1,0000000	0,57	0,57
Insumo	00037372	SINAPI	EXAMES - HORISTA (COLETADO CAIXA - ENCARGOS COMPLEMENTARES)	Material	H	1,0000000	1,43	1,43
Insumo	00037373	SINAPI	SEGURO - HORISTA (COLETADO CAIXA - ENCARGOS COMPLEMENTARES)	Material	H	1,0000000	0,08	0,08
Insumo	00037666	SINAPI	OPERADOR DE BETONEIRA ESTACIONARIA / MISTURADOR (HORISTA)	Mão de Obra	H	1,0000000	21,48	21,48
Insumo	00043488	SINAPI	EPI - FAMILIA OPERADOR ESCAVADEIRA - HORISTA (ENCARGOS COMPLEMENTARES - COLETADO CAIXA)	Material	H	1,0000000	0,89	0,89

MO sem LS => 21,65 LS => 0,00 MO com LS => 21,65

Valor do BDI => 6,53 Valor com BDI => 33,62

	<b>Código</b>	<b>Banco</b>	<b>Descrição</b>	<b>Tipo</b>	<b>Und</b>	<b>Quant.</b>	<b>Valor Unit</b>	<b>Total</b>
Composição	95357	SINAPI	CURSO DE CAPACITAÇÃO PARA OPERADOR DE ESCAVADEIRA	Livro SINAPI: Cálculos e	H	1,0000000	0,28	0,28
Insumo	00004234	SINAPI	OPERADOR DE ESCAVADEIRA (HORISTA)	Mão de Obra	H	1,0000000	24,53	24,53
Insumo	00037370	SINAPI	ALIMENTACAO - HORISTA (COLETADO CAIXA - ENCARGOS COMPLEMENTARES)	Material	H	1,0000000	2,46	2,46
Insumo	00037371	SINAPI	TRANSPORTE - HORISTA (COLETADO CAIXA - ENCARGOS COMPLEMENTARES)	Material	H	1,0000000	0,57	0,57
Insumo	00037372	SINAPI	EXAMES - HORISTA (COLETADO CAIXA - ENCARGOS COMPLEMENTARES)	Material	H	1,0000000	1,43	1,43
Insumo	00043464	SINAPI	FERRAMENTAS - FAMILIA OPERADOR ESCAVADEIRA - HORISTA (ENCARGOS COMPLEMENTARES - COLETADO CAIXA)	Material	H	1,0000000	0,01	0,01
Insumo	00043488	SINAPI	EPI - FAMILIA OPERADOR ESCAVADEIRA - HORISTA (ENCARGOS COMPLEMENTARES - COLETADO CAIXA)	Material	H	1,0000000	0,89	0,89

MO sem LS => 24,81 LS => 0,00 MO com LS => 24,81

Valor do BDI => 7,29 Valor com BDI => 37,54

	<b>Código</b>	<b>Banco</b>	<b>Descrição</b>	<b>Tipo</b>	<b>Und</b>	<b>Quant.</b>	<b>Valor Unit</b>	<b>Total</b>
Composição	88295	SINAPI	OPERADOR DE GUINCHO COM ENCARGOS COMPLEMENTARES	Livro SINAPI: Cálculos e	H	1,0000000	27,27	27,27
Insumo	00004253	SINAPI	OPERADOR DE GUINCHO OU GUINCHEIRO (HORISTA)	Mão de Obra	H	1,0000000	21,48	21,48
Insumo	00037370	SINAPI	ALIMENTACAO - HORISTA (COLETADO CAIXA - ENCARGOS COMPLEMENTARES)	Material	H	1,0000000	2,46	2,46
Insumo	00037371	SINAPI	TRANSPORTE - HORISTA (COLETADO CAIXA - ENCARGOS COMPLEMENTARES)	Material	H	1,0000000	0,57	0,57
Insumo	00037372	SINAPI	EXAMES - HORISTA (COLETADO CAIXA - ENCARGOS COMPLEMENTARES)	Material	H	1,0000000	1,43	1,43
Insumo	00037373	SINAPI	SEGURO - HORISTA (COLETADO CAIXA - ENCARGOS COMPLEMENTARES)	Material	H	1,0000000	0,08	0,08
Insumo	00043464	SINAPI	FERRAMENTAS - FAMILIA OPERADOR ESCAVADEIRA - HORISTA (ENCARGOS COMPLEMENTARES - COLETADO CAIXA)	Material	H	1,0000000	0,01	0,01
Insumo	00043488	SINAPI	EPI - FAMILIA OPERADOR ESCAVADEIRA - HORISTA (ENCARGOS COMPLEMENTARES - COLETADO CAIXA)	Material	H	1,0000000	0,89	0,89

MO sem LS => 21,83 LS => 0,00 MO com LS => 21,83

Valor do BDI => 6,57 Valor com BDI => 33,84

	<b>Código</b>	<b>Banco</b>	<b>Descrição</b>	<b>Tipo</b>	<b>Und</b>	<b>Quant.</b>	<b>Valor Unit</b>	<b>Total</b>
Composição	88297	SINAPI	OPERADOR DE MÁQUINAS E EQUIPAMENTOS COM ENCARGOS COMPLEMENTARES	Livro SINAPI: Cálculos e Parâmetros	H	1,0000000	27,16	27,16
Composição Auxiliar	95360	SINAPI	CURSO DE CAPACITAÇÃO PARA OPERADOR DE MÁQUINAS E EQUIPAMENTOS (ENCARGOS COMPLEMENTARES) - HORISTA	Livro SINAPI: Cálculos e Parâmetros	H	1,0000000	0,24	0,24
Insumo	00004230	SINAPI	OPERADOR DE MAQUINAS E TRATORES DIVERSOS - TERRAPLANAGEM (HORISTA)	Mão de Obra	H	1,0000000	21,48	21,48
Insumo	00037370	SINAPI	ALIMENTACAO - HORISTA (COLETADO CAIXA - ENCARGOS COMPLEMENTARES)	Material	H	1,0000000	2,46	2,46

Insumo	00037371	SINAPI	TRANSPORTE - HORISTA (COLETADO CAIXA - ENCARGOS COMPLEMENTARES)	Material	H	1,0000000	0,57	0,57
Insumo	00037372	SINAPI	EXAMES - HORISTA (COLETADO CAIXA - ENCARGOS COMPLEMENTARES)	Material	H	1,0000000	1,43	1,43
Insumo	00037373	SINAPI	SEGURO - HORISTA (COLETADO CAIXA - ENCARGOS COMPLEMENTARES)	Material	H	1,0000000	0,08	0,08
Insumo	00043488	SINAPI	EPI - FAMILIA OPERADOR ESCAVADEIRA - HORISTA (ENCARGOS COMPLEMENTARES - COLETADO CAIXA)	Material	H	1,0000000	0,89	0,89
				MO sem LS =>	21,72	LS =>	0,00	MO com LS => 21,72
				Valor do BDI =>	6,54			Valor com BDI => 33,70

	Código	Banco	Descrição	Tipo	Und	Quant.	Valor Unit	Total
Composição	88309	SINAPI	PEDREIRO COM ENCARGOS COMPLEMENTARES	Livro SINAPI: Cálculos e Parâmetros	H	2,2158000	27,39	60,69
Composição Auxiliar	88316	SINAPI	SERVENTE COM ENCARGOS COMPLEMENTARES	Livro SINAPI: Cálculos e Parâmetros	H	3,1021000	21,71	67,34
Composição Auxiliar	88629	SINAPI	ARGAMASSA TRAÇO 1:3 (EM VOLUME DE CIMENTO E AREIA MÉDIA ÚMIDA), PREPARO MANUAL. AF_08/2019	Argamassas	m³	0,4412000	765,31	337,65
Insumo	00004730	SINAPI	PEDRA DE MAO OU PEDRA RACHAO PARA ARRIMO/FUNDACAO (POSTO PEDREIRA/FORNECEDOR, SEM FRETE)	Material	m³	0,9086000	220,48	200,32
				MO sem LS =>	150,40	LS =>	0,00	MO com LS => 150,40

	Código	Banco	Descrição	Tipo	Und	Quant.	Valor Unit	Total
Composição	88309	SINAPI	PEDREIRO COM ENCARGOS COMPLEMENTARES	Livro SINAPI: Cálculos e Parâmetros	H	1,0000000	27,39	27,39
Composição Auxiliar	95371	SINAPI	CURSO DE CAPACITAÇÃO PARA PEDREIRO (ENCARGOS COMPLEMENTARES) - HORISTA	Livro SINAPI: Cálculos e Parâmetros	H	1,0000000	0,43	0,43
Insumo	00004750	SINAPI	PEDREIRO (HORISTA)	Mão de Obra	H	1,0000000	20,33	20,33
Insumo	00037371	SINAPI	TRANSPORTE - HORISTA (COLETADO CAIXA - ENCARGOS COMPLEMENTARES)	Material	H	1,0000000	0,57	0,57
Insumo	00037372	SINAPI	EXAMES - HORISTA (COLETADO CAIXA - ENCARGOS COMPLEMENTARES)	Material	H	1,0000000	1,43	1,43
Insumo	00037373	SINAPI	SEGURO - HORISTA (COLETADO CAIXA - ENCARGOS COMPLEMENTARES)	Material	H	1,0000000	0,08	0,08
Insumo	00043465	SINAPI	FERRAMENTAS - FAMILIA PEDREIRO - HORISTA (ENCARGOS COMPLEMENTARES - COLETADO CAIXA)	Material	H	1,0000000	0,78	0,78
Insumo	00043489	SINAPI	EPI - FAMILIA PEDREIRO - HORISTA (ENCARGOS COMPLEMENTARES - COLETADO CAIXA)	Material	H	1,0000000	1,31	1,31
				Valor do BDI =>	6,60			Valor com BDI => 33,99

	Código	Banco	Descrição	Tipo	Und	Quant.	Valor Unit	Total
Composição	88310	SINAPI	PINTOR COM ENCARGOS COMPLEMENTARES	Livro SINAPI: Cálculos e Parâmetros	H	1,0000000	29,07	29,07
Composição Auxiliar	95372	SINAPI	CURSO DE CAPACITAÇÃO PARA PINTOR (ENCARGOS COMPLEMENTARES) - HORISTA	Livro SINAPI: Cálculos e Parâmetros	H	1,0000000	0,30	0,30
Insumo	00004783	SINAPI	PINTOR (HORISTA)	Mão de Obra	H	1,0000000	20,33	20,33
Insumo	00037370	SINAPI	ALIMENTACAO - HORISTA (COLETADO CAIXA - ENCARGOS COMPLEMENTARES)	Material	H	1,0000000	2,46	2,46
Insumo	00037371	SINAPI	TRANSPORTE - HORISTA (COLETADO CAIXA - ENCARGOS COMPLEMENTARES)	Material	H	1,0000000	0,57	0,57
Insumo	00037373	SINAPI	SEGURO - HORISTA (COLETADO CAIXA - ENCARGOS COMPLEMENTARES)	Material	H	1,0000000	0,08	0,08
Insumo	00043466	SINAPI	FERRAMENTAS - FAMILIA PINTOR - HORISTA (ENCARGOS COMPLEMENTARES - COLETADO CAIXA)	Material	H	1,0000000	2,05	2,05
Insumo	00043490	SINAPI	EPI - FAMILIA PINTOR - HORISTA (ENCARGOS COMPLEMENTARES - COLETADO CAIXA)	Material	H	1,0000000	1,85	1,85
				MO sem LS =>	20,63	LS =>	0,00	MO com LS => 20,63
				Valor do BDI =>	7,00			Valor com BDI => 36,07

	Código	Banco	Descrição	Tipo	Und	Quant.	Valor Unit	Total
Composição	102234	SINAPI	PINTURA IMUNIZANTE PARA MADEIRA, 2 DEMÃOS. AF_01/2021	Pintura em Madeira	m²	1,0000000	26,00	26,00
Composição Auxiliar	88310	SINAPI	PINTOR COM ENCARGOS COMPLEMENTARES	Livro SINAPI: Cálculos e Parâmetros	H	0,4529000	29,07	13,16
Insumo	00007340	SINAPI	IMUNIZANTE PARA MADEIRA, INCOLOR	Material	L	0,3257000	39,43	12,84
				MO sem LS =>	9,34	LS =>	0,00	MO com LS => 9,34
				Valor do BDI =>	6,26			Valor com BDI => 32,26

	Código	Banco	Descrição	Tipo	Und	Quant.	Valor Unit	Total
Composição	88489	SINAPI	PINTURA LÁTEX ACRÍLICA PREMIUM, APLICAÇÃO MANUAL EM PAREDES, DUAS DEMÃOS. AF_04/2023	Pintura Interna	m²	1,0000000	12,72	12,72
Composição Auxiliar	88310	SINAPI	PINTOR COM ENCARGOS COMPLEMENTARES	Livro SINAPI: Cálculos e Parâmetros	H	0,1631000	29,07	4,74
Composição Auxiliar	88316	SINAPI	SERVENTE COM ENCARGOS COMPLEMENTARES	Livro SINAPI: Cálculos e Parâmetros	H	0,0544000	21,71	1,18
Insumo	00007356	SINAPI	TINTA LÁTEX ACRÍLICA PREMIUM, COR BRANCO FOSCO	Material	L	0,2285000	29,79	6,80
				MO sem LS =>	4,18	LS =>	0,00	MO com LS => 4,18
				Valor do BDI =>	3,06			Valor com BDI => 15,78

	Código	Banco	Descrição	Tipo	Und	Quant.	Valor Unit	Total
Composição	98679	SINAPI	PISO CIMENTADO, TRAÇO 1:3 (CIMENTO E AREIA), ACABAMENTO LISO, ESPESURA 2,0 CM, PREPARO MECÂNICO DA ARGAMASSA. AF_09/2020	Pisos	m²	1,0000000	44,45	44,45
Composição Auxiliar	87298	SINAPI	ARGAMASSA TRAÇO 1:3 (EM VOLUME DE CIMENTO E AREIA MÉDIA ÚMIDA) PARA CONTRAPISO, PREPARO MECÂNICO COM BETONEIRA 400 L.	Argamassas	m³	0,0310000	811,66	25,16
Composição Auxiliar	88309	SINAPI	PEDREIRO COM ENCARGOS COMPLEMENTARES	Livro SINAPI: Cálculos e Parâmetros	H	0,3540000	27,39	9,69
Composição Auxiliar	88316	SINAPI	SERVENTE COM ENCARGOS COMPLEMENTARES	Livro SINAPI: Cálculos e Parâmetros	H	0,1770000	21,71	3,84
Insumo	00001379	SINAPI	CIMENTO PORTLAND COMPOSTO CP II-32	Material	KG	0,5000000	1,00	0,50
Insumo	00003671	SINAPI	JUNTA PLÁSTICA DE DILATAÇÃO PARA PISOS, COR CINZA, 17 X 3 MM (ALTURA X ESPESURA)	Material	M	1,6700000	3,15	5,26
				Valor do BDI =>	10,71			Valor com BDI => 55,16



	Código	Banco	Descrição	Tipo	Und	Quant.	Valor Unit	Total	
Composição	101747	SINAPI	PISO EM CONCRETO 20 MPA PREPARO MECÂNICO, ESPESSURA 7CM. AF 09/2020	Pisos	m²	1,0000000	102,24	102,24	
Composição Auxiliar	88309	SINAPI	PEDREIRO COM ENCARGOS COMPLEMENTARES	Livro SINAPI: Cálculos e Parâmetros	H	0,1119000	27,39	3,06	
Composição Auxiliar	88316	SINAPI	SERVENTE COM ENCARGOS COMPLEMENTARES	Livro SINAPI: Cálculos e Parâmetros	H	0,0466000	21,71	1,01	
Composição	95282	SINAPI	DESEMPENADEIRA DE CONCRETO, PESO DE 78 KG, 4 PÁS, MOTOR A	Custos Horários Produtivo e	CHP	0,0070000	10,06	0,07	
Insumo	00043146	SINAPI	ENDURECEDOR MINERAL DE BASE CIMENTICIA PARA PISO DE CONCRETOS	Material	KG	4,0000000	13,74	54,96	
MO sem LS =>					3,02	LS =>	0,00	MO com LS =>	3,02
Valor do BDI =>					24,63		Valor com BDI =>		126,87

	Código	Banco	Descrição	Tipo	Und	Quant.	Valor Unit	Total	
Composição	C1958	SEINFRA	PORTA DE FERRO COMPACTA EM CHAPA, INCLUS. BATENTES E FERRAGENS	0	m²	1,0000000	395,60	395,60	
Insumo	I0108	SEINFRA	AREIA GROSSA	Material	m³	0,0072000	119,58	0,86	
Insumo	I0441	SEINFRA	CAL HIDRATADA	Material	KG	0,4900000	0,96	0,47	
Insumo	I0805	SEINFRA	CIMENTO PORTLAND	Material	KG	2,0300000	0,71	1,44	
Insumo	I1031	SEINFRA	DOBRADIÇA DE FERRO PARA PORTA INTERNA	Material	UN	1,7800000	20,86	37,13	
Insumo	I1154	SEINFRA	FECHADURA COMPLETA PARA PORTA EXTERNA	Material	UN	0,5900000	66,98	39,51	
Insumo	I1704	SEINFRA	PORTA DE FERRO EM CHAPA DUPLA N.14	Material	m²	1,0000000	162,33	162,33	
Insumo	I2391	SEINFRA	PEDREIRO	Mão de Obra	H	1,5000000	26,86	40,29	
Insumo	I2543	SEINFRA	SERVENTE	Mão de Obra	H	2,5000000	20,26	50,65	
MO sem LS =>					90,94	LS =>	0,00	MO com LS =>	90,94
Valor do BDI =>					95,30		Valor com BDI =>		490,90

	Código	Banco	Descrição	Tipo	Und	Quant.	Valor Unit	Total	
Composição	C1999	SEINFRA	PORTÃO DE FERRO EM BARRA CHATA TIPO TJO LINHO	0	m²	1,0000000	215,75	215,75	
Insumo	I0208	SEINFRA	BATENTE DE FERRO	Material	M	1,3000000	25,17	32,72	
Insumo	I0805	SEINFRA	CIMENTO PORTLAND	Material	KG	0,1500000	0,71	0,10	
Insumo	I1158	SEINFRA	FECHO DE ALAVANCA DE FERRO DE 22CM	Material	UN	0,3300000	28,92	9,54	
Insumo	I1224	SEINFRA	GRADIL DE FERRO COM BARRA CHATA	Material	m²	1,0000000	132,02	132,02	
Insumo	I1530	SEINFRA	MONTADOR	Mão de Obra	H	1,0000000	26,86	26,86	
Insumo	I2391	SEINFRA	PEDREIRO	Mão de Obra	H	0,3500000	26,86	9,40	
Insumo	I2543	SEINFRA	SERVENTE	Mão de Obra	H	0,2500000	20,26	5,06	
MO sem LS =>					41,32	LS =>	0,00	MO com LS =>	41,32
Valor do BDI =>					51,97		Valor com BDI =>		267,72

Composição	101618	SINAPI	PREPARO DE FUNDO DE VALA COM LARGURA MENOR QUE 1,5 M, COM CAMADA DE AREIA E COMPACTADOR MANUAL DE 200000	Escoramento e Preparo de Fundo	m³	1,0000000	224,62	224,62	
Composição Auxiliar	88309	SINAPI	PEDREIRO COM ENCARGOS COMPLEMENTARES	Livro SINAPI: Cálculos e Parâmetros	H	2,0219000	27,39	55,37	
Composição Auxiliar	88316	SINAPI	SERVENTE COM ENCARGOS COMPLEMENTARES	Livro SINAPI: Cálculos e Parâmetros	H	3,0329000	21,71	65,84	
Composição Auxiliar	91533	SINAPI	COMPACTADOR DE SOLOS DE PERCUSSÃO (SOQUETE) COM MOTOR A GASOLINA 4 TEMPOS, POTÊNCIA 4 CV - CHP DIURNO. AF 08/2015	Custos Horários Produtivo e Improdutivo dos Equipamentos	CHP	0,0718000	35,36	2,53	
Composição Auxiliar	91534	SINAPI	COMPACTADOR DE SOLOS DE PERCUSSÃO (SOQUETE) COM MOTOR A GASOLINA 4 TEMPOS, POTÊNCIA 4 CV - CHI DIURNO. AF 08/2015	Custos Horários Produtivo e Improdutivo dos Equipamentos	CHI	0,0666000	28,25	1,88	
Insumo	00000370	SINAPI	AREIA MEDIA - POSTO JAZIDA/FORNECEDOR (RETIRADO NA JAZIDA, SEM TRANSPORTE)	Material	m³	1,1000000	90,00	99,00	
MO sem LS =>					90,96	LS =>	0,00	MO com LS =>	90,96
Valor do BDI =>					54,11		Valor com BDI =>		278,73

	Código	Banco	Descrição	Tipo	Und	Quant.	Valor Unit	Total	
Composição	93382	SINAPI	REATERRO MANUAL DE VALAS, COM COMPACTADOR DE SOLOS DE PERCUSSÃO. AF 08/2023	Aterro e Reaterro de Valas	m³	1,0000000	25,72	25,72	
Composição Auxiliar	5901	SINAPI	CAMINHÃO PIPA 10.000 L TRUCADO, PESO BRUTO TOTAL 23.000 KG, CARGA ÚTIL MÁXIMA 15.935 KG, DISTÂNCIA ENTRE EIXOS 4,8 M,	Custos Horários Produtivo e Improdutivo dos Equipamentos	CHP	0,0054000	311,75	1,68	
Composição Auxiliar	5903	SINAPI	CAMINHÃO PIPA 10.000 L TRUCADO, PESO BRUTO TOTAL 23.000 KG, CARGA ÚTIL MÁXIMA 15.935 KG, DISTÂNCIA ENTRE EIXOS 4,8 M,	Custos Horários Produtivo e Improdutivo dos Equipamentos	CHI	0,0006000	70,88	0,04	
Composição Auxiliar	88316	SINAPI	SERVENTE COM ENCARGOS COMPLEMENTARES	Livro SINAPI: Cálculos e Parâmetros	H	0,7866000	21,71	17,07	
Composição Auxiliar	91533	SINAPI	COMPACTADOR DE SOLOS DE PERCUSSÃO (SOQUETE) COM MOTOR A GASOLINA 4 TEMPOS, POTÊNCIA 4 CV - CHP DIURNO. AF 08/2015	Custos Horários Produtivo e Improdutivo dos Equipamentos	CHP	0,1962000	35,36	6,93	
MO sem LS =>					16,31	LS =>	0,00	MO com LS =>	16,31
Valor do BDI =>					6,20		Valor com BDI =>		31,92

	Código	Banco	Descrição	Tipo	Und	Quant.	Valor Unit	Total
Composição	88246	SINAPI	ASSENTADOR DE TUBOS COM ENCARGOS COMPLEMENTARES	Livro SINAPI: Cálculos e Parâmetros	H	0,1395000	19,63	2,73
Composição Auxiliar	88316	SINAPI	SERVENTE COM ENCARGOS COMPLEMENTARES	Livro SINAPI: Cálculos e Parâmetros	H	0,0446000	21,71	0,96
Insumo	00003148	SINAPI	FITA VEDA ROSCA, EM PTFE, ROLO DE 18 MM X 50 M (L X C)	Material	UN	0,0084000	15,26	0,12
Insumo	00006029	SINAPI	REGISTRO DE ESFERA PVC, COM CABECA QUADRADA, COM ROSCA EXTERNA, 1/2"	Material	UN	1,0000000	21,51	21,51

MO sem LS => 2,64 LS => 0,00 MO com LS => 2,64

Valor do BDI => 6,10 Valor com BDI => 31,42

Composição	5679	SINAPI	RETROESCAVADEIRA SOBRE RODAS COM CARREGADEIRA, TRAÇÃO 4X4, POTÊNCIA LIQ. 88 HP, CAÇAMBA CARREG. CAP. MÍN. 1 M3, CAÇAMBA RETRO CAP. 0,26 M3, PESO OPERACIONAL MÍN. 6.674 KG, PROFUNDIDADE ESCAVAÇÃO MÁX. 4,37 M - CHP DIURNO. AF. 06/2014	Custos Horários Produtivo e Improdutivo dos Equipamentos	CHI	1,0000000	63,27	63,27
Composição Auxiliar	88294	SINAPI	OPERADOR DE ESCAFADEIRA COM ENCARGOS COMPLEMENTARES	Livro SINAPI: Cálculos e Parâmetros	H	1,0000000	30,25	30,25
Composição Auxiliar	88857	SINAPI	RETROESCAVADEIRA SOBRE RODAS COM CARREGADEIRA, TRAÇÃO 4X4, POTÊNCIA LIQ. 88 HP, CAÇAMBA CARREG. CAP. MÍN. 1 M3, CAÇAMBA RETRO CAP. 0,26 M3, PESO OPERACIONAL MÍN. 6.674 KG, PROFUNDIDADE ESCAVAÇÃO MÁX. 4,37 M - CHP DIURNO. AF. 06/2014	Depreciação, Juros, Impostos e Seguros, Manutenção e Materiais na Operação dos Equipamentos	H	1,0000000	26,12	26,12
Composição Auxiliar	88858	SINAPI	RETROESCAVADEIRA SOBRE RODAS COM CARREGADEIRA, TRAÇÃO 4X4, POTÊNCIA LIQ. 88 HP, CAÇAMBA CARREG. CAP. MÍN. 1 M3, CAÇAMBA RETRO CAP. 0,26 M3, PESO OPERACIONAL MÍN. 6.674 KG, PROFUNDIDADE ESCAVAÇÃO MÁX. 4,37 M - JUROS. AF. 06/2014	Depreciação, Juros, Impostos e Seguros, Manutenção e Materiais na Operação dos Equipamentos	H	1,0000000	6,90	6,90
				MO sem LS =>	24,81	LS =>	0,00	MO com LS => 24,81
				Valor do BDI =>	15,24			Valor com BDI => 78,51

	Código	Banco	Descrição	Tipo	Und	Quant.	Valor Unit	Total
Composição	5678	SINAPI	RETROESCAVADEIRA SOBRE RODAS COM CARREGADEIRA, TRAÇÃO 4X4, POTÊNCIA LIQ. 88 HP, CAÇAMBA CARREG. CAP. MÍN. 1 M3, CAÇAMBA RETRO CAP. 0,26 M3, PESO OPERACIONAL MÍN. 6.674 KG, PROFUNDIDADE ESCAVAÇÃO MÁX. 4,37 M - CHP DIURNO. AF. 06/2014	Custos Horários Produtivo e Improdutivo dos Equipamentos	CHP	1,0000000	146,07	146,07
Composição	5664	SINAPI	RETROESCAVADEIRA SOBRE RODAS COM CARREGADEIRA, TRAÇÃO 4X4, POTÊNCIA LIQ. 88 HP, CAÇAMBA CARREG. CAP. MÍN. 1 M3, CAÇAMBA RETRO CAP. 0,26 M3, PESO OPERACIONAL MÍN. 6.674 KG, PROFUNDIDADE ESCAVAÇÃO MÁX. 4,37 M - CHP DIURNO. AF. 06/2014	Depreciação, Juros, Impostos e Seguros, Manutenção e Materiais na Operação dos Equipamentos	H	1,0000000	32,65	32,65
Composição Auxiliar	88294	SINAPI	OPERADOR DE ESCAFADEIRA COM ENCARGOS COMPLEMENTARES	Livro SINAPI: Cálculos e Parâmetros	H	1,0000000	30,25	30,25
Composição Auxiliar	88857	SINAPI	RETROESCAVADEIRA SOBRE RODAS COM CARREGADEIRA, TRAÇÃO 4X4, POTÊNCIA LIQ. 88 HP, CAÇAMBA CARREG. CAP. MÍN. 1 M3, CAÇAMBA RETRO CAP. 0,26 M3, PESO OPERACIONAL MÍN. 6.674 KG, PROFUNDIDADE ESCAVAÇÃO MÁX. 4,37 M - CHP DIURNO. AF. 06/2014	Depreciação, Juros, Impostos e Seguros, Manutenção e Materiais na Operação dos Equipamentos	H	1,0000000	26,12	26,12
Composição Auxiliar	88858	SINAPI	RETROESCAVADEIRA SOBRE RODAS COM CARREGADEIRA, TRAÇÃO 4X4, POTÊNCIA LIQ. 88 HP, CAÇAMBA CARREG. CAP. MÍN. 1 M3, CAÇAMBA RETRO CAP. 0,26 M3, PESO OPERACIONAL MÍN. 6.674 KG, PROFUNDIDADE ESCAVAÇÃO MÁX. 4,37 M - JUROS. AF. 06/2014	Depreciação, Juros, Impostos e Seguros, Manutenção e Materiais na Operação dos Equipamentos	H	1,0000000	6,90	6,90
				MO sem LS =>	24,81	LS =>	0,00	MO com LS => 24,81

	Código	Banco	Descrição	Tipo	Und	Quant.	Valor Unit	Total
Composição	88857	SINAPI	RETROESCAVADEIRA SOBRE RODAS COM CARREGADEIRA, TRAÇÃO 4X4, POTÊNCIA LIQ. 88 HP, CAÇAMBA CARREG. CAP. MÍN. 1 M3, CAÇAMBA RETRO CAP. 0,26 M3, PESO OPERACIONAL MÍN. 6.674 KG, PROFUNDIDADE ESCAVAÇÃO MÁX. 4,37 M - CHP DIURNO. AF. 06/2014	Depreciação, Juros, Impostos e Seguros, Manutenção e Materiais na Operação dos Equipamentos	H	1,0000000	26,12	26,12
Insumo	00036531	SINAPI	RETROESCAVADEIRA SOBRE RODAS COM CARREGADEIRA, TRACAO 4 X 4, POTENCIA LIQUIDA 88 HP, PESO OPERACIONAL MINIMO DE 6674 KG, CAPACIDADE DA CARREGADEIRA DE 1,00 M3 E DA RETROESCAVADEIRA MINIMA DE 0,26 M3, PROFUNDIDADE DE ESCAVACAO MAXIMA DE 4,37 M	Equipamento para Aquisição Permanente	UN	0,0000560	466.463,38	26,12
				MO sem LS =>	0,00	LS =>	0,00	MO com LS => 0,00

	Código	Banco	Descrição	Tipo	Und	Quant.	Valor Unit	Total
Composição	88858	SINAPI	RETROESCAVADEIRA SOBRE RODAS COM CARREGADEIRA, TRAÇÃO 4X4, POTÊNCIA LIQ. 88 HP, CAÇAMBA CARREG. CAP. MÍN. 1 M3, CAÇAMBA RETRO CAP. 0,26 M3, PESO OPERACIONAL MÍN. 6.674 KG, PROFUNDIDADE ESCAVAÇÃO MÁX. 4,37 M - JUROS. AF. 06/2014	Depreciação, Juros, Impostos e Seguros, Manutenção e Materiais na Operação dos Equipamentos	H	1,0000000	6,90	6,90
Insumo	00036531	SINAPI	RETROESCAVADEIRA SOBRE RODAS COM CARREGADEIRA, TRACAO 4 X 4, POTENCIA LIQUIDA 88 HP, PESO OPERACIONAL MINIMO DE 6674 KG, CAPACIDADE DA CARREGADEIRA DE 1,00 M3 E DA RETROESCAVADEIRA MINIMA DE 0,26 M3, PROFUNDIDADE DE ESCAVACAO MAXIMA DE 4,37 M	Equipamento para Aquisição Permanente	UN	0,0000148	466.463,38	6,90
				MO sem LS =>	0,00	LS =>	0,00	MO com LS => 0,00

	Código	Banco	Descrição	Tipo	Und	Quant.	Valor Unit	Total
Composição	5664	SINAPI	RETROESCAVADEIRA SOBRE RODAS COM CARREGADEIRA, TRAÇÃO 4X4, POTÊNCIA LIQ. 88 HP, CAÇAMBA CARREG. CAP. MÍN. 1 M3, CAÇAMBA RETRO CAP. 0,26 M3, PESO OPERACIONAL MÍN. 6.674 KG, PROFUNDIDADE ESCAVAÇÃO MÁX. 4,37 M - CHP DIURNO. AF. 06/2014	Depreciação, Juros, Impostos e Seguros, Manutenção e Materiais na Operação dos Equipamentos	H	1,0000000	32,65	32,65
Insumo	00036531	SINAPI	RETROESCAVADEIRA SOBRE RODAS COM CARREGADEIRA, TRACAO 4 X 4, POTENCIA LIQUIDA 88 HP, PESO OPERACIONAL MINIMO DE 6674 KG, CAPACIDADE DA CARREGADEIRA DE 1,00 M3 E DA RETROESCAVADEIRA MINIMA DE 0,26 M3, PROFUNDIDADE DE ESCAVACAO MAXIMA DE 4,37 M	Equipamento para Aquisição Permanente	UN	0,0000700	466.463,38	32,65
				MO sem LS =>	0,00	LS =>	0,00	MO com LS => 0,00

	Código	Banco	Descrição	Tipo	Und	Quant.	Valor Unit	Total
Composição	53786	SINAPI	RETROESCAVADEIRA SOBRE RODAS COM CARREGADEIRA, TRAÇÃO 4X4, POTÊNCIA LIQ. 88 HP, CAÇAMBA CARREG. CAP. MÍN. 1 M3, CAÇAMBA RETRO CAP. 0,26 M3, PESO OPERACIONAL MÍN. 6.674 KG, PROFUNDIDADE ESCAVAÇÃO MÁX. 4,37 M - MATERIAIS NA OPERAÇÃO. AF. 06/2014	Depreciação, Juros, Impostos e Seguros, Manutenção e Materiais na Operação dos Equipamentos	H	1,0000000	50,15	50,15
Insumo	00004221	SINAPI	OLEO DIESEL COMBUSTIVEL COMUM METROPOLITANO S-10 OU S-500	Material	L	8,5300000	5,88	50,15
				MO sem LS =>	0,00	LS =>	0,00	MO com LS => 0,00
				Valor do BDI =>	12,08			Valor com BDI => 62,23

Composição	91693	SINAPI	SERRA CIRCULAR DE BANCADA COM MOTOR ELÉTRICO POTÊNCIA DE 5HP. COM COIFA PARA DISCO 10" - DEPRECIAÇÃO. AF. 08/2015	Custos Horários Produtivo e Improdutivo dos Equipamentos	CHI	1,0000000	27,30	27,30
Composição Auxiliar	88297	SINAPI	OPERADOR DE MÁQUINAS E EQUIPAMENTOS COM ENCARGOS COMPLEMENTARES	Livro SINAPI: Cálculos e Parâmetros	H	1,0000000	27,16	27,16
Composição Auxiliar	91688	SINAPI	SERRA CIRCULAR DE BANCADA COM MOTOR ELÉTRICO POTÊNCIA DE 5HP. COM COIFA PARA DISCO 10" - DEPRECIAÇÃO. AF. 08/2015	Depreciação, Juros, Impostos e Seguros, Manutenção e Materiais	H	1,0000000	0,12	0,12

Composição Auxiliar	91689	SINAPI	SERRA CIRCULAR DE BANCADA COM MOTOR ELÉTRICO POTÊNCIA DE 5HP. COM COIFA PARA DISCO 10" - JUROS. AF 08/2015	Depreciação, Juros, Impostos e Seguros, Manutenção e Materiais	H	1,0000000	0,02	0,02
				MO sem LS =>	21,72	LS =>	0,00	MO com LS => 21,72
				Valor do BDI =>	6,58		Valor com BDI =>	33,88

	Código	Banco	Descrição	Tipo	Und	Quant.	Valor Unit	Total
Composição	91692	SINAPI	SERRA CIRCULAR DE BANCADA COM MOTOR ELÉTRICO POTÊNCIA DE 5HP. COM COIFA PARA DISCO 10" - CHP DIURNO. AF 08/2015	Custos Horários Produtivo e Improdutivo dos Equipamentos	CHP	1,0000000	28,87	28,87
Composição Auxiliar	88297	SINAPI	OPERADOR DE MÁQUINAS E EQUIPAMENTOS COM ENCARGOS COMPLEMENTARES	Livro SINAPI: Cálculos e Parâmetros	H	1,0000000	27,16	27,16
Composição Auxiliar	91688	SINAPI	SERRA CIRCULAR DE BANCADA COM MOTOR ELÉTRICO POTÊNCIA DE 5HP. COM COIFA PARA DISCO 10" - DEPRECIAÇÃO. AF 08/2015	Depreciação, Juros, Impostos e Seguros, Manutenção e Materiais na Operação dos Equipamentos	H	1,0000000	0,12	0,12
Composição	91689	SINAPI	SERRA CIRCULAR DE BANCADA COM MOTOR ELÉTRICO POTÊNCIA DE 5HP. COM COIFA PARA DISCO 10" - MANUTENÇÃO. AF 08/2015	Depreciação, Juros, Impostos e Seguros, Manutenção e Materiais	H	1,0000000	0,02	0,02
Composição Auxiliar	91690	SINAPI	SERRA CIRCULAR DE BANCADA COM MOTOR ELÉTRICO POTÊNCIA DE 5HP. COM COIFA PARA DISCO 10" - MANUTENÇÃO. AF 08/2015	Depreciação, Juros, Impostos e Seguros, Manutenção e Materiais	H	1,0000000	0,08	0,08
				MO sem LS =>	21,72	LS =>	0,00	MO com LS => 21,72
				Valor do BDI =>	6,95		Valor com BDI =>	35,82

	Código	Banco	Descrição	Tipo	Und	Quant.	Valor Unit	Total
Composição	91688	SINAPI	SERRA CIRCULAR DE BANCADA COM MOTOR ELÉTRICO POTÊNCIA DE 5HP. COM COIFA PARA DISCO 10" - DEPRECIAÇÃO. AF 08/2015	Depreciação, Juros, Impostos e Seguros, Manutenção e Materiais	H	1,0000000	0,12	0,12
Insumo	00014618	SINAPI	SERRA CIRCULAR DE BANCADA COM MOTOR ELETRICO, POTENCIA DE *1600* W. PARA DISCO DE DIAMETRO DE 10" (250 MM)	Equipamento para Aquisição Permanente	UN	0,0000720	1.759,02	0,12
				MO sem LS =>	0,00	LS =>	0,00	MO com LS => 0,00
				Valor do BDI =>	0,03		Valor com BDI =>	0,15

	Código	Banco	Descrição	Tipo	Und	Quant.	Valor Unit	Total
Composição	91689	SINAPI	SERRA CIRCULAR DE BANCADA COM MOTOR ELÉTRICO POTÊNCIA DE 5HP. COM COIFA PARA DISCO 10" - JUROS. AF 08/2015	Depreciação, Juros, Impostos e Seguros, Manutenção e Materiais	H	1,0000000	0,02	0,02
Insumo	00014618	SINAPI	SERRA CIRCULAR DE BANCADA COM MOTOR ELETRICO, POTENCIA DE *1600* W. PARA DISCO DE DIAMETRO DE 10" (250 MM)	Equipamento para Aquisição Permanente	UN	0,0000148	1.759,02	0,02
				MO sem LS =>	0,00	LS =>	0,00	MO com LS => 0,00
				Valor do BDI =>	0,00		Valor com BDI =>	0,02

	Código	Banco	Descrição	Tipo	Und	Quant.	Valor Unit	Total
Composição	91690	SINAPI	SERRA CIRCULAR DE BANCADA COM MOTOR ELÉTRICO POTÊNCIA DE 5HP. COM COIFA PARA DISCO 10" - MANUTENÇÃO. AF 08/2015	Depreciação, Juros, Impostos e Seguros, Manutenção e Materiais	H	1,0000000	0,08	0,08
Insumo	00014618	SINAPI	SERRA CIRCULAR DE BANCADA COM MOTOR ELETRICO, POTENCIA DE *1600* W. PARA DISCO DE DIAMETRO DE 10" (250 MM)	Equipamento para Aquisição Permanente	UN	0,0000500	1.759,02	0,08
				MO sem LS =>	0,00	LS =>	0,00	MO com LS => 0,00
				Valor do BDI =>	0,02		Valor com BDI =>	0,10

	Código	Banco	Descrição	Tipo	Und	Quant.	Valor Unit	Total
Composição	91691	SINAPI	SERRA CIRCULAR DE BANCADA COM MOTOR ELÉTRICO POTÊNCIA DE 5HP. COM COIFA PARA DISCO 10" - MATERIAIS NA OPERAÇÃO. AF 08/2015	Depreciação, Juros, Impostos e Seguros, Manutenção e Materiais	H	1,0000000	1,49	1,49
Insumo	00002705	SINAPI	ENERGIA ELETRICA ATE 2000 KWH INDUSTRIAL, SEM DEMANDA	Franquia	KWH	1,3600000	1,10	1,49
				MO sem LS =>	0,00	LS =>	0,00	MO com LS => 0,00

	Código	Banco	Descrição	Tipo	Und	Quant.	Valor Unit	Total
Composição	88316	SINAPI	SERVENTE COM ENCARGOS COMPLEMENTARES	Livro SINAPI: Cálculos e Parâmetros	H	1,0000000	21,71	21,71
Composição Auxiliar	95378	SINAPI	CURSO DE CAPACITAÇÃO PARA SERVENTE (ENCARGOS COMPLEMENTARES) - HORISTA	Livro SINAPI: Cálculos e Parâmetros	H	1,0000000	0,31	0,31
Insumo	00006111	SINAPI	SERVENTE DE OBRAS (HORISTA)	Mão de Obra	H	1,0000000	14,86	14,86
Insumo	00037370	SINAPI	ALIMENTACAO - HORISTA (COLETADO CAIXA - ENCARGOS COMPLEMENTARES)	Material	H	1,0000000	2,46	2,46
Insumo	00037371	SINAPI	TRANSPORTE - HORISTA (COLETADO CAIXA - ENCARGOS COMPLEMENTARES)	Material	H	1,0000000	0,57	0,57
Insumo	00037372	SINAPI	EXAMES - HORISTA (COLETADO CAIXA - ENCARGOS COMPLEMENTARES)	Material	H	1,0000000	1,43	1,43
Insumo	00037373	SINAPI	SEGURO - HORISTA (COLETADO CAIXA - ENCARGOS COMPLEMENTARES)	Material	H	1,0000000	0,08	0,08
Insumo	00043467	SINAPI	FERRAMENTAS - FAMILIA SERVENTE - HORISTA (ENCARGOS COMPLEMENTARES - COLETADO CAIXA)	Material	H	1,0000000	0,61	0,61
Insumo	00043491	SINAPI	EPI - FAMILIA SERVENTE - HORISTA (ENCARGOS COMPLEMENTARES - COLETADO CAIXA)	Material	H	1,0000000	1,39	1,39
				MO sem LS =>	15,17	LS =>	0,00	MO com LS => 15,17
				Valor do BDI =>	5,23		Valor com BDI =>	26,94

	Código	Banco	Descrição	Tipo	Und	Quant.	Valor Unit	Total
Composição	88323	SINAPI	TELHADISTA COM ENCARGOS COMPLEMENTARES	Livro SINAPI: Cálculos e Parâmetros	H	1,0000000	26,71	26,71
Composição Auxiliar	95385	SINAPI	CURSO DE CAPACITAÇÃO PARA TELHADISTA (ENCARGOS COMPLEMENTARES) - HORISTA	Livro SINAPI: Cálculos e Parâmetros	H	1,0000000	0,23	0,23
Insumo	00012869	SINAPI	TELHADOR / TELHADISTA (HORISTA)	Mão de Obra	H	1,0000000	20,07	20,07
Insumo	00037370	SINAPI	ALIMENTACAO - HORISTA (COLETADO CAIXA - ENCARGOS COMPLEMENTARES)	Material	H	1,0000000	2,46	2,46
Insumo	00037371	SINAPI	TRANSPORTE - HORISTA (COLETADO CAIXA - ENCARGOS COMPLEMENTARES)	Material	H	1,0000000	0,57	0,57
Insumo	00037372	SINAPI	EXAMES - HORISTA (COLETADO CAIXA - ENCARGOS COMPLEMENTARES)	Material	H	1,0000000	1,43	1,43
Insumo	00037373	SINAPI	SEGURO - HORISTA (COLETADO CAIXA - ENCARGOS COMPLEMENTARES)	Material	H	1,0000000	0,08	0,08
Insumo	00043483	SINAPI	EPI - FAMILIA CARPINTEIRO DE FORMAS - HORISTA (ENCARGOS COMPLEMENTARES - COLETADO CAIXA)	Material	H	1,0000000	1,43	1,43
				MO sem LS =>	20,30	LS =>	0,00	MO com LS => 20,30
				Valor do BDI =>	6,43		Valor com BDI =>	33,14

	Código	Banco	Descrição	Tipo	Und	Quant.	Valor Unit	Total
Composição	94204	SINAPI	TELHAMENTO COM TELHA CERÂMICA CAPA-CANAL, TIPO COLONIAL, COM MAIS DE 2 ÁGUAS, INCLUSO TRANSPORTE VERTICAL. AF_07/2019	Telhamento para Cobertura	m²	1,0000000	46,02	46,02
Composição Auxiliar	88316	SINAPI	SERVENTE COM ENCARGOS COMPLEMENTARES	Livro SINAPI: Cálculos e Parâmetros	H	0,5210000	21,71	11,31
Composição Auxiliar	88323	SINAPI	TELHADISTA COM ENCARGOS COMPLEMENTARES	Livro SINAPI: Cálculos e Parâmetros	H	0,2540000	26,71	6,78
Composição Auxiliar	93281	SINAPI	GUINCHO ELÉTRICO DE COLUNA, CAPACIDADE 400 KG, COM MOTO FREIO, MOTOR TRIFÁSICO DE 1,25 CV - CHP DIURNO. AF_03/2016	Custos Horários Produtivo e Improdutivo dos Equipamentos	CHP	0,0372000	28,93	1,07
Composição Auxiliar	93282	SINAPI	GUINCHO ELÉTRICO DE COLUNA, CAPACIDADE 400 KG, COM MOTO FREIO, MOTOR TRIFÁSICO DE 1,25 CV - CHI DIURNO. AF_03/2016	Custos Horários Produtivo e Improdutivo dos Equipamentos	CHI	0,0516000	27,73	1,43
Insumo	00007173	SINAPI	TELHA DE BARRO / CERAMICA, NAO ESMALTADA, TIPO COLONIAL, CANAL, PLAN, PAULISTA, COMPRIMENTO DE *44 A 50* CM, RENDIMENTO DE COBERTURA DE *26* TELHAS/M2	Material	MIL	0,0275000	925,00	25,43
Valor do BDI =>					11,09	Valor com BDI =>		57,11

	Código	Banco	Descrição	Tipo	Und	Quant.	Valor Unit	Total
Composição	92539	SINAPI	TRAMA DE MADEIRA COMPOSTA POR RIPAS, CAIBROS E TERÇAS PARA TELHADOS DE ATÉ 2 ÁGUAS PARA TELHA DE ENCAIXE DE CERÂMICA OU AJUDANTE DE CARPINTEIRO COM ENCARGOS COMPLEMENTARES	Estrutura e Trama para Cobertura	m²	1,0000000	64,72	64,72
Composição Auxiliar	88239	SINAPI	SERVENTE COM ENCARGOS COMPLEMENTARES	Livro SINAPI: Cálculos e Parâmetros	H	0,4070000	22,20	9,03
Composição Auxiliar	88262	SINAPI	CARPINTEIRO DE FORMAS COM ENCARGOS COMPLEMENTARES	Livro SINAPI: Cálculos e Parâmetros	H	0,3670000	26,97	9,89
Composição Auxiliar	93281	SINAPI	GUINCHO ELÉTRICO DE COLUNA, CAPACIDADE 400 KG, COM MOTO FREIO, MOTOR TRIFÁSICO DE 1,25 CV - CHP DIURNO. AF_03/2016	Custos Horários Produtivo e Improdutivo dos Equipamentos	CHP	0,0431000	28,93	1,24
Composição Auxiliar	93282	SINAPI	GUINCHO ELÉTRICO DE COLUNA, CAPACIDADE 400 KG, COM MOTO FREIO, MOTOR TRIFÁSICO DE 1,25 CV - CHI DIURNO. AF_03/2016	Custos Horários Produtivo e Improdutivo dos Equipamentos	CHI	0,0598000	27,73	1,65
Insumo	00004408	SINAPI	RIPA NAO APARELHADA, *1,5 X 5* CM, EM MACARANDUBA/MASSARANDUBA, ANGELIM OU EQUIVALENTE DA REGIAO - BRUTA	Material	M	3,2920000	1,90	6,25
Insumo	00004430	SINAPI	CAIBRO NAO APARELHADO *5 X 6* CM, EM MACARANDUBA/MASSARANDUBA, ANGELIM OU EQUIVALENTE DA REGIAO - BRUTA	Material	M	1,9560000	10,00	19,56
Insumo	00020247	SINAPI	PREGO DE ACO POLIDO COM CABECA 15 X 15 (1 1/4 X 13)	Material	KG	0,0700000	22,53	1,57
Insumo	00039027	SINAPI	PREGO DE ACO POLIDO COM CABECA 19 X 36 (3 1/4 X 9)	Material	KG	0,0500000	20,32	1,01
Insumo	00040568	SINAPI	PREGO DE ACO POLIDO COM CABECA 22 X 48 (4 1/4 X 5)	Material	KG	0,0300000	20,50	0,61
MO sem LS =>					16,20	LS =>	0,00	MO com LS => 16,20
Valor do BDI =>					15,59	Valor com BDI =>		80,31

	Código	Banco	Descrição	Tipo	Und	Quant.	Valor Unit	Total
Composição	104060	SINAPI	TUBO, PEAD, PE-80, DE = 20 MM X 2,3 MM, PARA LIGAÇÃO PREDIAL DE ÁGUA. AF_06/2022	Ligações Prediais de Água e Esgoto	M	1,0000000	8,62	8,62
Composição	88316	SINAPI	SERVENTE COM ENCARGOS COMPLEMENTARES	Livro SINAPI: Cálculos e Parâmetros	H	0,0363000	21,71	0,78
Insumo	00009813	SINAPI	TUBO DE POLIETILENO DE ALTA DENSIDADE (PEAD), PE-80, DE = 20 MM X 2,3 MM DE PAREDE, PARA LIGACAO DE AGUA PREDIAL (NBR 15561)	Material	M	1,0208000	5,51	5,62
MO sem LS =>					2,16	LS =>	0,00	MO com LS => 2,16
Valor do BDI =>					2,08	Valor com BDI =>		10,70

	Código	Banco	Descrição	Tipo	Und	Quant.	Valor Unit	Total
Composição	100309	SINAPI	TÉCNICO EM SEGURANÇA DO TRABALHO COM ENCARGOS COMPLEMENTARES	Livro SINAPI: Cálculos e Parâmetros	H	1,0000000	27,60	27,60
Composição Auxiliar	100299	SINAPI	CURSO DE CAPACITAÇÃO PARA TÉCNICO EM SEGURANÇA DO TRABALHO (ENCARGOS COMPLEMENTARES) - HORISTA	Livro SINAPI: Cálculos e Parâmetros	H	1,0000000	0,44	0,44
Insumo	00037372	SINAPI	EXAMES - HORISTA (COLETADO CAIXA - ENCARGOS COMPLEMENTARES)	Material	H	1,0000000	1,43	1,43
Insumo	00037373	SINAPI	SEGURO - HORISTA (COLETADO CAIXA - ENCARGOS COMPLEMENTARES)	Material	H	1,0000000	0,08	0,08
Insumo	00040943	SINAPI	TECNICO EM SEGURANCA DO TRABALHO (HORISTA)	Mão de Obra	H	1,0000000	24,78	24,78
Insumo	00043458	SINAPI	FERRAMENTAS - FAMILIA ALMOXARIFE - HORISTA (ENCARGOS COMPLEMENTARES - COLETADO CAIXA)	Material	H	1,0000000	0,06	0,06
MO sem LS =>					25,22	LS =>	0,00	MO com LS => 25,22
Valor do BDI =>					6,65	Valor com BDI =>		34,25

	Código	Banco	Descrição	Tipo	Und	Quant.	Valor Unit	Total
Composição	90587	SINAPI	VIBRADOR DE IMERSÃO, DIÂMETRO DE PONTEIRA 45MM, MOTOR ELÉTRICO TRIFÁSICO POTÊNCIA DE 2 CV - CHI DIURNO. AF_06/2015	Custos Horários Produtivo e Improdutivo dos Equipamentos	CHI	1,0000000	0,48	0,48
Composição Auxiliar	90582	SINAPI	VIBRADOR DE IMERSÃO, DIÂMETRO DE PONTEIRA 45MM, MOTOR ELÉTRICO TRIFÁSICO POTÊNCIA DE 2 CV - DEPRECIACÃO. AF_06/2015	Depreciação, Juros, Impostos e Seguros, Manutenção e Materiais na Operação dos Equipamentos	H	1,0000000	0,39	0,39
Composição Auxiliar	90583	SINAPI	VIBRADOR DE IMERSÃO, DIÂMETRO DE PONTEIRA 45MM, MOTOR ELÉTRICO TRIFÁSICO POTÊNCIA DE 2 CV - JUROS. AF_06/2015	Depreciação, Juros, Impostos e Seguros, Manutenção e Materiais na Operação dos Equipamentos	H	1,0000000	0,09	0,09
MO sem LS =>					0,00	LS =>	0,00	MO com LS => 0,00
Valor do BDI =>					0,12	Valor com BDI =>		0,60

	Código	Banco	Descrição	Tipo	Und	Quant.	Valor Unit	Total
Composição	90586	SINAPI	VIBRADOR DE IMERSÃO, DIÂMETRO DE PONTEIRA 45MM, MOTOR ELÉTRICO TRIFÁSICO POTÊNCIA DE 2 CV - CHP DIURNO. AF_06/2015	Custos Horários Produtivo e Improdutivo dos Equipamentos	CHP	1,0000000	1,36	1,36
Composição	90583	SINAPI	VIBRADOR DE IMERSÃO, DIÂMETRO DE PONTEIRA 45MM, MOTOR ELÉTRICO TRIFÁSICO POTÊNCIA DE 2 CV - JUROS. AF_06/2015	Depreciação, Juros, Impostos e Seguros, Manutenção e Materiais na Operação dos Equipamentos	H	1,0000000	0,09	0,09

Composição Auxiliar	90584	SINAPI	VIBRADOR DE IMERSÃO, DIÂMETRO DE PONTEIRA 45MM, MOTOR ELÉTRICO TRIFÁSICO POTÊNCIA DE 2 CV - MANUTENÇÃO. AF_06/2015	Depreciação, Juros, Impostos e Seguros, Manutenção e Materiais	H	1,0000000	0,31	0,31	
Composição Auxiliar	90585	SINAPI	VIBRADOR DE IMERSÃO, DIÂMETRO DE PONTEIRA 45MM, MOTOR ELÉTRICO TRIFÁSICO POTÊNCIA DE 2 CV - MATERIAIS NA OPERAÇÃO.	Depreciação, Juros, Impostos e Seguros, Manutenção e Materiais	H	1,0000000	0,57	0,57	
				MO sem LS =>	0,00	LS =>	0,00	MO com LS =>	0,00
				Valor do BDI =>	0,33		Valor com BDI =>		1,69

	Código	Banco	Descrição	Tipo	Und	Quant.	Valor Unit	Total	
Composição	90582	SINAPI	VIBRADOR DE IMERSÃO, DIÂMETRO DE PONTEIRA 45MM, MOTOR ELÉTRICO TRIFÁSICO POTÊNCIA DE 2 CV - DEPRECIAÇÃO. AF_06/2015	Depreciação, Juros, Impostos e Seguros, Manutenção e Materiais	H	1,0000000	0,39	0,39	
Insumo	00013896	SINAPI	VIBRADOR DE IMERSAO, DIAMETRO DA PONTEIRA DE *45* MM, COM MOTOR ELETRICO TRIFASICO DE 2 HP (2 CV)	Equipamento para Aquisição Permanente	UN	0,0001280	3.120,96	0,39	
				MO sem LS =>	0,00	LS =>	0,00	MO com LS =>	0,00
				Valor do BDI =>	0,09			Valor com BDI =>	0,48

Composição	90583 SINAPI	VIBRADOR DE IMERSÃO, DIÂMETRO DE PONTEIRA 45MM, MOTOR ELÉTRICO TRIFÁSICO POTÊNCIA DE 2 CV - MANUTENÇÃO. AF_06/2015	Depreciação, Juros, Impostos e Seguros, Manutenção e Materiais	H	1,0000000	0,09	0,09	
Insumo	00013896 SINAPI	VIBRADOR DE IMERSAO, DIAMETRO DA PONTEIRA DE *45* MM, COM MOTOR ELETRICO TRIFASICO DE 2 HP (2 CV)	Equipamento para Aquisição Permanente	UN	0,0000296	3.120,96	0,09	
			MO sem LS =>	0,00	LS =>	0,00	MO com LS =>	0,00
			Valor do BDI =>	0,02			Valor com BDI =>	0,11

	Código	Banco	Descrição	Tipo	Und	Quant.	Valor Unit	Total	
Composição	90584	SINAPI	VIBRADOR DE IMERSÃO, DIÂMETRO DE PONTEIRA 45MM, MOTOR ELÉTRICO TRIFÁSICO POTÊNCIA DE 2 CV - MANUTENÇÃO. AF_06/2015	Depreciação, Juros, Impostos e Seguros, Manutenção e Materiais na Operação dos Equipamentos	H	1,0000000	0,31	0,31	
Insumo	00013896	SINAPI	VIBRADOR DE IMERSAO, DIAMETRO DA PONTEIRA DE *45* MM, COM MOTOR ELETRICO TRIFASICO DE 2 HP (2 CV)	Equipamento para Aquisição Permanente	UN	0,0001000	3.120,96	0,31	
				MO sem LS =>	0,00	LS =>	0,00	MO com LS =>	0,00
				Valor do BDI =>	0,07			Valor com BDI =>	0,38

	Código	Banco	Descrição	Tipo	Und	Quant.	Valor Unit	Total	
Insumo	00002705	SINAPI	ENERGIA ELETRICA ATE 2000 KWH INDUSTRIAL, SEM DEMANDA	Franquia	KWH	0,5200000	1,10	0,57	
				MO sem LS =>	0,00	LS =>	0,00	MO com LS =>	0,00
				Valor do BDI =>	0,14		Valor com BDI =>		0,71

	Código	Banco	Descrição	Tipo	Und	Quant.	Valor Unit	Total	
Composição	101460	SINAPI	VIGIA DIURNO COM ENCARGOS COMPLEMENTARES	Livro SINAPI: Cálculos e Parâmetros	MES	1,0000000	3.867,38	3.867,38	
Composição Auxiliar	101372	SINAPI	CURSO DE CAPACITAÇÃO PARA VIGIA DIURNO (ENCARGOS COMPLEMENTARES) - MENSALISTA	Livro SINAPI: Cálculos e Parâmetros	MES	1,0000000	10,04	10,04	
Insumo	00040861	SINAPI	TRANSPORTE - MENSALISTA (COLETADO CAIXA - ENCARGOS COMPLEMENTARES)	Material	MES	1,0000000	107,66	107,66	
Insumo	00040862	SINAPI	ALIMENTACAO - MENSALISTA (COLETADO CAIXA - ENCARGOS COMPLEMENTARES)	Material	MES	1,0000000	463,06	463,06	
Insumo	00040863	SINAPI	EXAMES - MENSALISTA (COLETADO CAIXA - ENCARGOS COMPLEMENTARES)	Material	MES	1,0000000	270,51	270,51	
Insumo	00040864	SINAPI	SEGURO - MENSALISTA (COLETADO CAIXA - ENCARGOS COMPLEMENTARES)	Material	MES	1,0000000	15,46	15,46	
Insumo	00041096	SINAPI	VIGIA DIURNO (MENSALISTA)	Mão de Obra	MES	1,0000000	2.623,95	2.623,95	
Insumo	00043479	SINAPI	FERRAMENTAS - FAMILIA SERVENTE - MENSALISTA (ENCARGOS COMPLEMENTARES - COLETADO CAIXA)	Material	MES	1,0000000	114,77	114,77	
Insumo	00043503	SINAPI	EPI - FAMILIA SERVENTE - MENSALISTA (ENCARGOS COMPLEMENTARES - COLETADO CAIXA)	Material	MES	1,0000000	261,93	261,93	
				MO sem LS =>	2.633,99	LS =>	0,00	MO com LS =>	2.633,99
				Valor do BDI =>	931,65		Valor com BDI =>		4.799,03

Obra  
**IMPLANTAÇÃO DE SISTEMA DE ABASTECIMENTO D'ÁGUA EM  
 CARACOL-PI**

Bancos **B.D.I.**  
 SINAPI - 07/2025 - Piauí 24,09%  
 SICRO3 - 04/2025 - Piauí  
 ORSE - 07/2025 -  
 Sergipe  
 SEINFRA - 028 - Ceará

**Cronograma Físico e Financeiro**

Item	Descrição	Total Por Etapa	30 DIAS	60 DIAS	90 DIAS	120 DIAS
1	SERVIÇOS PRELIMINARES	100,00%	25,00%	25,00%	25,00%	25,00%
		50.308,31	12.577,08	12.577,08	12.577,08	12.577,08
2	LOCALIDADE BAIXÃO DO MOISÉS	100,00%	100,00%			
		241.876,41	241.876,41			
3	LOCALIDADE XICHÁ	100,00%	50,00%	50,00%		
		190.499,69	95.249,85	95.249,85		
4	LOCALIDADE ASSENTAMENTO SACO	100,00%		100,00%		
		190.499,69		190.499,69		
5	LOCALIDADE LAGOINHA	100,00%			100,00%	
		190.499,69			190.499,69	
6	LOCALIDADE SERRINHA	100,00%			50,00%	50,00%
		190.499,69			95.249,85	95.249,85
7	LOCALIDADE SERRINHA 2	100,00%				100,00%
		190.499,69				190.499,69
Porcentagem			28,10%	23,97%	23,97%	23,97%
Custo			349.703,33	298.326,61	298.326,61	298.326,61
Porcentagem Acumulado			28,10%	52,06%	76,03%	100,00%
Custo Acumulado			349.703,33	648.029,95	946.356,56	1.244.683,17

WALDIMIR ELIAS HIDD FILHO:96417323820

Assinado de forma digital por WALDIMIR ELIAS HIDD FILHO:96417323820  
 Dados: 2026.06.03 10:04:06 -03'00'



ITEM	DESCRIÇÃO DOS SERVIÇOS	PREÇO DE VENDA (%)	CUSTO DIRETO (%)
1.0	ADMINISTRAÇÃO CENTRAL		4,93%
2.0	SEGURO E GARANTIA (S+G)		0,49%
3.0	IMPOSTOS E TAXAS (I)		6,65%
	ISS	3,00%	
	PIS	0,65%	
	CONFINS	3,00%	
4.0	TAXAS DE RISCO (R)		1,39%
5.0	DESPESAS FINANCEIRAS (F)		1,07%
6.0	LUCRO (L)		7,30%
BDI PELA FÓRMULA (%)			24,09%

ENCARGOS SOCIAIS SOBRE A MÃO DE OBRA					
CÓDIGO	DESCRIÇÃO	COM DESONERAÇÃO		SEM DESONERAÇÃO	
		HORISTA %	MENSALISTA %	HORISTA %	MENSALISTA %
GRUPO A					
A1	INSS	0,00%	0,00%	20,00%	20,00%
A2	SESI	1,50%	1,50%	1,50%	1,50%
A3	SENAI	1,00%	1,00%	1,00%	1,00%
A4	INCRA	0,20%	0,20%	0,20%	0,20%
A5	SEBRAE	0,60%	0,60%	0,60%	0,60%
A6	Salário Educação	2,50%	2,50%	2,50%	2,50%
A7	Seguro Contra Acidentes de Trabalho	3,00%	3,00%	3,00%	3,00%
A8	FGTS	8,00%	8,00%	8,00%	8,00%
A9	SECONCI	0,00%	0,00%	0,00%	0,00%
A	Total	16,80%	16,80%	36,80%	36,80%
GRUPO B					
B1	Repouso Semanal Remunerado	17,82%	Não incide	17,82%	Não incide
B2	Feriados	3,95%	Não incide	3,95%	Não incide
B3	Auxílio - Enfermidade	0,85%	0,64%	0,85%	0,64%
B4	13º Salário	11,09%	8,33%	11,09%	8,33%
B5	Licença Paternidade	0,06%	0,04%	0,06%	0,04%
B6	Faltas Justificadas	0,74%	0,56%	0,74%	0,56%
B7	Dias de Chuvas	1,18%	Não incide	1,18%	Não incide
B8	Auxílio Acidente de Trabalho	0,10%	0,08%	0,10%	0,08%
B9	Férias Gozadas	13,76%	10,34%	13,76%	10,34%
B10	Salário Maternidade	0,04%	0,03%	0,04%	0,03%
B	Total	49,59%	20,02%	49,59%	20,02%
GRUPO C					
C1	Aviso Prévio Indenizado	5,36%	4,03%	5,36%	4,03%
C2	Aviso Prévio Trabalhado	0,13%	0,09%	0,13%	0,09%
C3	Férias Indenizadas	0,96%	0,72%	0,96%	0,72%
C4	Depósito Rescisão Sem Justa Causa	2,52%	1,89%	2,52%	1,89%
C5	Indenização Adicional	0,45%	0,34%	0,45%	0,34%
C	Total	9,42%	7,07%	9,42%	7,07%
GRUPO D					
D1	Reincidência de Grupo A sobre Grupo B	8,33%	3,36%	18,25%	7,37%
D2	Reincidência de Grupo A sobre Aviso Prévio Trabalhado e Reincidência do FGTS sobre Aviso Prévio Indenizado	0,45%	0,34%	0,48%	0,36%
D	Total	8,78%	3,70%	18,73%	7,73%
TOTAL(A+B+C+D)		84,59%	47,59%	114,54%	71,62%

ORÇAMENTO COM DESONERAÇÃO  
[NÃO UTILIZADO]

**Obra**  
**IMPLANTAÇÃO DE SISTEMA DE ABASTECIMENTO D'ÁGUA EM**  
**CARACOL-PI**

**Bancos**  
**SINAPI - 07/2025 - Piauí**  
**SICRO3 - 04/2025 - Piauí**  
**ORSE - 07/2025 - Sergipe**  
**SEINFRA - 028 - Ceará**

**B.D.I.**  
**30,37%**

**Orçamento Sintético**

Item	Código	Banco	Descrição	Und	Quant.	Valor Unit	Valor Unit com BDI	Total	Peso (%)
<b>1</b>			<b>SERVIÇOS PRELIMINARES</b>					<b>50.002,22</b>	<b>3,68 %</b>
1.1	103689	SINAPI	FORNECIMENTO E INSTALAÇÃO DE PLACA DE OBRA COM CHAPA GALVANIZADA E ESTRUTURA DE MADEIRA. AF_03/2022_PS	m²	6,48	461,14	601,19	3.895,71	0,29 %
1.2	COMP. 01	Próprio	ADMINISTRAÇÃO LOCAL DE OBRAS	mês	3	11.788,63	15.368,84	46.106,51	3,39 %
<b>2</b>			<b>LOCALIDADE BAIXÃO DO MOISÉS</b>					<b>262.809,64</b>	<b>19,32 %</b>
<b>2.1</b>			<b>CAPTAÇÃO</b>					<b>125.159,20</b>	<b>9,20 %</b>
2.1.1	CAESB ADP.2	Próprio	PERFURAÇÃO DE POÇO TUBULAR	UND	1	96.003,07	125.159,20	125.159,20	9,20 %
<b>2.2</b>			<b>RECALQUE</b>					<b>54.551,25</b>	<b>4,01 %</b>
2.2.1	COMP. 12	Próprio	INSTALAÇÃO DO POÇO TUBULAR	unid	1	26.961,25	35.149,38	35.149,38	2,58 %
2.2.2	COMP. 03	Próprio	AQUISIÇÃO E INSTALAÇÃO DE DOSADOR DE CLORO	und	1	1.255,86	1.637,26	1.637,26	0,12 %
2.2.3	COMP. 04	Próprio	CASA DE ABRIGO DO QUADRO DE COMANDO DA BOMBA E BARRILETE COM 5,29 m², COM INSTALAÇÃO ELÉTRICA MONOFÁSICA	unid	1	10.904,78	14.216,56	14.216,56	1,04 %
2.2.4	COMP. 5	Próprio	CERCA DE ARAME FARPADO COM 10 FIOS E C/ ESTACAS DE P.M.C, CADA 2,5 m, COM DIMENSÕES DE 10 x 10 m, INCLUSO PORTÃO DE ABRIR (2,00 m x 3,00 m)	UND	1	2.721,52	3.548,05	3.548,05	0,26 %
<b>2.3</b>			<b>ADUÇÃO</b>					<b>2.191,09</b>	<b>0,16 %</b>
2.3.1	93358	SINAPI	ESCAVAÇÃO MANUAL DE VALA. AF_09/2024	m³	3,92	79,51	103,66	406,35	0,03 %
2.3.2	102326	SINAPI	ESCAVAÇÃO MECANIZADA DE VALA COM PROF. ATÉ 1,5 M (MÉDIA MONTANTE E JUSANTE/UMA COMPOSIÇÃO POR TRECHO), RETROESCAV. (0,26 M3), LARGURA MENOR QUE 0,8 M, EM SOLO DE 2A CATEGORIA, EM LOCAIS COM BAIXO NÍVEL DE INTERFERÊNCIA. AF_09/2024	m³	1,4	11,39	14,85	20,79	0,00 %
2.3.3	COMP. 06	Próprio	ASSENTAMENTO, FORNECIMENTO, CARGA, TRANSPORTE, DESCARGA DE TUBOS E PEÇAS ATÉ 15KM DE TUBOS DE PVC PBA CLASSE 12, DIÂMETRO NOMIAL DE 60/50MM, INCLUSIVE CONEXÕES.	m	20	53,54	69,80	1.396,00	0,10 %
2.3.4	93378	SINAPI	REATERRO MECANIZADO DE VALA COM RETROESCAVADEIRA (CAPACIDADE DA CAÇAMBA DA RETRO: 0,26 M³/POTÊNCIA: 88 HP), LARGURA ATÉ 0,8 M, PROFUNDIDADE ATÉ 1,5 M, COM SOLO (SEM SUBSTITUIÇÃO) DE 1ª CATEGORIA, COM COMPACTADOR DE SOLOS DE PERCUSSÃO. AF_08/2023	m³	5,6	22,08	28,79	161,22	0,01 %
2.3.5	94316	SINAPI	ATERRO MECANIZADO DE VALA COM RETROESCAVADEIRA (CAPACIDADE DA CAÇAMBA DA RETRO: 0,26 M³ / POTÊNCIA: 88 HP), LARGURA ATÉ 1,5 M, PROFUNDIDADE ATÉ 1,5 M, COM SOLO ARGILO-ARENOSO. AF_08/2023	m³	2,24	70,79	92,29	206,73	0,02 %
<b>2.4</b>			<b>RESERVAÇÃO</b>					<b>49.084,05</b>	<b>3,61 %</b>
2.4.1	COMP. 09	Próprio	Reservatório de 5 m³ fibra em base de concreto pré-moldado de 10,00 m de altura (8,00m de altura livre e 2,00m enterrado) com 2 pilares e 01 laje, calçada, fundação e instalado, não inclui o transporte	unid	1	17.440,83	22.737,61	22.737,61	1,67 %
2.4.3	13168	ORSE	Transportes de máquinas e equipamentos por caminhão	km	1590	12,00	15,64	24.867,60	1,83 %
2.4.3	COMP. 10	Próprio	FORNECIMENTOS E INSTALAÇÃO DE TUBOS E CONEXÕES PARA RESERVATÓRIO ELEVADO, INCLUINDO TUBO DN 50 MM, ADAPTADOR COM FLANGE E ANEL DE VEDAÇÃO DN 50 MM E REGISTRO DE GAVETA EM LATÃO DN 50 MM	unid	1	1.134,34	1.478,84	1.478,84	0,11 %
<b>2.5</b>			<b>REDE DE DISTRIBUIÇÃO</b>					<b>27.734,65</b>	<b>2,04 %</b>
2.5.1	93358	SINAPI	ESCAVAÇÃO MANUAL DE VALA. AF_09/2024	m³	23,52	79,51	103,66	2.438,08	0,18 %
2.5.2	102326	SINAPI	ESCAVAÇÃO MECANIZADA DE VALA COM PROF. ATÉ 1,5 M (MÉDIA MONTANTE E JUSANTE/UMA COMPOSIÇÃO POR TRECHO), RETROESCAV. (0,26 M3), LARGURA MENOR QUE 0,8 M, EM SOLO DE 2A CATEGORIA, EM LOCAIS COM BAIXO NÍVEL DE INTERFERÊNCIA. AF_09/2024	m³	8,4	11,39	14,85	124,74	0,01 %
2.5.3	COMP. 06	Próprio	ASSENTAMENTO, FORNECIMENTO, CARGA, TRANSPORTE, DESCARGA DE TUBOS E PEÇAS ATÉ 15KM DE TUBOS DE PVC PBA CLASSE 12, DIÂMETRO NOMIAL DE 60/50MM, INCLUSIVE CONEXÕES.	m	120	53,54	69,80	8.376,00	0,62 %
2.5.4	93378	SINAPI	REATERRO MECANIZADO DE VALA COM RETROESCAVADEIRA (CAPACIDADE DA CAÇAMBA DA RETRO: 0,26 M³/POTÊNCIA: 88 HP), LARGURA ATÉ 0,8 M, PROFUNDIDADE ATÉ 1,5 M, COM SOLO (SEM SUBSTITUIÇÃO) DE 1ª CATEGORIA, COM COMPACTADOR DE SOLOS DE PERCUSSÃO. AF_08/2023	m³	33,6	22,08	28,79	967,34	0,07 %
2.5.5	94316	SINAPI	ATERRO MECANIZADO DE VALA COM RETROESCAVADEIRA (CAPACIDADE DA CAÇAMBA DA RETRO: 0,26 M³ / POTÊNCIA: 88 HP), LARGURA ATÉ 1,5 M, PROFUNDIDADE ATÉ 1,5 M, COM SOLO ARGILO-ARENOSO. AF_08/2023	m³	3,36	70,79	92,29	310,09	0,02 %
2.5.6	COMP. 7	Próprio	TRANSPORTE DE TUBOS	KM	1590	7,49	9,76	15.518,40	1,14 %
<b>2.6</b>			<b>LIGAÇÕES DOMICILIARES</b>					<b>4.089,40</b>	<b>0,30 %</b>
2.6.1	COMP. 8	Próprio	CHAFARIZ COM 4 TORNEIRAS	UND	1	2.021,70	2.635,69	2.635,69	0,19 %
2.6.2	104120	SINAPI	LIGAÇÃO PREDIAL DE ÁGUA, REDE DN 50 MM, RAMAL PREDIAL DE 20 MM, L = 4,0 M, LARGURA DA VALA = 0,65 M; COM COLAR DE TOMADA DE PVC; ESCAVAÇÃO MANUAL, PREPARO DE FUNDO DE VALA E REATERRO COMPACTADO. AF_06/2022	UN	3	371,69	484,57	1.453,71	0,11 %

**Obra**  
**IMPLANTAÇÃO DE SISTEMA DE ABASTECIMENTO D'ÁGUA EM**  
**CARACOL-PI**

**Bancos**  
**SINAPI - 07/2025 - Piauí**  
**SICRO3 - 04/2025 - Piauí**  
**ORSE - 07/2025 - Sergipe**  
**SEINFRA - 028 - Ceará**

**B.D.I.**  
**30,37%**

**Orçamento Sintético**

Item	Código	Banco	Descrição	Und	Quant.	Valor Unit	Valor Unit com BDI	Total	Peso (%)
<b>3</b>			<b>LOCALIDADE XICHÁ</b>					<b>209.535,68</b>	<b>15,40 %</b>
<b>3.1</b>			<b>CAPTAÇÃO</b>					<b>125.159,20</b>	<b>9,20 %</b>
3.1.1	CAESB ADP 2	Próprio	PERFURAÇÃO DE POÇO TUBULAR - 50M A 80M	UND	1	96.003,07	125.159,20	125.159,20	9,20 %
<b>3.2</b>			<b>RECALQUE</b>					<b>54.551,25</b>	<b>4,01 %</b>
3.2.1	COMP. 12	Próprio	INSTALAÇÃO DO POÇO TUBULAR	unid	1	26.961,25	35.149,38	35.149,38	2,58 %
3.2.2	COMP. 03	Próprio	AQUISIÇÃO E INSTALAÇÃO DE DOSADOR DE CLORO	und	1	1.255,86	1.637,26	1.637,26	0,12 %
3.2.3	COMP. 04	Próprio	CASA DE ABRIGO DO QUADRO DE COMANDO DA BOMBA E BARRILETE COM 5,29 m², COM INSTALAÇÃO ELÉTRICA MONOFÁSICA	unid	1	10.904,78	14.216,56	14.216,56	1,04 %
3.2.4	COMP. 5	Próprio	CERCA DE ARAME FARPADO COM 10 FIOS E C/ ESTACAS DE P.M.C, CADA 2,5 m, COM DIMENSÕES DE 10 x 10 m, INCLUSO PORTÃO DE ABRIR (2,00 m x 3,00 m)	UND	1	2.721,52	3.548,05	3.548,05	0,26 %
<b>3.3</b>			<b>ADUÇÃO</b>					<b>2.191,09</b>	<b>0,16 %</b>
3.3.1	93358	SINAPI	ESCAVAÇÃO MANUAL DE VALA. AF_09/2024	m³	3,92	79,51	103,66	406,35	0,03 %
3.3.2	102326	SINAPI	ESCAVAÇÃO MECANIZADA DE VALA COM PROF. ATÉ 1,5 M (MÉDIA MONTANTE E JUSANTE/UMA COMPOSIÇÃO POR TRECHO), RETROESCAV. (0,26 M3), LARGURA MENOR QUE 0,8 M, EM SOLO DE 2A CATEGORIA, EM LOCAIS COM BAIXO NÍVEL DE INTERFERÊNCIA. AF_09/2024	m³	1,4	11,39	14,85	20,79	0,00 %
3.3.4	COMP. 06	Próprio	ASSENTAMENTO, FORNECIMENTO, CARGA, TRANSPORTE, DESCARGA DE TUBOS E PEÇAS ATÉ 15KM DE TUBOS DE PVC PBA CLASSE 12, DIÂMETRO NOMIAL DE 60/50MM, INCLUSIVE CONEXÕES.	m	20	53,54	69,80	1.396,00	0,10 %
3.3.6	93378	SINAPI	REATERRO MECANIZADO DE VALA COM RETROESCAVADEIRA (CAPACIDADE DA CAÇAMBA DA RETRO: 0,26 M³/POTÊNCIA: 88 HP), LARGURA ATÉ 0,8 M, PROFUNDIDADE ATÉ 1,5 M, COM SOLO (SEM SUBSTITUIÇÃO) DE 1ª CATEGORIA, COM COMPACTADOR DE SOLOS DE PERCUSSÃO. AF_08/2023	m³	5,6	22,08	28,79	161,22	0,01 %
3.3.7	94316	SINAPI	ATERRO MECANIZADO DE VALA COM RETROESCAVADEIRA (CAPACIDADE DA CAÇAMBA DA RETRO: 0,26 M³ / POTÊNCIA: 88 HP), LARGURA ATÉ 1,5 M, PROFUNDIDADE ATÉ 1,5 M, COM SOLO ARGILO-ARENOSO. AF_08/2023	m³	2,24	70,79	92,29	206,73	0,02 %
<b>3.4</b>			<b>RESERVAÇÃO</b>					<b>24.998,45</b>	<b>1,84 %</b>
3.4.1	COMP. 09	Próprio	Reservatório de 5 m³ fibra em base de concreto pré-moldado de 10,00 m de altura (8,00m de altura livre e 2,00m enterrado) com 2 pilares e 01 laje, calçada, fundação e instalado, com logomarca da , não inclui o transporte	unid	1	17.440,83	22.737,61	22.737,61	1,67 %
3.4.2	13168	ORSE	Transportes de máquinas e equipamentos por caminhão munck	km	50	12,00	15,64	782,00	0,06 %
3.4.3	COMP. 10	Próprio	FORNECIMENTOS E INSTALAÇÃO DE TUBOS E CONEXÕES PARA RESERVATÓRIO ELEVADO, INCLUINDO TUBO DN 50 MM, ADAPTADOR COM FLANGE E ANEL DE VEDAÇÃO DN 50 MM E REGISTRO DE GAVETA EM LATÃO DN 50 MM	unid	1	1.134,34	1.478,84	1.478,84	0,11 %
<b>3.5</b>			<b>LIGAÇÕES DOMICILIARES</b>					<b>2.635,69</b>	<b>0,19 %</b>
3.5.1	COMP. 8	Próprio	CHAFARIZ COM 4 TORNEIRAS	UND	1	2.021,70	2.635,69	2.635,69	0,19 %
<b>4</b>			<b>LOCALIDADE ASSENTAMENTO SACO</b>					<b>209.535,68</b>	<b>15,40 %</b>
<b>4.1</b>			<b>CAPTAÇÃO</b>					<b>125.159,20</b>	<b>9,20 %</b>
4.1.1	CAESB ADP.2	Próprio	PERFURAÇÃO DE POÇO TUBULAR	UND	1	96.003,07	125.159,20	125.159,20	9,20 %
<b>4.2</b>			<b>RECALQUE</b>					<b>54.551,25</b>	<b>4,01 %</b>
4.2.1	COMP. 12	Próprio	INSTALAÇÃO DO POÇO TUBULAR	unid	1	26.961,25	35.149,38	35.149,38	2,58 %
4.2.2	COMP. 03	Próprio	AQUISIÇÃO E INSTALAÇÃO DE DOSADOR DE CLORO	und	1	1.255,86	1.637,26	1.637,26	0,12 %
4.2.3	COMP. 04	Próprio	CASA DE ABRIGO DO QUADRO DE COMANDO DA BOMBA E BARRILETE COM 5,29 m², COM INSTALAÇÃO ELÉTRICA MONOFÁSICA	unid	1	10.904,78	14.216,56	14.216,56	1,04 %
4.2.4	COMP. 5	Próprio	CERCA DE ARAME FARPADO COM 10 FIOS E C/ ESTACAS DE P.M.C, CADA 2,5 m, COM DIMENSÕES DE 10 x 10 m, INCLUSO PORTÃO DE ABRIR (2,00 m x 3,00 m)	UND	1	2.721,52	3.548,05	3.548,05	0,26 %
<b>4.3</b>			<b>ADUÇÃO</b>					<b>2.191,09</b>	<b>0,16 %</b>
4.3.1	93358	SINAPI	ESCAVAÇÃO MANUAL DE VALA. AF_09/2024	m³	3,92	79,51	103,66	406,35	0,03 %
4.3.2	102326	SINAPI	ESCAVAÇÃO MECANIZADA DE VALA COM PROF. ATÉ 1,5 M (MÉDIA MONTANTE E JUSANTE/UMA COMPOSIÇÃO POR TRECHO), RETROESCAV. (0,26 M3), LARGURA MENOR QUE 0,8 M, EM SOLO DE 2A CATEGORIA, EM LOCAIS COM BAIXO NÍVEL DE INTERFERÊNCIA. AF_09/2024	m³	1,4	11,39	14,85	20,79	0,00 %
4.3.3	COMP. 06	Próprio	ASSENTAMENTO, FORNECIMENTO, CARGA, TRANSPORTE, DESCARGA DE TUBOS E PEÇAS ATÉ 15KM DE TUBOS DE PVC PBA CLASSE 12, DIÂMETRO NOMIAL DE 60/50MM, INCLUSIVE CONEXÕES.	m	20	53,54	69,80	1.396,00	0,10 %

**Obra**  
**IMPLANTAÇÃO DE SISTEMA DE ABASTECIMENTO D'ÁGUA EM**  
**CARACOL-PI**

**Bancos**  
**SINAPI - 07/2025 - Piauí**  
**SICRO3 - 04/2025 - Piauí**  
**ORSE - 07/2025 - Sergipe**  
**SEINFRA - 028 - Ceará**

**B.D.I.**  
**30,37%**

**Orçamento Sintético**

Item	Código	Banco	Descrição	Und	Quant.	Valor Unit	Valor Unit com BDI	Total	Peso (%)
4.3.4	93378	SINAPI	REATERRO MECANIZADO DE VALA COM RETROESCAVADEIRA (CAPACIDADE DA CAÇAMBA DA RETRO: 0,26 M³/POTÊNCIA: 88 HP), LARGURA ATÉ 0,8 M, PROFUNDIDADE ATÉ 1,5 M, COM SOLO (SEM SUBSTITUIÇÃO) DE 1ª CATEGORIA, COM COMPACTADOR DE SOLOS DE PERCUSSÃO. AF_08/2023	m³	5,6	22,08	28,79	161,22	0,01 %
4.3.7	94316	SINAPI	ATERRO MECANIZADO DE VALA COM RETROESCAVADEIRA (CAPACIDADE DA CAÇAMBA DA RETRO: 0,26 M³ / POTÊNCIA: 88 HP), LARGURA ATÉ 1,5 M, PROFUNDIDADE ATÉ 1,5 M, COM SOLO ARGILO-ARENOSO. AF_08/2023	m³	2,24	70,79	92,29	206,73	0,02 %
<b>4.4</b>			<b>RESERVAÇÃO</b>					<b>24.998,45</b>	<b>1,84 %</b>
4.4.1	COMP. 09	Próprio	Reservatório de 5 m³ fibra em base de concreto pré-moldado de 10,00 m de altura (8,00m de altura livre e 2,00m enterrado) com 2 pilares e 01 laje, calçada, fundação e instalado, com logomarca da , não inclui o transporte	unid	1	17.440,83	22.737,61	22.737,61	1,67 %
4.4.2	COMP. 10	Próprio	FORNECIMENTOS E INSTALAÇÃO DE TUBOS E CONEXÕES PARA RESERVATÓRIO ELEVADO, INCLUINDO TUBO DN 50 MM, ADAPTADOR COM FLANGE E ANEL DE VEDAÇÃO DN 50 MM E REGISTRO DE GAVETA EM LATÃO DN 50 MM	unid	1	1.134,34	1.478,84	1.478,84	0,11 %
4.4.3	13168	ORSE	Transportes de máquinas e equipamentos por caminhão munck	km	50	12,00	15,64	782,00	0,06 %
<b>4.5</b>			<b>LIGAÇÕES DOMICILIARES</b>					<b>2.635,69</b>	<b>0,19 %</b>
4.5.1	COMP. 8	Próprio	CHAFARIZ COM 4 TORNEIRAS	UND	1	2.021,70	2.635,69	2.635,69	0,19 %
<b>5</b>			<b>LOCALIDADE LAGOINHA</b>					<b>209.535,68</b>	<b>15,40 %</b>
<b>5.1</b>			<b>CAPTAÇÃO</b>					<b>125.159,20</b>	<b>9,20 %</b>
5.1.2	CAESB ADP.2	Próprio	PERFURAÇÃO DE POÇO TUBULAR	UND	1	96.003,07	125.159,20	125.159,20	9,20 %
<b>5.2</b>			<b>RECALQUE</b>					<b>54.551,25</b>	<b>4,01 %</b>
5.2.1	COMP. 12	Próprio	INSTALAÇÃO DO POÇO TUBULAR	unid	1	26.961,25	35.149,38	35.149,38	2,58 %
5.2.2	COMP. 03	Próprio	AQUISIÇÃO E INSTALAÇÃO DE DOSADOR DE CLORO	und	1	1.255,86	1.637,26	1.637,26	0,12 %
5.2.3	COMP. 04	Próprio	CASA DE ABRIGO DO QUADRO DE COMANDO DA BOMBA E BARRILETE COM 5,29 m², COM INSTALAÇÃO ELÉTRICA MONOFÁSICA	unid	1	10.904,78	14.216,56	14.216,56	1,04 %
5.2.4	COMP. 5	Próprio	CERCA DE ARAME FARPADO COM 10 FIOS E C/ ESTACAS DE P.M.C, CADA 2,5 m, COM DIMENSÕES DE 10 x 10 m, INCLUSO PORTÃO DE ABRIR (2,00 m x 3,00 m)	UND	1	2.721,52	3.548,05	3.548,05	0,26 %
<b>5.3</b>			<b>ADUÇÃO</b>					<b>2.191,09</b>	<b>0,16 %</b>
5.3.1	93358	SINAPI	ESCAVAÇÃO MANUAL DE VALA. AF_09/2024	m³	3,92	79,51	103,66	406,35	0,03 %
5.3.2	102326	SINAPI	ESCAVAÇÃO MECANIZADA DE VALA COM PROF. ATÉ 1,5 M (MÉDIA MONTANTE F. JUSANTE/UMA COMPOSIÇÃO POR TRECHO)	m³	1,4	11,39	14,85	20,79	0,00 %
5.3.3	COMP. 06	Próprio	ASSENTAMENTO, FORNECIMENTO, CARGA, TRANSPORTE, DESCARGA DE TUBOS E PEÇAS ATÉ 15KM DE TUBOS DE PVC PBA CLASSE 12, DIÂMETRO NOMIAL DE 60/50MM, INCLUSIVE CONEXÕES.	m	20	53,54	69,80	1.396,00	0,10 %
5.3.4	93378	SINAPI	REATERRO MECANIZADO DE VALA COM RETROESCAVADEIRA (CAPACIDADE DA CAÇAMBA DA RETRO: 0,26 M³/POTÊNCIA: 88 HP), LARGURA ATÉ 0,8 M, PROFUNDIDADE ATÉ 1,5 M, COM SOLO (SEM SUBSTITUIÇÃO) DE 1ª CATEGORIA, COM COMPACTADOR DE SOLOS DE PERCUSSÃO. AF_08/2023	m³	5,6	22,08	28,79	161,22	0,01 %
5.3.5	94316	SINAPI	ATERRO MECANIZADO DE VALA COM RETROESCAVADEIRA (CAPACIDADE DA CAÇAMBA DA RETRO: 0,26 M³ / POTÊNCIA: 88 HP), LARGURA ATÉ 1,5 M, PROFUNDIDADE ATÉ 1,5 M, COM SOLO ARGILO-ARENOSO. AF_08/2023	m³	2,24	70,79	92,29	206,73	0,02 %
<b>5.4</b>			<b>RESERVAÇÃO</b>					<b>24.998,45</b>	<b>1,84 %</b>
5.4.1	COMP. 09	Próprio	Reservatório de 5 m³ fibra em base de concreto pré-moldado de 10,00 m de altura (8,00m de altura livre e 2,00m enterrado) com 2 pilares e 01 laje, calçada, fundação e instalado, com logomarca da , não inclui o transporte	unid	1	17.440,83	22.737,61	22.737,61	1,67 %
5.4.2	COMP. 10	Próprio	FORNECIMENTOS E INSTALAÇÃO DE TUBOS E CONEXÕES PARA RESERVATÓRIO ELEVADO, INCLUINDO TUBO DN 50 MM, ADAPTADOR COM FLANGE E ANEL DE VEDAÇÃO DN 50 MM E REGISTRO DE GAVETA EM LATÃO DN 50 MM	unid	1	1.134,34	1.478,84	1.478,84	0,11 %
5.4.3	13168	ORSE	Transportes de máquinas e equipamentos por caminhão munck	km	50	12,00	15,64	782,00	0,06 %
<b>5.5</b>			<b>LIGAÇÕES DOMICILIARES</b>					<b>2.635,69</b>	<b>0,19 %</b>
5.5.1	COMP. 8	Próprio	CHAFARIZ COM 4 TORNEIRAS	UND	1	2.021,70	2.635,69	2.635,69	0,19 %
<b>6</b>			<b>LOCALIDADE SERRINHA</b>					<b>209.535,68</b>	<b>15,40 %</b>
<b>6.1</b>			<b>CAPTAÇÃO</b>					<b>125.159,20</b>	<b>9,20 %</b>
6.1.1	CAESB ADP.2	Próprio	PERFURAÇÃO DE POÇO TUBULAR	UND	1	96.003,07	125.159,20	125.159,20	9,20 %
<b>6.2</b>			<b>RECALQUE</b>					<b>54.551,25</b>	<b>4,01 %</b>
6.2.1	COMP. 12	Próprio	INSTALAÇÃO DO POÇO TUBULAR	unid	1	26.961,25	35.149,38	35.149,38	2,58 %
6.2.2	COMP. 03	Próprio	AQUISIÇÃO E INSTALAÇÃO DE DOSADOR DE CLORO	und	1	1.255,86	1.637,26	1.637,26	0,12 %
6.2.3	COMP. 04	Próprio	CASA DE ABRIGO DO QUADRO DE COMANDO DA BOMBA E BARRILETE COM 5,29 m², COM INSTALAÇÃO ELÉTRICA MONOFÁSICA	unid	1	10.904,78	14.216,56	14.216,56	1,04 %
6.2.4	COMP. 5	Próprio	CERCA DE ARAME FARPADO COM 10 FIOS E C/ ESTACAS DE P.M.C, CADA 2,5 m, COM DIMENSÕES DE 10 x 10 m, INCLUSO PORTÃO DE ABRIR (2,00 m x 3,00 m)	UND	1	2.721,52	3.548,05	3.548,05	0,26 %
<b>6.3</b>			<b>ADUÇÃO</b>					<b>2.191,09</b>	<b>0,16 %</b>
6.3.1	93358	SINAPI	ESCAVAÇÃO MANUAL DE VALA. AF_09/2024	m³	3,92	79,51	103,66	406,35	0,03 %



Obra  
IMPLANTAÇÃO DE SISTEMA DE ABASTECIMENTO D'ÁGUA EM  
CARACOL-PI

Bancos  
SINAPI - 07/2025 - Piauí  
SICRO3 - 04/2025 - Piauí  
ORSE - 07/2025 - Sergipe  
SEINFRA - 028 - Ceará

B.D.I.  
30,37%

Orçamento Sintético

Item	Código	Banco	Descrição	Und	Quant.	Valor Unit	Valor Unit com BDI	Total	Peso (%)
6.3.2	102326	SINAPI	ESCAVAÇÃO MECANIZADA DE VALA COM PROF. ATÉ 1,5 M (MÉDIA MONTANTE E JUSANTE/UMA COMPOSIÇÃO POR TRECHO), RETROESCAV. (0,26 M3), LARGURA MENOR QUE 0,8 M, EM SOLO DE 2A CATEGORIA, EM LOCAIS COM BAIXO NÍVEL DE INTERFERÊNCIA. AF_09/2024	m³	1,4	11,39	14,85	20,79	0,00 %
6.3.3	COMP. 06	Próprio	ASSENTAMENTO, FORNECIMENTO, CARGA, TRANSPORTE, DESCARGA DE TUBOS E PEÇAS ATÉ 15KM DE TUBOS DE PVC PBA CLASSE 12, DIÂMETRO NOMIAL DE 60/50MM, INCLUSIVE CONEXÕES.	m	20	53,54	69,80	1.396,00	0,10 %
6.3.4	93378	SINAPI	REATERRO MECANIZADO DE VALA COM RETROESCAVADEIRA (CAPACIDADE DA CAÇAMBA DA RETRO: 0,26 M³/POTÊNCIA: 88 HP), LARGURA ATÉ 0,8 M, PROFUNDIDADE ATÉ 1,5 M, COM SOLO (SEM SUBSTITUIÇÃO) DE 1ª CATEGORIA, COM COMPACTADOR DE SOLOS DE PERCUSSÃO. AF_08/2023	m³	5,6	22,08	28,79	161,22	0,01 %
6.3.5	94316	SINAPI	ATERRO MECANIZADO DE VALA COM RETROESCAVADEIRA (CAPACIDADE DA CAÇAMBA DA RETRO: 0,26 M³ / POTÊNCIA: 88 HP), LARGURA ATÉ 1,5 M, PROFUNDIDADE ATÉ 1,5 M, COM SOLO ARGILO-ARENOSO. AF_08/2023	m³	2,24	70,79	92,29	206,73	0,02 %
6.4			RESERVAÇÃO					24.998,45	1,84 %
6.4.1	COMP. 09	Próprio	Reservatório de 5 m³ fibra em base de concreto pré-moldado de 10,00 m de altura (8,00m de altura livre e 2,00m enterrado) com 2 pilares e 01 laje, calçada, fundação e instalado, com logomarca da , não inclui o transporte	unid	1	17.440,83	22.737,61	22.737,61	1,67 %
6.4.2	13168	ORSE	Transportes de máquinas e equipamentos por caminhão muncck	km	50	12,00	15,64	782,00	0,06 %
6.4.3	COMP. 10	Próprio	FORNECIMENTOS E INSTALAÇÃO DE TUBOS E CONEXÕES PARA RESERVATÓRIO ELEVADO, INCLUINDO TUBO DN 50 MM, ADAPTADOR COM FLANGE E ANEL DE VEDAÇÃO DN 50 MM E REGISTRO DE GAVETA EM LATÃO DN 50 MM	unid	1	1.134,34	1.478,84	1.478,84	0,11 %
6.5			LIGAÇÕES DOMICILIARES					2.635,69	0,19 %
6.5.1	COMP. 8	Próprio	CHAFARIZ COM 4 TORNEIRAS	UND	1	2.021,70	2.635,69	2.635,69	0,19 %
7			LOCALIDADE SERRINHA 2					209.535,68	15,40 %
7.1			CAPTAÇÃO					125.159,20	9,20 %
7.1.1	CAESB ADP.2	Próprio	PERFURAÇÃO DE POÇO TUBULAR	UND	1	96.003,07	125.159,20	125.159,20	9,20 %
7.2			RECALQUE					54.551,25	4,01 %
7.2.1	COMP. 12	Próprio	INSTALAÇÃO DO POÇO TUBULAR	unid	1	26.961,25	35.149,38	35.149,38	2,58 %
7.2.2	COMP. 03	Próprio	AQUISIÇÃO E INSTALAÇÃO DE DOSADOR DE CLORO	und	1	1.255,86	1.637,26	1.637,26	0,12 %
7.2.3	COMP. 04	Próprio	CASA DE ABRIGO DO QUADRO DE COMANDO DA BOMBA E BARRILETE COM 5,29 m², COM INSTALAÇÃO ELÉTRICA MONOFÁSICA	und	1	10.904,78	14.216,56	14.216,56	1,04 %
7.2.4	COMP. 5	Próprio	CERCA DE ARAME FARPADO COM 10 FIOS E C/ ESTACAS DE P.M.C, CADA 2,5 m, COM DIMENSÕES DE 10 x 10 m, INCLUSO PORTÃO DE ABRIR (2,00 m x 3,00 m)	UND	1	2.721,52	3.548,05	3.548,05	0,26 %
7.3			ADUÇÃO					2.191,09	0,16 %
7.3.1	93358	SINAPI	ESCAVAÇÃO MANUAL DE VALA. AF_09/2024	m³	3,92	79,51	103,66	406,35	0,03 %
7.3.2	102326	SINAPI	ESCAVAÇÃO MECANIZADA DE VALA COM PROF. ATÉ 1,5 M (MÉDIA MONTANTE E JUSANTE/UMA COMPOSIÇÃO POR TRECHO), RETROESCAV. (0,26 M3), LARGURA MENOR QUE 0,8 M, EM SOLO DE 2A CATEGORIA, EM LOCAIS COM BAIXO NÍVEL DE INTERFERÊNCIA. AF_09/2024	m³	1,4	11,39	14,85	20,79	0,00 %
7.3.3	COMP. 06	Próprio	ASSENTAMENTO, FORNECIMENTO, CARGA, TRANSPORTE, DESCARGA DE TUBOS E PEÇAS ATÉ 15KM DE TUBOS DE PVC PBA CLASSE 12, DIÂMETRO NOMIAL DE 60/50MM, INCLUSIVE CONEXÕES.	m	20	53,54	69,80	1.396,00	0,10 %
7.3.4	93378	SINAPI	REATERRO MECANIZADO DE VALA COM RETROESCAVADEIRA (CAPACIDADE DA CAÇAMBA DA RETRO: 0,26 M³/POTÊNCIA: 88 HP), LARGURA ATÉ 0,8 M, PROFUNDIDADE ATÉ 1,5 M, COM SOLO (SEM SUBSTITUIÇÃO) DE 1ª CATEGORIA, COM COMPACTADOR DE SOLOS DE PERCUSSÃO. AF_08/2023	m³	5,6	22,08	28,79	161,22	0,01 %
7.3.5	94316	SINAPI	ATERRO MECANIZADO DE VALA COM RETROESCAVADEIRA (CAPACIDADE DA CAÇAMBA DA RETRO: 0,26 M³ / POTÊNCIA: 88 HP), LARGURA ATÉ 1,5 M, PROFUNDIDADE ATÉ 1,5 M, COM SOLO ARGILO-ARENOSO. AF_08/2023	m³	2,24	70,79	92,29	206,73	0,02 %
7.4			RESERVAÇÃO					24.998,45	1,84 %
7.4.1	COMP. 09	Próprio	Reservatório de 5 m³ fibra em base de concreto pré-moldado de 10,00 m de altura (8,00m de altura livre e 2,00m enterrado) com 2 pilares e 01 laje, calçada, fundação e instalado, com logomarca da , não inclui o transporte	unid	1	17.440,83	22.737,61	22.737,61	1,67 %
7.4.2	13168	ORSE	Transportes de máquinas e equipamentos por caminhão muncck	km	50	12,00	15,64	782,00	0,06 %
7.4.3	COMP. 10	Próprio	FORNECIMENTOS E INSTALAÇÃO DE TUBOS E CONEXÕES PARA RESERVATÓRIO ELEVADO, INCLUINDO TUBO DN 50 MM, ADAPTADOR COM FLANGE E ANEL DE VEDAÇÃO DN 50 MM E REGISTRO DE GAVETA EM LATÃO DN 50 MM	unid	1	1.134,34	1.478,84	1.478,84	0,11 %
7.5			LIGAÇÕES DOMICILIARES					2.635,69	0,19 %
7.5.1	COMP. 8	Próprio	CHAFARIZ COM 4 TORNEIRAS	UND	1	2.021,70	2.635,69	2.635,69	0,19 %

Total Geral 1.360.490,26

ITEM	DESCRIÇÃO DOS SERVIÇOS	PREÇO DE VENDA (%)	CUSTO DIRETO (%)
1.0	ADMINISTRAÇÃO CENTRAL		4,93%
2.0	SEGURO E GARANTIA (S+G)		0,49%
3.0	IMPOSTOS E TAXAS (I)		11,15%
	ISS	3,00%	
	PIS	0,65%	
	CONFINS	3,00%	
	CPRB	4,50%	
4.0	TAXAS DE RISCO (R)		1,39%
5.0	DESPESAS FINANCEIRAS (F)		1,07%
6.0	LUCRO (L)		7,30%
<b>BDI PELA FÓRMULA (%)</b>			<b>30,37%</b>

**Composições Analíticas com Preço Unitário**  
**IMPLANTAÇÃO DE SISTEMA DE ABASTECIMENTO D'ÁGUA EM CARACOL**

**B.D.I.**  
**24,09%**

**Composições Analíticas com Preço Unitário**

**Composição da Perfuração do Poço**

	<b>Código</b>	<b>Banco</b>	<b>Descrição</b>	<b>Tipo</b>	<b>Und</b>	<b>Quant.</b>	<b>Valor Unit</b>	<b>Total</b>
Composição	CAESB ADP.	Próprio	PERFURAÇÃO DE POÇO TUBULAR	Poço	UN	1,0000000	88.246,57	88.246,57
Insumo	CCU 1	Próprio	Revestimento Geomecânico Standard DN-154-S	Material	M	20,00	137,46	2.749,20
Insumo	CCU 2	Próprio	Fornecimento e Instalação de Tampa para Poço	Material	UN	1,00	109,80	109,80
Insumo	CCU 3	Próprio	Locação do poço com estudo geológico/hidrogeológico/Geofísico	Material	UN	1,00	5.730,20	5.730,20
Insumo	CCU 4	Próprio	Transporte de Perfuratriz	Material	km	1.200,00	14,49	17.388,00
Insumo	CCU 5	Próprio	Transporte de Compressor e revestimento	Material	km	1.200,00	14,49	17.388,00
Insumo	CCU 6	Próprio	Perfuração em 8.1/2" em Rocha decomposta	Material	M	19,00	292,85	5.564,15
Insumo	CCU 7	Próprio	Perfuração em 6" em Sedimento	Material	M	0,00	262,50	0,00
Insumo	CCU 8	Próprio	Perfuração em 6" em Cristalino	Material	M	71,00	396,05	28.119,55
Insumo	CCU 9	Próprio	Cimentação (20m)	Material	M3	0,60	1.091,08	654,65
Insumo	CCU 10	Próprio	Laje de proteção em concreto ( 2,0m x 2,0m x 0,15m)	Material	M3	0,60	1.141,19	684,71
Insumo	CCU 11	Próprio	Desenvolvimento com bomba submersa	Material	H	12,00	205,38	2.464,56
Insumo	CCU 12	Próprio	Teste de vazão com bomba submersa	Material	H	24,00	205,54	4.932,96
Insumo	CCU 13	Próprio	Desinfecção	Material	H	4,00	174,86	699,44
Insumo	CCU 14	Próprio	Relatório Técnico	Material	UND	1,00	1.140,16	1.140,16
Insumo	CCU 15	Próprio	Análise Físico-Química da Água	Material	H	1,00	565,21	565,21
Insumo	CCU 16	Próprio	Desenvolvimento com bomba submersa	Material	UND	1,00	55,98	55,98

Valor com BDI => 109.505,17

<b>COMPOSIÇÕES DE CUSTOS UNITÁRIOS - PERFURAÇÃO E INSTALAÇÃO DE POÇO</b>					
<b>Revestimento Geomecânico Standard DN-154-S</b>					<b>Unidade: m</b>
<b>Adotado:</b>	<b>R\$ 137,46</b>				
<b>Código</b>	<b>Descrição</b>	<b>Unidade</b>	<b>Coefficiente</b>	<b>Preço</b>	<b>Total</b>
<u>MAO DE OBRA</u>					
SINAPI - 00088297	Operador de equipamentos especiais com encargos complementares	h	0,1063	27,16	2,89
SINAPI - 00088250	Auxiliar mecânico com encargos complementares	h	0,3189	21,18	6,75
<i>Total MAO DE OBRA :</i>					9,64
<u>MATERIAIS E SERVIÇOS</u>					
CAESB 2260019002050	Equipamento para perfuração composto de máquina perfuratriz percussora compelta, compatível com profundidade e acessórios, incluso mobilização e desmobilização	h	0,1063	109,68	11,55
SINAPI - 00009854	Tubo de PVC rígido nervirado, roscável para revestimento de poço profundo, conforme NBR 13604, DIN 4925, tipo "standard", DN 154 mm (6") barra de 4,00m	m	1,0100	115,12	116,27
<i>Total MATERIAIS e SERVIÇOS :</i>					127,82
				Total Simples	R\$ 137,46
				Total Geral	R\$ 137,46
<b>Fornecimento e Instalação de Tampa para Poço</b>					<b>Unidade: und</b>
<b>Adotado:</b>	<b>R\$ 109,80</b>				
<b>Código</b>	<b>Descrição</b>	<b>Unidade</b>	<b>Coefficiente</b>	<b>Preço</b>	<b>Total</b>
<u>MAO DE OBRA</u>					
SINAPI - 00088267	Encanador com encargos complementares	h	0,1000	26,59	2,66
<i>Total MAO DE OBRA :</i>					2,66
<u>MATERIAIS E SERVIÇOS</u>					
ORSE - 05128	Tampa de poço em ferro galvanizado em 6"	und	1,0000	107,28	107,14
<i>Total MATERIAIS e SERVIÇOS :</i>					107,14
				Total Simples	R\$ 109,80
				Total Geral	R\$ 109,80

<b>COMPOSIÇÕES DE CUSTOS UNITÁRIOS - PERFURAÇÃO E INSTALAÇÃO DE POÇO</b>					
<b>Locação do poço com estudo geológico/hidrogeológico/Geofísico</b>					<b>Unidade: und</b>
<b>Adotado:</b>	<b>R\$ 5.730,20</b>				
<b>Código</b>	<b>Descrição</b>	<b>Unidade</b>	<b>Coefficiente</b>	<b>Preço</b>	<b>Total</b>
<u>MAO DE OBRA</u>					
SINAPI - 00090779	Geólogo sênior com encargos complementares	h	32,0000	152,06	4.622,62
SINAPI - 00088255	Auxiliar técnico com encargos complementares	h	32,0000	26,54	764,35
<i>Total MAO DE OBRA :</i>					5.386,98
<u>MATERIAIS E SERVIÇOS</u>					
ORSE - 02789	Veículo leve, pick up (97 kw)	und	36,0000	10,56	343,22
<i>Total MATERIAIS e SERVIÇOS :</i>					343,22
				Total Simples	R\$ 5.730,20
				Total Geral	R\$ 5.730,20
<b>Transporte da Perfuratriz e Compressor</b>					<b>Unidade: km</b>
<b>Adotado:</b>	<b>R\$ 14,49</b>				
<b>Código</b>	<b>Descrição</b>	<b>Unidade</b>	<b>Coefficiente</b>	<b>Preço</b>	<b>Total</b>
<u>MAO DE OBRA</u>					
SINAPI - 00088297	Operador de Equipamentos Especiais com encargos complementares	h	0,0500	27,16	1,36
SINAPI - 00088252	Auxiliar de serviços gerais com encargos complementares	h	0,0500	21,18	1,06
<i>Total MAO DE OBRA :</i>					2,42
<u>MATERIAIS E SERVIÇOS</u>					
ORSE - 13956	Transporte de máquinas e equipamentos por prancha rebaixada (min.;=100km)	km	1,0000	12,00	12,00
<i>Total MATERIAIS e SERVIÇOS :</i>					12,00
				Total Simples	R\$ 14,49
				Total Geral	R\$ 14,49
<b>Perfilagem Ótica</b>					<b>Unidade: und</b>
<b>Adotado:</b>	<b>R\$ 7.479,68</b>				
<b>Código</b>	<b>Descrição</b>	<b>Unidade</b>	<b>Coefficiente</b>	<b>Preço</b>	<b>Total</b>
<u>MAO DE OBRA</u>					
SINAPI - 00090779	Geólogo sênior encargos complementares	h	24,0000	152,06	3.649,44
SINAPI - 00088255	Auxiliar técnico com encargos complementares	h	24,0000	26,54	636,96
<i>Total MAO DE OBRA :</i>					4.286,40
<u>MATERIAIS E SERVIÇOS</u>					
SINAPI - 00090779	Elaboração de Relatório Técnico de Perfilagem	h	16,0000	152,06	2.432,96
ORSE - 02789	Veículo leve, tipo pick up	h	72,0000	10,56	760,32
<i>Total MATERIAIS e SERVIÇOS :</i>					3.193,28
				Total Simples	R\$ 7.479,68
				Total Geral	R\$ 7.479,68

<b>COMPOSIÇÕES DE CUSTOS UNITÁRIOS - PERFURAÇÃO E INSTALAÇÃO DE POÇO</b>					
<b>Perfuração em 10" (Sedimento)</b>					<b>Unidade: m</b>
<b>Adotado: R\$ 334,81</b>					
<b>Código</b>	<b>Descrição</b>	<b>Unidade</b>	<b>Coefficiente</b>	<b>Preço</b>	<b>Total</b>
<u>MAO DE OBRA</u>					
SINAPI - 00088297	Operador de equipamentos especiais com encargos complementares	h	1,2000	27,16	32,59
SINAPI - 00088250	Auxiliar mecânico com encargos complementares	h	7,2000	21,18	152,50
SINAPI - 00088255	Auxiliar técnico com encargos complementares	h	0,3000	26,54	7,96
<i>Total MAO DE OBRA :</i>					193,05
<u>MATERIAIS E SERVIÇOS</u>					
SINAPI - 43336	Betonita para impermeabilização de solos e aterros sanitários	kg	6,4152	1,58	10,14
CAESB 2260019002050	Equipamentos para perfuração pelo "Sistema Percussivo", composto por máquina percursiva	hprod	1,2000	109,68	131,62
<i>Total MATERIAIS e SERVIÇOS :</i>					141,76
				Total Simples	R\$ 334,81
				Total Geral	R\$ 334,81
<b>Perfuração em 8.1/2" (Rocha decomposta)</b>					<b>Unidade: m</b>
<b>Adotado: R\$ 305,33</b>					
<b>Código</b>	<b>Descrição</b>	<b>Unidade</b>	<b>Coefficiente</b>	<b>Preço</b>	<b>Total</b>
<u>MAO DE OBRA</u>					
SINAPI - 00088297	Operador de equipamentos especiais com encargos complementares	h	1,0900	27,16	29,60
SINAPI - 00088250	Auxiliar mecânico com encargos complementares	h	6,7000	21,18	141,91
SINAPI - 00088255	Auxiliar técnico com encargos complementares	h	0,2900	26,54	7,70
<i>Total MAO DE OBRA :</i>					179,21
<u>MATERIAIS E SERVIÇOS</u>					
ORSE - 04767	Bentonita para impermeabilização de solos e aterros sanitários	kg	5,7730	1,58	9,12
CAESB 2260019002050	Equipamentos para perfuração pelo "Sistema Percussivo", composto por máquina percursiva	hprod	1,0667	109,68	117,00
<i>Total MATERIAIS e SERVIÇOS :</i>					126,12
				Total Simples	R\$ 305,33
				Total Geral	R\$ 305,33



<b>COMPOSIÇÕES DE CUSTOS UNITÁRIOS - PERFURAÇÃO E INSTALAÇÃO DE POÇO</b>					
<b>Perfuração em 8" (Rocha Cristalina)</b>					<b>Unidade: m</b>
<b>Adotado: R\$ 396,05</b>					
<b>Código</b>	<b>Descrição</b>	<b>Unidade</b>	<b>Coefficiente</b>	<b>Preço</b>	<b>Total</b>
<u>MAO DE OBRA</u>					
SINAPI - 00088297	Operador de equipamentos especiais com encargos complementares	h	1,5200	27,16	37,15
SINAPI - 00088250	Auxiliar mecânico com encargos complementares	h	9,1300	21,18	174,03
SINAPI - 00088255	Auxiliar técnico com encargos complementares	h	0,3800	26,54	10,09
<i>Total MAO DE OBRA :</i>					221,28
<u>MATERIAIS E SERVIÇOS</u>					
ORSE - 04767	Bentonita para impermeabilização de solos e aterros sanitários	kg	5,7700	1,58	9,12
CAESB 2260019002050	Equipamentos para perfuração pelo "Sistema Percussivo", composto por máquina percursiva	hprod	1,5224	109,68	165,65
<i>Total MATERIAIS e SERVIÇOS :</i>					174,77
				Total Simples	R\$ 396,05
				Total Geral	R\$ 396,05
<b>Perfuração em 6" (Sedimento)</b>					<b>Unidade: m</b>
<b>Adotado: R\$ 262,50</b>					
<b>Código</b>	<b>Descrição</b>	<b>Unidade</b>	<b>Coefficiente</b>	<b>Preço</b>	<b>Total</b>
<u>MAO DE OBRA</u>					
SINAPI - 00088297	Operador de equipamentos especiais com encargos complementares	h	0,9600	27,16	26,07
SINAPI - 00088250	Auxiliar mecânico com encargos complementares	h	5,7600	21,18	117,47
SINAPI - 00088255	Auxiliar técnico com encargos complementares	h	0,2400	26,54	6,37
<i>Total MAO DE OBRA :</i>					149,91
<u>MATERIAIS E SERVIÇOS</u>					
ORSE - 04767	Bentonita para impermeabilização de solos e aterros sanitários	kg	4,6200	1,58	7,30
CAESB 2260019002050	Equipamentos para perfuração pelo "Sistema Percussivo", composto por máquina percursora	hprod	0,9600	109,68	105,29
<i>Total MATERIAIS e SERVIÇOS :</i>					112,59
				Total Simples	R\$ 262,50
				Total Geral	R\$ 262,50

<b>COMPOSIÇÕES DE CUSTOS UNITÁRIOS - PERFURAÇÃO E INSTALAÇÃO DE POÇO</b>					
<b>Perfuração em 6" (Rocha Cristalina)</b>					<b>Unidade: m</b>
<b>Adotado: R\$ 420,84</b>					
<b>Código</b>	<b>Descrição</b>	<b>Unidade</b>	<b>Coefficiente</b>	<b>Preço</b>	<b>Total</b>
<b>MAO DE OBRA</b>					
SINAPI - 00088297	Operador de equipamentos especiais com encargos complementares	h	1,5200	27,16	41,28
SINAPI - 00088250	Auxiliar mecânico com encargos complementares	h	9,1300	21,18	193,37
SINAPI - 00088255	Auxiliar técnico com encargos complementares	h	0,3800	26,54	10,09
<i>Total MAO DE OBRA :</i>					244,74
<b>MATERIAIS E SERVIÇOS</b>					
ORSE - 04767	Bentonita para impermeabilização de solos e aterros sanitários	kg	5,7700	1,58	9,12
CAESB 2260019002050	Equipamentos para perfuração pelo "Sistema Percussivo", composto por máquina percussora	hprod	1,5224	109,68	166,98
<i>Total MATERIAIS e SERVIÇOS :</i>					176,10
				Total Simples	R\$ 420,84
				Total Geral	R\$ 420,84
<b>Cimentação (20 m)</b>					<b>Unidade: m³</b>
<b>Adotado: R\$ 1.091,08</b>					
<b>Código</b>	<b>Descrição</b>	<b>Unidade</b>	<b>Coefficiente</b>	<b>Preço</b>	<b>Total</b>
<b>MAO DE OBRA</b>					
SINAPI - 00088309	Pedreiro, com encargos complementares	h	1,3000	27,39	35,61
SINAPI - 00088242	Ajudante de Pedreiro, com encargos complementares	h	2,5000	22,42	56,05
<i>Total MAO DE OBRA :</i>					91,66
<b>MATERIAIS E SERVIÇOS</b>					
SINAPI - 00001379	Cimento Portland CP II-E32 (resistência 32 Mpa)	kg	800,0000	0,96	768,00
SINAPI - 00000366	Areia fina	m³	0,2200	90,00	19,80
SINAPI - 00000123	Impermeabilizante de pega normal	l	19,0000	11,09	211,62
<i>Total MATERIAIS e SERVIÇOS :</i>					999,42
				Total Simples	R\$ 1.091,08
				Total Geral	R\$ 1.091,08

COMPOSIÇÕES DE CUSTOS UNITÁRIOS - PERFURAÇÃO E INSTALAÇÃO DE POÇO					
Laje de proteção em concreto (2,0m x 2,0m x 0,15m)					Unidade: m³
Adotado: R\$ 1.141,19					
Código	Descrição	Unidade	Coeficiente	Preço	Total
MAO DE OBRA					
SINAPI - 00088309	Pedreiro, com encargos complementares	h	3,9200	27,39	108,24
SINAPI - 00088242	Ajudante de Pedreiro, com encargos	h	2,0000	22,42	44,84
Total MAO DE OBRA :					153,08
MATERIAIS E SERVIÇOS					
SINAPI - 00088830	Betoneira capacidade nominal de 400L, capacidade de mistura 310L, motor elétrico trifásico potência 2HP, sem carregador - CHP diurno	CHP	1,1000	2,34	2,57
SINAPI - 00088831	Betoneira capacidade nominal de 400L, capacidade de mistura 310L, motor elétrico trifásico potência 2HP, sem carregador - CHP diurno	CHP	0,9700	0,51	0,49
SINAPI - 00001379	Cimento Portland	kg	800,0000	0,96	768,00
SINAPI - 00000370	Areia Média	m³	0,7800	90,00	70,20
SINAPI - 00004721	Pedra britada nº 1 ou 19mm	m³	0,5900	248,89	146,85
Total MATERIAIS e SERVIÇOS :					988,11
				Total Simples	R\$ 1.141,19
				Total Geral	R\$ 1.141,19
Desenvolvimento com bomba submersa					Unidade: h
Adotado: R\$ 205,38					
Código	Descrição	Unidade	Coeficiente	Preço	Total
MAO DE OBRA					
SINAPI - 00088297	Operador de equipamentos especiais com encargos complementares	h	1,0000	27,16	27,24
SINAPI - 00088250	Auxiliar Mecânico com encargos complementares	h	2,0000	21,18	42,36
Total MAO DE OBRA :					69,60
MATERIAIS E SERVIÇOS					
SINAPI - 00003346	Locacao de Grupo Gerador "80 a 125 kVA, motor a diesel, rebocavel, acionamento manual	h	1,0000	23,40	23,40
SINAPI - 00000743	Bomba submersa para poço profundo, elétrica, trifásica, 20 HP, Q=30 m³/h	h	1,0000	2,70	2,70
CAESB 2260019002050	Equipamentos para perfuração pelo "Sistema Percussivo", composto por máquina percussora	h	1,0000	109,68	109,68
Total MATERIAIS e SERVIÇOS :					135,78
				Total Simples	R\$ 205,38
				Total Geral	R\$ 205,38

<b>COMPOSIÇÕES DE CUSTOS UNITÁRIOS - PERFURAÇÃO E INSTALAÇÃO DE POÇO</b>					
<b>Teste de vazão com bomba submersa</b>					<b>Unidade: h</b>
<b>Adotado:</b>	<b>R\$ 205,54</b>				
<b>Código</b>	<b>Descrição</b>	<b>Unidade</b>	<b>Coefficiente</b>	<b>Preço</b>	<b>Total</b>
<b>MAO DE OBRA</b>					
SINAPI - 00088297	Operador de equipamentos especiais com encargos complementares	h	1,0000	27,16	27,24
SINAPI - 00088250	Auxiliar Mecânico com encargos complementares	h	2,0000	21,18	42,36
<b>Total MAO DE OBRA :</b>					<b>69,60</b>
<b>MATERIAIS E SERVIÇOS</b>					
SINAPI - 00003346	Locacao de Grupo Gerador "80 a 125 kVA, motor a diesel, rebocavel, acionamento manual	h	1,0000	23,40	23,40
SINAPI - 00000743	Bomba submersa para poço profundo, elétrica, trifásica, 20 HP, Q= até 30 m³/h	h	1,0000	2,70	2,70
CAESB 2260019002050	Equipamento para perfuração pelo "Sistema Percussivo", composto por: Máquina Percussora	h	1,0000	109,68	109,68
CAESB 2220019001014	Medidor de vazão	h	1,0000	0,16	0,16
<b>Total MATERIAIS e SERVIÇOS :</b>					<b>135,94</b>
				<b>Total Simples</b>	<b>R\$ 205,54</b>
				<b>Total Geral</b>	<b>R\$ 205,54</b>
<b>Desinfecção</b>					<b>Unidade: h</b>
<b>Adotado:</b>	<b>R\$ 174,86</b>				
<b>Código</b>	<b>Descrição</b>	<b>Unidade</b>	<b>Coefficiente</b>	<b>Preço</b>	<b>Total</b>
<b>MAO DE OBRA</b>					
SINAPI - 00088297	Operador de equipamentos especiais com encargos complementares	h	1,6100	27,16	43,68
SINAPI - 00088250	Auxiliar Mecânico com encargos complementares	h	1,6000	21,18	33,89
SINAPI - 00088316	Servente com encargos complementares	h	1,6000	21,71	34,74
<b>Total MAO DE OBRA :</b>					<b>112,31</b>
<b>MATERIAIS E SERVIÇOS</b>					
SINAPI - 00003346	Locacao de Grupo Gerador "80 a 125 kVA, motor a diesel, rebocavel, acionamento manual	h	1,0000	23,40	23,40
CAESB 174106004001	Dispersante (hexametáfosfato de sódio, dispertel ou similar	kg	1,0100	38,76	39,15
<b>Total MATERIAIS e SERVIÇOS :</b>					<b>62,55</b>
				<b>Total Simples</b>	<b>R\$ 174,86</b>
				<b>Total Geral</b>	<b>R\$ 174,86</b>

<b>COMPOSIÇÕES DE CUSTOS UNITÁRIOS - PERFURAÇÃO E INSTALAÇÃO DE POÇO</b>					
<b>Relatório Técnico</b>					<b>Unidade: und</b>
<b>Adotado:</b>	<b>R\$ 1.140,16</b>				
<b>Código</b>	<b>Descrição</b>	<b>Unidade</b>	<b>Coefficiente</b>	<b>Preço</b>	<b>Total</b>
<u>MAO DE OBRA</u>					
SINAPI - 00090779	Geólogo Sênior	h	7,4980	152,06	1.140,16
<i>Total MAO DE OBRA :</i>					1.140,16
				Total Simples	R\$ 1.140,16
				Total Geral	R\$ 1.140,16
<b>Análise físico-química da água</b>					<b>Unidade: h</b>
<b>Adotado:</b>	<b>R\$ 565,21</b>				
<b>Código</b>	<b>Descrição</b>	<b>Unidade</b>	<b>Coefficiente</b>	<b>Preço</b>	<b>Total</b>
<u>MATERIAIS E SERVIÇOS</u>					
ORSE - 06312	Análise físico-química da água coletada no poço tubular	und	1,0000	565,21	565,21
<i>Total MATERIAIS e SERVIÇOS :</i>					565,21
				Total Simples	R\$ 565,21
				Total Geral	R\$ 565,21
<b>Análise bacteriológica de água</b>					<b>Unidade: und</b>
<b>Adotado:</b>	<b>R\$ 55,98</b>				
<b>Código</b>	<b>Descrição</b>	<b>Unidade</b>	<b>Coefficiente</b>	<b>Preço</b>	<b>Total</b>
<u>MATERIAIS E SERVIÇOS</u>					
ORSE - 05021	Análise bacteriológica de água	und	1,0000	55,98	55,98
<i>Total MATERIAIS e SERVIÇOS :</i>					55,98
				Total Simples	R\$ 55,98
				Total Geral	R\$ 55,98

ORÇAMENTO COM DESONERAÇÃO  
[NÃO UTILIZADO]

**Composições Analíticas com Preço Unitário**  
**IMPLANTAÇÃO DE SISTEMA DE ABASTECIMENTO D'ÁGUA EM CARACOL**

**Bancos**  
**SINAPI - 07/2025 - Piauí**  
**SICRO3 - 04/2025 - Piauí**  
**ORSE - 07/2025 - Sergipe**  
**SEINFRA - 028 - Ceará**

**B.D.I.**  
**30,37%**

**Composições Analíticas com Preço Unitário**

**Composição da Perfuração do Poço - Com Desoneração**

	<b>Código Banco</b>	<b>Descrição</b>	<b>Tipo</b>	<b>Und</b>	<b>Quant.</b>	<b>Valor Unit</b>	<b>Total</b>
Composição	CAESB ADP. Próprio	PERFURAÇÃO DE POÇO TUBULAR	Poço	UN	1,0000000	96.003,07	96.003,07
Insumo	CCU 1 Próprio	Revestimento Geomecânico Standard DN-154-S	Material	M	20,00	154,98	3.099,60
Insumo	CCU 2 Próprio	Fornecimento e Instalação de Tampa para Poço	Material	UN	1,00	109,94	109,94
Insumo	CCU 3 Próprio	Locação do poço com estudo geológico/hidrogeológico/Geofísico	Material	UN	1,00	6.354,87	6.354,87
Insumo	CCU 4 Próprio	Transporte de Perfuratriz	Material	km	1.200,00	15,78	18.936,00
Insumo	CCU 5 Próprio	Transporte de Compressor e revestimento	Material	km	1.200,00	15,78	18.936,00
Insumo	CCU 6 Próprio	Perfuração em 8.1/2" em Rocha decomposta	Material	M	19,00	305,33	5.801,27
Insumo	CCU 7 Próprio	Perfuração em 6" em Sedimento	Material	M	0,00	262,50	0,00
Insumo	CCU 8 Próprio	Perfuração em 6" em Cristalino	Material	M	71,00	432,10	30.679,10
Insumo	CCU 9 Próprio	Cimentação (20m)	Material	M3	0,60	1.062,91	637,75
Insumo	CCU 10 Próprio	Laje de proteção em concreto ( 2,0m x 2,0m x 0,15m)	Material	M3	0,60	1.115,61	669,37
Insumo	CCU 11 Próprio	Desenvolvimento com bomba submersa	Material	H	12,00	233,14	2.797,68
Insumo	CCU 12 Próprio	Teste de vazão com bomba submersa	Material	H	24,00	220,90	5.301,60
Insumo	CCU 13 Próprio	Desinfecção	Material	H	4,00	174,64	698,56
Insumo	CCU 14 Próprio	Relatório Técnico	Material	UND	1,00	1.360,14	1.360,14
Insumo	CCU 15 Próprio	Análise Físico-Química da Água	Material	H	1,00	565,21	565,21
Insumo	CCU 16 Próprio	Desenvolvimento com bomba submersa	Material	UND	1,00	55,98	55,98

Valor com BDI => 125.159,20



# Planta de Localização

Localização dos Poços

Legenda

 Poços

 Prefeitura de Caracol

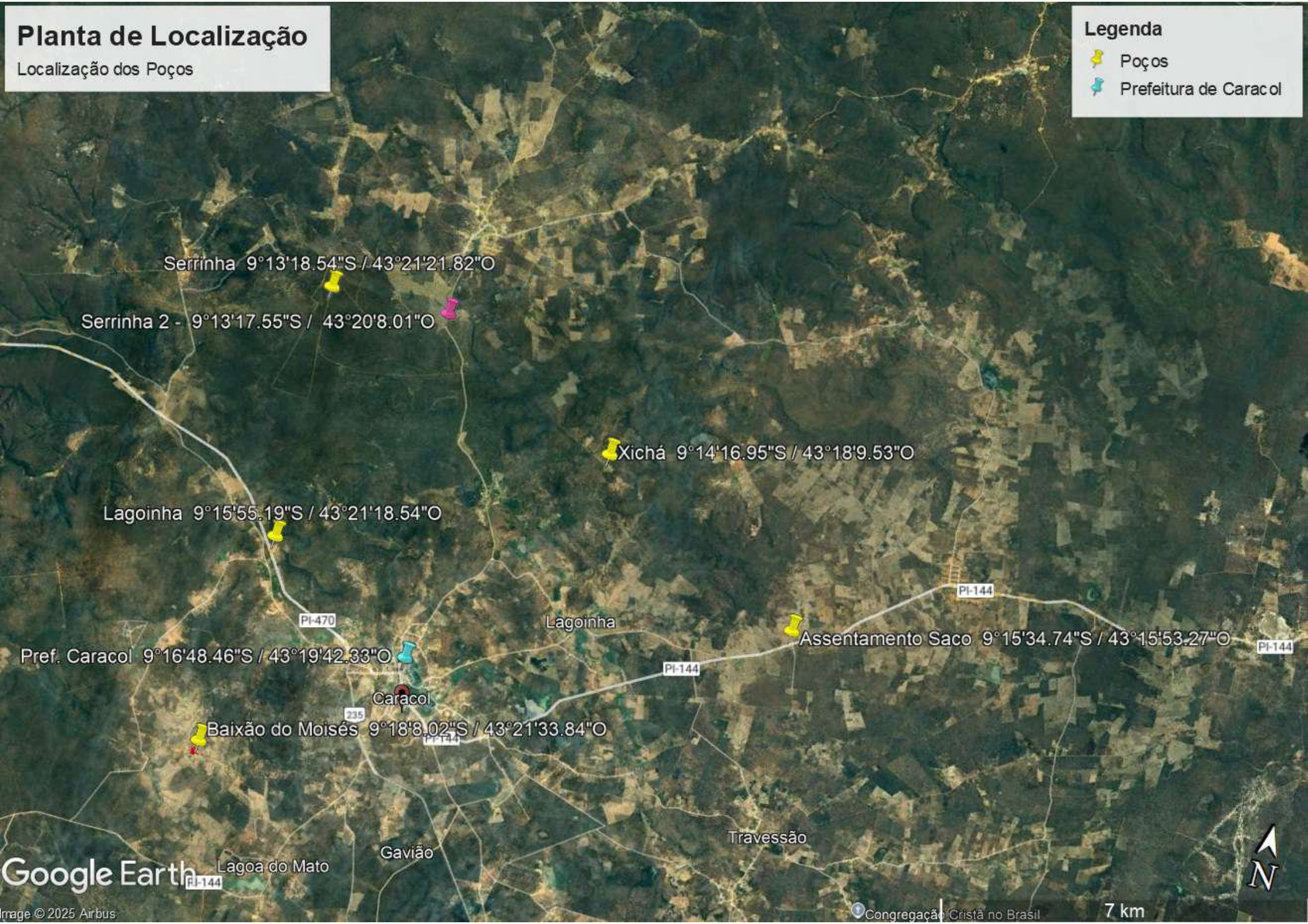





# Rede de Distribuição

Localização do Poço e Traçado da rede

## Legenda

-  Baixão do Moisés 9°18'8.02"S / 43°21'33.84"O
-  Rede Baixão Moisés



o do Guedes point dos amigos

Google Earth

Image © 2025 Airbus

100 m



SECRETARIA DA IRRIGAÇÃO E INFRAESTRUTURA  
HÍDRICA - SEFIR

PROJETO CONSTRUTIVO PREVISTO DO POÇO TUBULAR

CARACOL-PI

XICHA, BAIXAO DO MOISÉS, LAGOINHA,  
SERRINHA, ASSENTAMENTO SACO, SERRINHA 2

